LA PAGE DE MADAME

Voici un ravissant petit « marquis » de feutre noir, orné de velours blanc.
(*Création Marthe Rivière.*) (*Photo Stella Presse.*)

REVUE DE LA MODE

L'organdi connaissant actuellement une vogue certaine et durable, nous en profitons largement, puisqu'il s'agit d'un élément délicieux, et nous en composons toutes sortes de détails de parures, ainsi, d'ailleurs, que des vêtements, des coiffures et surtout des robes, de nombreuses robes.

L'organdi, grand roi de la Mode, ne se fait pas que blanc, mais prend toutes les teintes pastels, toutes les teintes de fleurs éclatantes d'été. Enfin, il n'est pas seulement uni, mais façonné de mille manières: brodé, fileté, formant des lignes, des carrelages, des arabesques, des floraisons, des branches. Il est ajouré à l'anglaise ou imite la guipure; semé de pois de toutes couleurs ou blanc sur blanc. Il est même de par sa qualité infroissable. C'est dire quels emplois multiples on en peut faire et le charme qu'il répand sur les belles journées ensoleillées et radieuses des mois d'été.

L'organdi se prête bien aux façonnages de style, avec longues jupes épanouies de volants ou travaillées de fronces; corsages fanfreluchés de ruchettes, habillés de fichus croisés, ceintures drapées, nouées qui glissent tout au long de la jupe. Il est même fréquent de voir une parure: ceinture et autres fantaisies en organdi sur une toilette de crêpe de Chine ou georgette.

Dans l'immense domaine des tissus destinés à composer nos toilettes, le taffetas les fins jerseys, l'organza, les fins lainages, la soie à cravates, le lin, le satin, les crêpes légers en laine, en soie font partie de la vogue. Toutes les manifestations d'élégance les plus diverses se succèdent, car une des particularités de la mode consiste à admettre des toilettes de tout genre.

S'il s'agit de lainage, nous voyons alors des robes simples et charmantes en lainage grège avec ceinture, poches et encolures diverses; elles ont des manches courtes ou élargies au coude. Souvent, elles sont garnies de parures de piqué blanc ou d'autre ton clair.

Notons aussi des robes en grosse toile de lin, garnies de poches, de boutons d'acier. Les manches de ces robes sont également courtes, en général, au-dessus du coude.

Les ensembles s'accompagnent, les uns d'un manteau, les autres, d'un petit collet, ce dernier, ainsi que la cape, sont très aimés. Les ensembles en marocain ou en faille se font généralement avec manteau trois-quarts, mais la robe est presque toujours ornée d'une parure d'organdi, de mousseline, de gaze dans des tons mode qui viennent l'égayer.

La cape remplace souvent le manteau sur la robe légère; elle rappelle le collet plat aux épaules, élargi d'un volant au bas, ou le collet simple coupé en forme.

Parfois encore, sur les robes légères, le collet prend allure de fichu et il n'est rien de plus gracieux, de plus harmonieux sur la fragilité des robes d'organza que l'élégance presque classique du collet.

Nous remarquons depuis quelque temps l'influence du style japonais dans la plupart des dessins et des coloris ainsi que des ceintures souples nouées de côté avec un seul pan.

Notons enfin la coquetterie des plumes d'autruches dessinant petites capettes ou grosses manches. Les initiales brodées en couleur ou en métal incrusté sont la mode en vogue et nous les retrouvons sur les costumes de tous genres.

Les tailleurs en lainage offrent énormément de fantaisie par la diversité de leurs motifs et de leurs coloris. On en fait beaucoup en crépon avec pastilles de couleur que l'on porte avec une blouse blanche.

Avec ces tissus fantaisie, les jaquettes prennent allure moins sport, d'abord par le caprice de leur coupe, puis par celui des tissus.

L'écossais constitue des tailleurs très originaux. On le prend de ton clair, de préférence. Il arrive que ce tissu forme le tailleur tout entier et ce mélange des couleurs très différentes s'observe encore alors qu'il s'agit de lainages unis.

Mais les nombreux caprices s'étendent encore plus loin en cette saison de renouveau, et la mode ne se fixe pas seulement aux robes de toile et de laine. Nous pouvons admirer des tissus plus élégants encore: soie, tulle, lamé, dentelle, tissus riches que nous avons pris l'habitude de réserver aux coquetteries des belles robes parées. Mais il ne faut pas conclure cependant que de ce fait, ces tissus soient supprimés de nos occasions de grandes parures car, servant à la confection du tailleur, ils permettent à celui-ci d'avoir rang parmi les robes élégantes de soirée, de dîners, de réunions, etc.

Nous voyons des jupes en Chine noir avec des blouses et des jaquettes élégantes qui se font très courtes, ou trois-quarts, un peu cintrées sous le bras, des tailleurs de tulle rayé avec blouse de satin blanc, d'autres en dentelle, d'autres en lamé avec blouse de gaze précieuse.

Breton de paille tressée, calotte rentrée, garni d'une ceinture de cuir rouge et d'acier.
(*Création Claudine.*) (*Photo France-Presse.*)

Mode de plage

La note qui frappe tout d'abord dans les tenues de plage, est celle des vêtements en tissu de couleur avec les robes de tissus les plus divers. Beaucoup de blanc, puis les tons pastels, les jaunes, les roses, les bleus, dans toute la puissance des gammes respectives.

Le boléro court du ton de la robe ou en opposition, se porte beaucoup, de

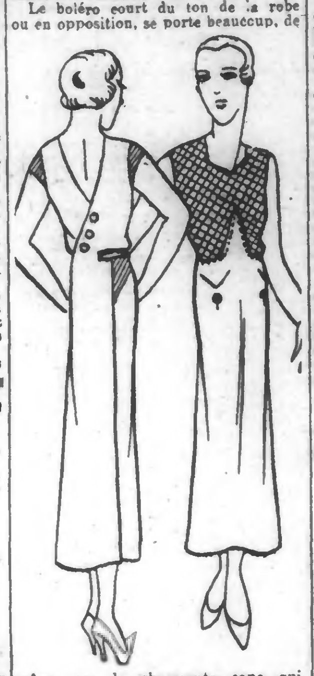

même que la charmante cape qui, recouvrant le buste très dégagé de la robe de plage, en fait un complément fort judicieux et qui permet de se montrer en cette tenue ailleurs que sur la plage.

Le tussor, la toile, le piqué ; le lin, en blanc, imprimé, ou de tons vifs, sont particulièrement indiqués pour ce genre de petites robes, dont voici deux modèles pratiques et élégants :

1° Robe en toile de lin corail, délicieuse de forme, très décolletée avec fermeture dans le dos. Garniture de nervures aux mancherons et aux hanches.

2° Ensemble fait d'une pimpante robe en flanelle de laine blanche accompagnée d'un boléro court en dentelle de laine.

AU CASINO

L'organdi de soie ou le lin fait partie de la grande vogue pour les toilettes de casino. Et si dans la journée, les femmes savent garder, au bord de la Méditerranée ou ailleurs, une grande simplicité, qui leur permet de pratiquer tous leurs sports favoris, le soir, en revanche, elles font un effort vers une suprême élégance.

On verra peu de rayures, mais par contre beaucoup de fleurs, de pastilles, de carreaux. Les robes en toile unie et simples de la saison dernière seront supplantées par celles de dentelle, d'organdi, voire de dentelle de soie. Le satin connaît aussi son succès, chatoyant. Voici d'ailleurs trois modèles très élégants et divers :

1° Robe d'organdi façonné blanc. Grande fantaisie au corsage coupé en deux parties isolées. La jupe, très vaporeuse, comporte de beaux volants descendant sur les côtés et se terminant joliment au sol.

2° Charmante robe de casino en mousseline imprimée blanc et émeraude. Corsage et jupe amplement volantés. Large ceinture bouffante que l'on noue au hasard du chic.

3° Belle toilette en satin ciel. Le corsage est composé de deux bandes dans le dos et remonte devant en pointe. Jupe très étroite aux hanches avec traîne gracieuse et fine. Ceinture nouée.

B. J. C.

LE BAS DE QUALITÉ
SOIE NATURELLE
TISSÉE TEINTE

BAS pour la marche...
BAS pour le jour...
BAS pour le soir...

Demandez-le à votre fournisseur habituel

Quelques tickets de tramway utilisés pour répondre à une annonce peuvent être un placement à mille pour cent.

Les parfums de WORTH

7, RUE DE LA PAIX, PARIS

EN VENTE :

BÉTHUNE : Grande Parfumerie Parisienne
DOUAI : MM. Desbans, 48, rue de Bellain; Malliet, 2, avenue de la gare.
JEUMONT : Bellier, 113, rue de Maubeuge.
SAINT-AMAND-LES-EAUX : Marcel Wiel, 9, place de l'Eglise.
ROUBAIX : Mme Bitet, 3, rue du Bois ; Clade, 82, r. du Vieil-Abreuvoir.
TOURCOING : MM. Besson, 3, Gde-Place.
VALENCIENNES : Boutemanne, 81, rue de Mons ; Institut scientifique, 15, av. du Commerce.
43990d

NOUVELLES RELIGIEUSES

ROUBAIX. — Chapelle de la Visitation Sainte-Marie, 128, boulevard de Strasbourg. — Le lundi 2 juillet, fête patronale de la Visitation. 1re messe à 6 h.; 2e messe à 7 h. A 16 h. 45, salut solennel avec sermon par M. l'abbé Laforge, professeur à l'Institut Notre-Dame des Victoires. Le Très Saint-Sacrement sera exposé toute la journée.

UNE BELLE COIFFURE

Indéfrisables et mises en plis exécutées par Madame SIMONE, 107, rue de Menin, à Tourcoing (Téléphone : 26.66). 1d

COTONS

Revue hebdomadaire des marchés

MM. Weld et Co nous écrivent :

Le rapport hebdomadaire météorologique sur la récolte a été sensiblement meilleur que ne le faisaient prévoir les avis quotidiens reçus durant cette huitaine. En effet, le Gouvernement signale que les progrès ont été de bons à excellents dans toute la région cotonnière, à l'exception du Texas, où la sécheresse persistante commence à causer quelque inquiétude. Toutefois, les plans restent vigoureux et quelques pluies éparses, bien qu'insuffisantes, ont fait grand bien; si elles se propageaient, le Texas pourrait encore donner une récolte splendide et c'est ce qui tient le marché en échec actuellement : d'une part, la possibilité d'un désastre au Texas si la sécheresse continue devrait inciter aux achats et, d'autre part, les opérateurs se montreront d'autant circonspects qu'ils se rendent compte que des pluies survenant maintenant changeraient totalement les perspectives. Il y a eu toutefois cette semaine des achats spéculatifs incités par ces avis de sécheresse.

La tendance que nous avions signalée la semaine dernière de se couvrir par des ventes à terme des cotons contre lesquels des emprunts ont été contractés avec le Gouvernement, chaque fois que le rapproché dépasse 12 cents, a encore continué cette semaine, et l'on nous signalait ce matin que des ventes de cette source avaient contrebalancé des achats spéculatifs inspirés par la continuation de la sécheresse.

Les estimations de récolte qui continuent à être publiées de temps à autre se maintiennent malgré tout, autour de 10.500.000 balles.

Du côté de la statistique, il n'y a pas grand changement, les cotons exotiques continuant à contrecarrer sérieusement la consommation de coton américain; de plus, dans les conditions industrielles dans le monde, exception faite peut-être de l'Angleterre où, malgré tout, la hausse récente a ralenti sensiblement le mouvement d'affaires, sont loin d'être prospères.

En résumé, les cours dépendent en ce moment presque uniquement des conditions météorologiques. Le marché est mûr pour une réaction qui pourrait prendre des proportions sérieuses si des pluies générales tombaient au Texas; nous assisterions alors à des liquidations éperdues de la part des nouveaux haussiers, liquidations auxquelles viendraient s'ajouter des ventes en couverture et voire même des ventes à découvert contre lesquelles les cours ne pourraient opposer que peu de résistance, vu le calme des affaires. La rareté des contrats qui a été une des caractéristiques du marché depuis quelques mois, se muerait rapidement en une surabondance de vendeurs. La situation est donc à surveiller de près car, sans perdre de vue le but de la politique américaine, toujours orientée vers la hausse, il est évident qu'il faudrait aujourd'hui un stimulant nouveau pour continuer la hausse, tandis qu'il faudrait très peu de chose pour assister à un renversement de la cote, dont il faudrait alors profiter pour se porter acheteur.

Weldco.

BELGIQUE

MOUSCRON, 105, rue de la Station. (Téléphone 5.44).

LA PRÉPARATION DES POUVOIRS SPÉCIAUX

Bien qu'aucun communiqué officiel n'ait encore été fourni, il semble bien que les points suivants puissent être considérés comme acquis :

L'Etat supportera seul la charge du chômage, mais, en même temps, les communes et les provinces verront limiter strictement les additionnels.

Le Gouvernement ne réduirait pas les traitements et pensions en ce moment. Il ne le ferait que lorsque des résultats auraient été acquis en ce qui touche le coût de la vie et les prix de revient.

Le Gouvernement envisagerait d'autoriser la résiliation des baux en cours, sous réserve des préavis d'usage. On rétablirait le libre jeu de l'offre et de la demande.

Mais pour les petits loyers de 75 à 600 francs l'an en 1914, le taux ne pourrait dépasser le coefficient 6 ou 7.

Ni les baux commerciaux, ni les baux à ferme ne seraient visés par ces dispositions.

On supprimerait la taxe de transmission pour lui substituer, chaque fois que faire se pourra, la perception à la source. La taxe professionnelle deviendrait forfaitaire.

On ne sait rien encore des mesures que le Gouvernement compte prendre pour amener les chômeurs à des travaux d'utilité publique.

Le Conseil de Cabinet, qui se tiendra lundi, mettra au point ce difficile problème.

L'ANNEAU DU CARDINAL MERCIER SERAIT SERTI DANS UN CALICE

Avant de mourir, le cardinal Mercier donna à lord Halifax son anneau épiscopal, cadeau d'un prix inestimable pour le feu lord, qui l'avait attaché à une chaînette qu'il portait toujours au cou.

Le lord Halifax actuel décida de faire sertir le bijou dans un calice destiné à Yorkminster.

Le doyen et le chapitre de l'église acceptèrent le présent comme constituant un mémorial permanent en l'honneur de ces deux grands chrétiens. Ils firent faire une patène avec inscription qui sera employée avec le vase sacré.

Celui-ci est de style flamand et date du XVIIe siècle. Le joyau a été monté à mi-hauteur de son fût.

Ces objets seront employés les jours anniversaires de la mort de lord Halifax et du cardinal Mercier et le jour de la Saint-Pierre. A ces occasions, des prières spéciales seront dites en faveur de la réunion des deux églises.

UNE RELIGIEUSE SÉQUESTRÉE PENDANT DEUX ANS

Sur dénonciation anonyme au procureur du Roi, la gendarmerie de Baranzy a découvert, à Saint-Rémy-les-Virton, une grave affaire de séquestration.

Dans une chambre du premier étage de la maison, ils ont trouvé, dans un état de saleté repoussante, une religieuse âgée de 45 ans.

La pauvre dame paraît avoir été séquestrée depuis plus de deux ans. Avant la guerre, elle était entrée au couvent chez les Sœurs de la Providence. Pendant la guerre, en 1917, ayant été malade, elle revint chez son frère pour y passer une période de convalescence.

Son état s'étant aggravé, elle resta chez son frère. La population de Saint-Remy-lez-Virton la croyait depuis longtemps retournée au couvent.

Quand les gendarmes la découvrirent elle gisait sur un véritable fumier. Le sommier du grabat, sur lequel elle était étendue, n'était composé que de trois barreaux de bois. Elle était couverte d'une vermine grouillante.

L'enquête faite par les gendarmes a révélé que la séquestrée avait passé dix-huit ans au couvent de la « Providence » à Champion-lez-Namur. Ayant subi des troubles mentaux, elle avait été placée en observation à la maison d'aliénés de Brieniot-Saint-Servais.

Rentrée chez son frère, dans les circonstances relatées plus haut, elle aidait aux soins du ménage. Depuis deux ans, les habitants du village ne la voyaient plus.

L'enquête se poursuit.

UNE CATASTROPHE ÉVITÉE A LANAEKEN

A la suite d'une enquête faite par la police judiciaire de Liége pour rechercher qui avait saboté la voie du vicinal à Lanaeken et aurait pu provoquer une terrible catastrophe dont nous avons parlé il y a quelques jours, les investigations ont fait découvrir que ce sont plusieurs garçonnets de la commune, âgés d'une douzaine d'années, qui, sans se rendre compte de la gravité de leur geste, avaient posé, par gaminerie, le morceau de rail dans l'aiguillage.

EN CUEILLANT DES CERISES

M. Thomas Elie, jardinier à Athus, cueillait des cerises ; soudain, il perdit l'équilibre et tomba sur le sol la tête la première.

Transporté à l'hôpital Saint-Joseph à Arlon, le pauvre homme a succombé deux heures après son admission. Il était marié et père de deux enfants.

FERMETURE D'UN CHARBONNAGE DANS LE LIMBOURG

Le charbonnage limbourgeois de Houthaelen vient de décider de suspendre son exploitation à cause de la crise minière.

Le puits n° 1 est achevé jusqu'à 868 mètres, et pourvu de son armature protectrice de fonte. Le puits n° 2 est cylindré jusqu'à près de 700 mètres.

La décongélation est en cours et l'on effectue le colmatage des anneaux de fonte. La cessation des travaux sur ces chantiers va réduire au chômage de nombreux ouvriers et employés.

MOUSCRON

HOTEL STOCKMAN. Menu à [illegible] Potage - 1/2 Homard ou Sole - [illegible] - Poulet Salade - Crêpe [illegible] THÉ DANSANT.

CABINET DENTAIRE [illegible] BEUVELMANS [illegible]

Avec la SEPTILINE du Docteur Narodetzki, la femme avisée prépare une eau de régime économique superlithinée, pétillante : chaque verre fait du bien. Toutes pharmacies, 4 fr. 80 la boîte pour 12 litres.

Turban printanier

Préparer un bavarois au kirsch en travaillant dans une terrine 125 grammes de sucre en poudre, et quatre jaunes d'œufs que l'on délaie avec un demi-litre de lait bouillant. Lier la préparation sur feu doux et y incorporer — hors du feu — un demi-décilitre de kirsch et 8 grammes de gélatine trempée à l'eau froide. Garnir d'ananas chevalées l'une sur l'autre et préalablement macérées au kirsch. Verser dans le moule le bavarois au kirsch et faire prendre sur glace. Lorsque le turban est bien ferme, le démouler sur un plat non creux et froid. Disposer au milieu du turban de la crème fouettée. Décorer le sommet et la base de la crème fouettée avec des fraises de moyenne grosseur et servir très froid l'entremets ainsi dressé.

Potage Printania

Faire cuire dans une marmite des pommes de terre coupées en morceaux avec de l'eau et du sel. Lorsqu'elles sont cuites, les écraser sur une écumoire à l'aide d'une fourchette ; ajouter des pointes d'asperges coupées en petits morceaux, des haricots partagés et coupés, des petits pois. Faire cuire le tout ensemble. Au moment de servir, lier avec un bon morceau de beurre frais.

Concombres en salade

Peler des concombres, les couper en rondelles très fines, les saupoudrer de sel. Quand ils auront rendu leur eau, les égoutter, les essuyer et les assaisonner de sel, poivre, huile et vinaigre. Dans certains pays, on mêle aux concombres des rondelles d'oignons et des quartiers de tomates.

Echine de porc à l'anglaise

Faire cuire à plein feu pendant cinq à dix minutes quelques belles tranches d'échine de porc avec deux oignons émincés, un bouquet garni, un verre d'eau. Retourner la viande une fois. Ajouter ensuite une livre de pommes de terre coupées en tranches fines, et de l'eau chaude de façon à tout recouvrir. Poivrer, saler. Mettre la sauteuse couverte à plein feu et laisser bouillir une demi-heure ou trois quarts d'heure. Verser le tout dans un plat creux et servir avec ciboulette, persil et cerfeuil hachés.

Rognon de mouton Turbigo

Partager les rognons en deux. Les fariner et les faire sauter au beurre vivement. Les dresser dans un plat rond sur des petits croûtons de pain frits. Mettre dans chaque rognon une saucisse chipolata roulée, et arroser avec le fond de cuisson des rognons déglacé au vin blanc. Servir après avoir saupoudré de persil haché.

POUR NETTOYER, DÉGRAISSER, DÉTACHER
LE NETTOYANT
Ravie !
RÉNOVE
TOUS TISSUS, LAINAGES ET SOIERIES

Gelée de pommes

Peler et préparer cinq kilos de pommes et les couper dans un récipient contenant de l'eau acidulée de quelques gouttes de vinaigre (les pelures, cœurs et pépins sont recueillis dans un petit sac de mousseline). Puis on place les pommes et le sac de mousseline dans la bassine, on ajoute le jus de trois citrons et on recouvre d'eau. Faire cuire à feu très vif. Lorsque les pommes sont cuites on les verse sur un [illegible] et on les laisse égoutter environ deux heures. Le jus est recueilli et mélangé à la même quantité de sucre cristallisé. On replace alors la bassine sur le feu et on laisse bouillir un quart d'heure en [illegible] pour que le sucre fonde bien.

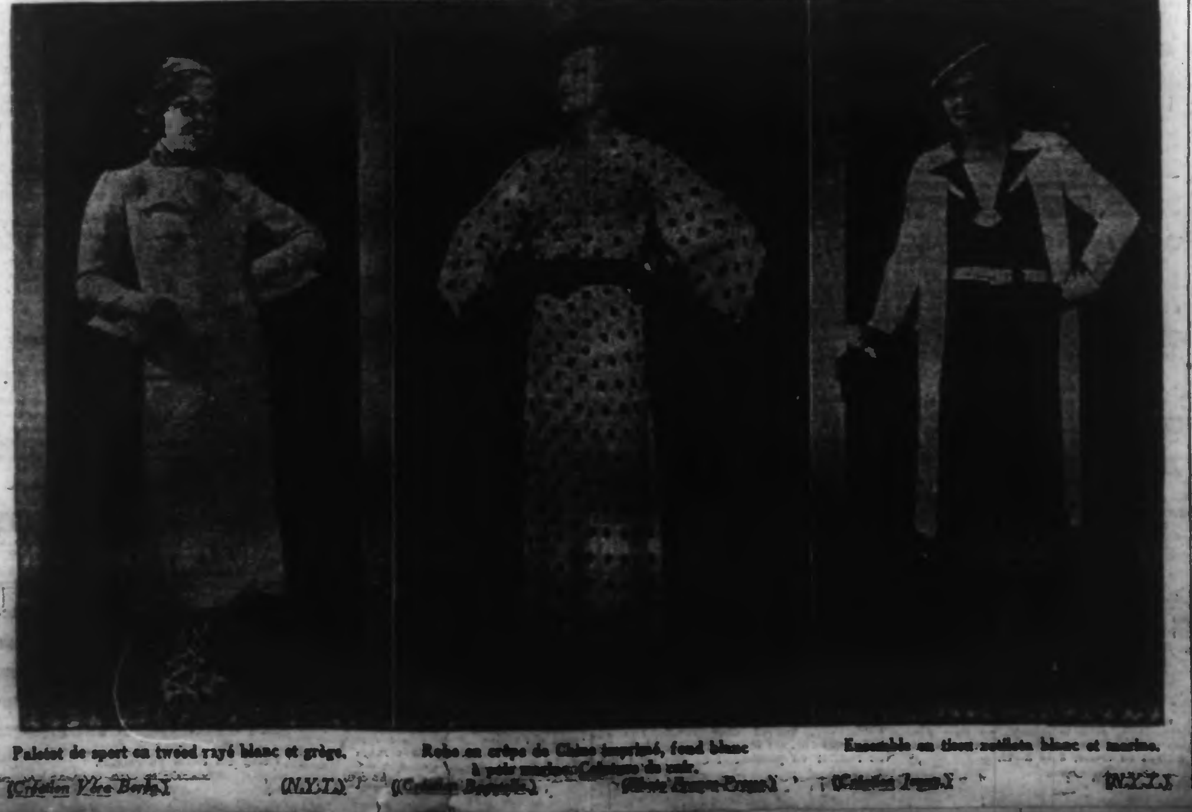

Paletot de sport en tweed rayé blanc et grège. (*Création Véra Borea.*) (*N.Y.T.*)

Robe en crêpe de Chine imprimé, fond blanc à pois marine. Ceinture de cuir. (*Création Bagatelle.*) (*Photo France-Presse.*)

Ensemble en tissu natté blanc et marine. (*Création Jenny.*) (*N.Y.T.*)