Tourcoing

Aujourd'hui, mardi 22 janvier :

Hôtel de Ville : de 9 à 12 h. et de 14 à 17 heures.

Bains : de 9 h. à 11 h. 30 et de 14 h. à 18 h. 30.

Bibliothèque communale : de 9 à 12 h. et de 14 à 18 h.

Caisse d'Epargne : de 9 h. 30 à 11 h. 30 et de 14 à 16 h.

L'ÉLECTION CANTONALE DE TOURCOING-SUD

EN VUE DU DEUXIÈME TOUR

Au cours de la journée de lundi, les divers Comités des partis se sont réunis et ont commencé un examen préliminaire de la situation pour les dispositions à prendre pour le deuxième tour.

Des désistements se produiront certainement, et déjà on en parle sous le manteau, mais il y a lieu de décider dans quelles conditions les minoritaires abandonneront la lutte et pour certains comités, il y a des questions de principe qu'il faut avant tout respecter.

En fait, aucune décision officielle ne pourra être connue avant mercredi.

Nous ne manquerons pas de tenir nos lecteurs au courant.

LES REMERCIEMENTS DE L'UNION RÉPUBLICAINE

L'Union républicaine nous communique :

L'Union Républicaine remercie ses adhérents et ses amis de la confiance qu'ils lui ont témoignée dans le scrutin du 20 janvier.

Ils ont donné à son programme de concorde nationale un nombre imposant de suffrages dans le canton et, dans la ville de Tourcoing, une avance très nette sur tous les autres partis.

L'Union Républicaine est reconnaissante surtout à tous ses amis des classes laborieuses qui ont affirmé si clairement leur désir de collaboration et de concorde entre toutes les classes sociales et, dans nos temps de crise, leur volonté de ne refuser aucun concours pour le relèvement du pays.

De même que son candidat, M. Bailly, elle espère voir les adversaires d'hier devenir les alliés et les amis de demain. Elle se tourne spécialement vers les nombreux abstentionnistes du premier tour, vers les électeurs indécis et troublés, leur demandant de joindre dimanche prochain leurs voix à toutes celles qui, dimanche dernier, ont fait si beau succès au candidat de la concorde nationale et de l'union dans la République.

POUR LE BLANC, LA BLANCHE-PORTE, Tourcoing, 43, rue d'Austerlitz, 43. Vente Réclame, 10 % sur tous les articles. 397d

Le concours international de chant de canari

Une manifestation qui a lieu, en principe, seulement tous les dix ans, se déroulera à Tourcoing, le dimanche 3 février.

Il s'agit du grand concours international de chant du canari du Hars (Seifert), avec championnat international individuel dans chaque classe.

Cette compétition est organisée par le « Canari Club Tourquennois », en son siège, 169, rue de la Latte; elle comprendra quatre classes :

Classe A : un oiseau; inscription 4 fr. par oiseau; — Classe B : série de deux oiseaux; inscription, 8 fr. par série; — Classe C : série de quatre oiseaux; inscription, 15 fr. par série. (Ces trois premières classes seront réservées aux amateurs fédérés, propre élevage, bague 1934). — Classe D : un oiseau ouverte à tout amateur fédéré ou non (jeunes et vieux oiseaux, bagués ou non); inscription : fédéré 4 fr. par oiseau; non fédéré, 5 fr.

Dans les classes A et D, il y aura un prix pour trois oiseaux; dans les classes B et C, un prix par trois séries.

De nombreux prix récompenseront les lauréats, notamment dans le championnat international individuel dont nous donnerons sous peu les modalités. A ce concours ne seront admis que les canaris du Hars (Seifert). La mise en cage, sous le contrôle de la Fédération française, se fera les 28, 29 et 30 janvier, de 10 h. à 20 h.

Espérons que cette manifestation rallèra de nombreux participants, qui par leur adhésion, encourageront le dévouement du « Canari Club Tourquennois », en faveur des oiseaux chanteurs.

PEINTRES

Pour remettre à neuf les peintures salles, plafonds, boiseries, etc..., une ou deux cuillers à soupe de « SELCO » dans 5 litres d'eau tiède, passez avec une éponge, la saleté s'enlève comme par enchantement sans attaquer la peinture. 24393d

CHEZ LES ANCIENS COMBATTANTS

Avis aux anciens combattants chômeurs

Les anciens combattants membres de la Fédération, chômeurs complets, sont priés de vouloir bien remettre au siège de la Fédération, le plus tôt possible, une note portant leurs nom, prénom, adresse complète et dernière profession.

Groupe des Anciens Combattants du Centre

Une permanence pour le paiement des cotisations fonctionnera le dimanche 27, de 10 heures à midi, au siège, 1, place Victor-Hassebroucq. Se munir de la carte de la Fédération.

La Commission informe également les adhérents et détenteurs de billets pour le concours du 421, que ce jeu a été reporté au dimanche 3 février.

SELCO NETTOIE N'IMPORTE QUOI UTILISEZ-LE POUR VOTRE VAISSELLE 24394d

LA MORT DE M. DECOPMAN

Nous avons annoncé lundi la mort du courageux et ardent militant tourquennois qu'était M. Jules Decopman, 32, rue de Tunis, à Tourcoing.

Nous donnons aujourd'hui la photographie de celui qui sut, à une époque

M. Jules Decopman

[illegible] prendre une grande place [illegible] du mouvement [illegible] de 6 ans [illegible]

Rappelons que les funérailles auront lieu demain mercredi, à 9 heures, en l'église Saint-Jacques.

— Pour rendre hommage à un de leurs précurseurs, les Syndicats libres de Tourcoing invitent leurs adhérents qui le pourraient à se rendre aux funérailles.

Réunion à la maison mortuaire, 32, rue de Guisnes.

* * *

Parti démocrate populaire. — La section tourquennoise du P.D.P. invite instamment ses adhérents qui pourraient se rendre libres, à assister aux funérailles de M. Jules Decopman.

EXIGEZ la véritable CELBRINE, dans tous les cas de fièvre, de grippe, courbature, névralgie, sciatique. T[illegible] ph[illegible] : 8 fr.

A LA SOCIÉTÉ D'HORTICULTURE DES JARDINS OUVRIERS DE FRANCE

Une réunion aura lieu le samedi 26 janvier, à 18 h. 30, salle Paul Declercq, 22, avenue Gustave-Dron, sous la présidence de M. Edmond Debaere, délégué et la présence assurée de M. Jérémie Graud, secrétaire régional.

M. Defroyenne, professeur d'horticulture, fera une conférence sur les travaux de jardinage de la saison.

Tous les jardiniers que la question intéresse, sociétaires ou non, sont invités à cette réunion, au cours de laquelle il sera procédé à la remise des cartes de sociétaires.

Après la conférence, distribution d'outils, plantes, etc., entre tous les présents possesseurs de la carte de membre.

Le délégué se tiendra à la disposition des adhérents à partir de 17 heures, au siège.

Ecole de perfectionnement des sous-officiers d'artillerie

La huitième séance d'instruction aura lieu mercredi, à 19 h. 30, au Grand Café (entrée particulière, 2, rue de l'Hôtel-de-Ville).

Tous les brigadiers, brigadiers-chefs et maréchaux des logis d'artillerie sont instamment invités à suivre ces cours. Les nouvelles inscriptions sont reçues à partir de 19 heures. Se munir de son livret militaire.

Les élèves sont priés de rapporter les feuilles de renseignements qui leur ont été remises précédemment.

LA MUTUELLE. — Ce mardi, réunion à 9 h. 30, en l'église St-François, à Mouvaux (Funérailles de M. A. Tiberghien).

ALIGNEMENT DES RUES DE MULHOUSE ET DE STRASBOURG. — Est approuvé le projet adopté par le Conseil municipal de Tourcoing en vue de classement dans la voirie urbaine et de la fixation des alignements des rues de Mulhouse et de Strasbourg. La Ville est autorisée à accepter la remise gratuite du sol des rues dont il s'agit compris entre les alignements, ainsi que les ouvrages qui y sont établis. Il sera procédé, suivant les lois et règlements en vigueur, en tout ce qui pourrait concerner soit les réparations d'entretien, soit les démolitions pour cause de vétusté des bâtiments qui excèdent les alignements ainsi arrêtés, soit les terrains à occuper par la voie publique ou les particuliers, soit enfin les indemnités qui seront dues de part et d'autre pour la cession de ces terrains. Les intéressés sont informés que les plans fixant les alignements des rues de Mulhouse et de Strasbourg, approuvés et rendus exécutoires, sont déposés à la Mairie (Bureau de la Voirie) où ils peuvent en prendre connaissance.

HARMONIE DE LA CROIX-ROUGE. — Ce soir mardi 22 janvier, à 20 h., répétition générale.

HARMONIE DU POINT-CENTRAL. — Ce mardi, à 18 h., cours; à 19 h. 30, réunion de l'orchestre « Les Incs »; à 20 h., répétition générale.

HARMONIE DU BRUN-PAIN. — Ce mardi, à 20 h., répétition générale.

CLUB SYMPHONIQUE TOURQUENNOIS. — Ce mardi, à 20 h., au local, répétition.

POUR VOS CHARBONS
adressez-vous chez
BIACQ et RAMMAERT
90, Rue d'Hondschoote, TOURCOING
Téléph. 4.47 - 10.97 21223

MOUVAUX

La cérémonie d'adieu des enfants du patronage Saint-Germain à leur directeur, M. l'abbé Maes

Tous les enfants du patronage Saint-Germain, au nombre de près de deux cents, étaient réunis dimanche soir, dans les locaux de la rue de Lille, pour assister à la réunion d'adieu organisée avant le départ de leur cher directeur, M. l'abbé Maes.

Avant la séance de cinéma habituelle, le jeune Albert Vanoverberghe se fit l'interprète de ses petits camarades pour remercier M. l'abbé Maes de tout ce qu'il avait fait pour eux depuis huit ans et rappeler le grand dévouement du cher directeur, qui sera si regretté par tous les enfants et les jeunes gens du patronage.

Puis, le jeune Roger Gadenne remit, au nom de ses amis, un joli cadeau à M. l'abbé Maes qui adressa ses remerciements à ses chers enfants en leur recommandant de rester toujours dans le droit chemin en fréquentant assidument le patronage, ce qui sera pour lui le plus précieux gage de reconnaissance.

Amicale Sainte-Jeanne d'Arc

Dimanche à 17 h., l'école Sainte-Jeanne d'Arc, 25, rue de Tourcoing, réunion des anciennes élèves. M. l'abbé Leveaux, curé de la paroisse, donnera une conférence très intéressante, agrémentée de magnifiques projections. Toutes les anciennes et amies de l'école y sont cordialement invitées.

AVIS AUX CHOMEURS. — Le contrôle du chômage complet aura lieu jeudi 24 janvier, à 10 h., à l'Ecoplex.

MARCQ-EN-BARŒUL

L'œuvre admirable de la Maison familiale du Buisson

Bien souvent, nous avons entretenu nos lecteurs de l'œuvre admirable qu'est la Maison familiale du Buisson, qui, tout récemment, a célébré avec éclat le onzième anniversaire de sa fondation et à laquelle sont confiés les enfants moralement abandonnés, qui reçoivent ainsi une nouvelle et bienfaisante éducation devant leur permettre de devenir petit à petit des hommes capables de mener une vie laborieuse et honnête.

Sait-on que, depuis onze ans, près de 3.000 enfants ont été recueillis par cette maison qui a eu le grand mérite de les mieux former. C'est ainsi que des centaines d'enfants et jeunes gens sont devenus de bons et braves ouvriers qui, placés dans tous les coins du département, travaillent avec courage et bonne humeur, pour la plus grande satisfaction de leurs patrons et dirigeants.

Ce qui est consolant pour ceux qui ont à charge de diriger une œuvre aussi importante, c'est que parmi toute cette jeunesse parfois difficile à conduire, il existe néanmoins un grand nombre « d'anciens » et de jeunes gens d'appartenir à la société de patronage, qui, après avoir suivi les bons conseils et les bons principes qui leur ont été donnés, parviennent d'eux-mêmes, par leurs propres moyens, à se créer un avenir.

Beaucoup sont maintenant devenus d'excellents ouvriers spécialisés dans diverses branches de l'industrie et du commerce [illegible]

bouchers, etc., les autres sont versés dans l'agriculture et l'élevage agricole.

Qu'on nous permette de citer entre autres cas, celui du jeune Joseph Rackelboom, qui, entré à l'âge de 13 ans comme pupille de la Maison familiale du Buisson, vient d'être nommé récemment premier apprenti pâtissier de France, à l'âge de 16 ans.

Placé en 1930, comme apprenti chez M. Napoléon Odoux, pâtissier, 14, rue Raymond-Derain, à Marcq-en-Barœul, président fondateur de l'importante section des Jardins ouvriers de Marcq-Bourg, le jeune pupille montra bientôt de réelles aptitudes pour son métier et devint en peu de temps un excellent ouvrier.

Au début de 1933, ce jeune homme obtenait au concours départemental du Palais Rameau, à Lille, une médaille d'or pour les remarquables travaux de pâtisserie et confiserie qu'il avait présentés.

Après s'être classé deuxième au concours des pâtissiers de Roubaix, Joseph Rackelboom enlevait un peu plus tard de nouveaux lauriers à l'exposition du Meilleur ouvrier de France, se voyant même décerner un diplôme d'honneur et une médaille d'or avec félicitations du jury pour

JOSEPH RACKELBOOM

avoir confectionné un superbe géranium et une douzaine de roses assorties sur chocolat et des entremets.

Le succès obtenu par ce jeune « mitron » indiquait bien la perfection de ces divers travaux et rendait hommage aux enseignements du maître très modeste et généreux qu'est M. Napoléon Odoux.

Classé avec honneur premier apprenti pâtissier de France, Joseph Rackelboom se mit à confectionner de véritables chefs-d'œuvres, notamment le portrait... en chocolat, de M. Albert Lebrun, président de la République, et tout dernièrement, lors de la fête annuelle de la Maison familiale, ne se faisait-il pas un devoir autant qu'un plaisir, de présenter et d'offrir à son cher directeur, M. l'abbé Stahl, le prêtre-avocat, un superbe tableau, entièrement confectionné de ses mains expertes, en sucre et en chocolat, représentant son portrait parfaitement réussi et semblable en tous points au véritable portrait de M. Stahl exposé à la Maison familiale, qui lui avait servi de modèle.

Ce fut comme bien l'on pense, une surprise extrêmement agréable pour le dévoué directeur qui complimenta et félicita ce cher enfant de son remarquable travail. Il le cita en exemple aux plus jeunes, qui, rassemblés au nombre de plus de 300, lui firent honneur en l'applaudissant longuement et en chantant un vivat pour leur directeur, M. Stahl.

L'exemple de cet excellent pupille de la société de patronage n'est-il pas le meilleur témoignage de la besogne bienfaisante accomplie au sein de la Maison familiale du Buisson.

Une journée d'adieu avant le départ de M. l'abbé Leroux

Nous avons annoncé la semaine dernière que M. l'abbé Leroux, vicaire à Marcq-Saint-Vincent depuis près de huit ans, venait d'être nommé au même titre à la paroisse Saint-Martin, à Roubaix.

A l'occasion de ce départ, les groupements de J.O.C., J.A.C. et J.C. de la paroisse Saint-Vincent, organisent pour demain mercredi, une manifestation de sympathie et de reconnaissance envers le prêtre qui s'est dévoué pour eux.

Mercredi matin, tous les membres assisteront à la messe de 6 h. 30.

Le soir, à 20 h., après une réunion à l'église Saint-Vincent, aura lieu, à 20 h. 30 la cérémonie d'adieu, dans la salle du Cercle.

Une bicyclette est trouvée abandonnée

Dans la soirée de samedi, un débitant de boissons, M. Augustin Dupont, débitant de boissons, demeurant boulevard de Tourcoing, 129, au lieu dit « Le Quesne », a trouvé contre la devanture de son estaminet, une bicyclette abandonnée par son propriétaire.

Cette machine ne portant aucune plaque d'identité, a été déposée au commissariat de police.

HALLUIN

L'assemblée générale des Amicales des écoles libres

Le dimanche 10 février prochain, à l'issue de la grand'messe, aura lieu l'assemblée générale des Amicales des Anciens élèves des Ecoles libres d'Halluin.

Elle sera tenue dans la grande salle des fêtes du Cercle catholique, rue de la Gare.

En voici l'ordre du jour :

1° Allocution du président; 2° Renouvellement partiel de la Commission; 3° Perception des cotisations; 4° Tombola gratuite.

LES ANNONCES à faire paraître dans le « Journal de Roubaix » peuvent être remises chez M. Gadenne, place de l'Eglise.

Une séance récréative au Mont d'Halluin

Les Amicales des Ecoles catholiques d'Halluin organiseront, au cours du mois de mars prochain, un grand spectacle à l'intention des habitants du hameau du Mont. La séance aura lieu dans la salle des fêtes du patronage de la paroisse Saint-Alphonse, rue du Tries Caillou.

Nous en donnerons le programme en temps opportun.

A la J.O.C.F.

La section si active de la J.O.C.F. d'Halluin est actuellement occupée à l'organisation d'une grande séance de propagande qui sera donnée vers la fin du mois de mars.

Nous ne pouvons encore en donner le programme. Toutefois, il nous est permis d'annoncer que ceui-ci comportera une belle pièce dramatique, d'un caractère très élevé. Cette œuvre a d'ailleurs été primée dans une compétition littéraire récente.

Les enfants des écoles libres au cinéma

L'Amicale des Anciens élèves des Ecoles libres organise pour jeudi prochain, une grande et très intéressante séance de cinéma, qui aura lieu dans la salle des fêtes du Cercle catholique, à 14 heures.

Cette séance est offerte gratuitement aux maîtres, maîtresses et élèves de toutes les écoles catholiques de la ville.

Une large distribution de friandises sera effectuée au cours de cette réunion.

L'ASSISTANCE OBLIGATOIRE AUX VIEILLARDS, INFIRMES ET INCURABLES. — Les personnes dont la carte a été retenue pour renouvellement, lors du dernier pale[illegible] peuvent se présenter à la Mairie pour retirer la nouvelle carte.

LA STATISTIQUE HEBDOMADAIRE DU CHOMAGE. — Une diminution du chiffre des chômeurs est à nouveau constatée. — Durant la semaine du 14 au 20 janvier, le Pointage municipal du chômage a payé 1.298 chômeurs complets (875 hommes, 423 femmes), soit une diminution de 58 sur la semaine précédente, et 261 chômeurs partiels (197 hommes, 64 femmes), soit une diminution de 15 par rapport à la semaine [illegible] représentant une dépense de 23.567 fr. 30.

A « LA JEUNE GARDE », — Ce mardi, au Cercle Catholique, rue de la Gare, répétition pour le Pantin à 1 h. 30.

CONSULTATION DES NOURRISSONS. — Elle aura lieu aujourd'hui mardi, à 15 h., au local du Bureau de bienfaisance, rue des Ecoles et sera pratiquée par M. le docteur Bolvin.

A LA SYMPHONIE DES ŒUVRES. — Répétition générale aujourd'hui mardi, à 19 h. 30, au Cercle Saint-Charles, rue des Ecoles.

ETAT-CIVIL. — Décès. — Henri Vervisch, 83 ans, rue Turbigo, 23.

RONCQ

Entre tramway et auto

Lundi matin, vers 9 heures, un accident s'est produit rue de Lille, à proximité de la rue de Tamis.

Un entrepreneur plombier-zingueur, M. Lucien Derocq, sortait du garage Dehullu une auto dans laquelle avaient pris place Mme Derocq et sa belle-sœur, Mme Julien Bockstaels. Au moment où M. Derocq allait s'engager sur la chaussée, il aperçut une auto arrivant de la direction d'Halluin, en même temps que se dirigeait vers cette ville, le tramway venant de Tourcoing.

L'automobiliste crut avoir le temps de passer sans encombre. Mais il avait mal calculé et le tramway vint heurter violemment sa voiture. Celle-ci a été assez fortement avariée, mais les voyageurs n'ont éprouvé aucun mal. Le tramway a été quelque peu endommagé.

A « LA JEANNE D'ARC ». — Ce mardi, à la Maison paroissiale, rue du Docteur-Gallisot, exercice pour les pupilles à 19 h., pour les adultes à 20 h.

CONSULTATION DES NOURRISSONS DU BLANC-FOUR. — Elle aura lieu ce mardi à 15 h., au Café Raes-Desarranno, rue de Lille, et sera pratiquée par M. le Docteur Béel. Devront être présentés les enfants dont les noms commencent par les initiales de A à C.

A LA « FANFARE DU BLANC-FOUR ». — Cours de solfège aujourd'hui mardi, à 18 h. 30, au local de la Fanfare, « Café de l'Etoile », place Jean-Baptiste-Villain.

LINSELLES

A « LA SAINT-MICHEL ». — Ce mardi, salle de la rue de Tourcoing, exercice pour les pupilles de 18 h. à 19 h. 15; pour les adultes de 19 h. 30 à 21 h.

A LA CAISSE PRIMAIRE DE « LA FAMILLE ». — Permanence aujourd'hui mardi, de 19 à 20 h., au Foyer Populaire, rue de Roubaix.

A « LA LIGUE OUVRIÈRE ». — Aujourd'hui mardi, à 19 h. 30, cercle d'études pour la « Ligue Ouvrière », au Foyer Populaire, rue de Roubaix.

BOUSBECQUE

A L' « UNION ORPHEONIQUE ». — Répétition générale ce mardi, à 19 h. 30, au local.

M. Marchandeau, ministre du Commerce, inaugurera le 17 février la Chambre de Commerce d'Arras

Il présidera, le dimanche suivant, le Congrès des maires des Régions libérées, à Amiens

On sait que le Congrès extraordinaire des maires des régions libérées devait se tenir à Amiens, les 16 et 17 février.

M. Marchandeau, ministre du Commerce, député-maire de Reims et président d'honneur de l'Association des maires des R. L., ayant accepté d'assister à cette importante manifestation, celle-ci a été, suivant le désir du ministre, reportée aux 23 et 24 février.

Le ministre du Commerce doit, en effet, se rendre le dimanche 17, à Arras, pour l'inauguration de la nouvelle Chambre de commerce.

Le dimanche 24 février, il présidera à Amiens, le banquet de clôture du Congrès des maires des R. L.

A l'Ordre français des Croix de sang

L'Ordre français des Croix de sang (Sauveteurs du feu et de la mer, donneurs de sang, blessés de guerre), groupement charitable et non politique, informe ses adhérents et alliés qu'il a transporté son siège social et sa permanence 232, boulevard Saint-Germain, à Paris.

Carnet du Jour

NÉCROLOGIE

— Nous apprenons la mort de Mme Géry Pourbaix, née Emma Duburcq, épouse de M. Géry Pourbaix, ancien notaire, chevalier de Saint-Grégoire le Grand, décédée à Petit-Ronchin, le 20 janvier, dans sa 64e année.

Les funérailles auront lieu jeudi prochain, à 11 heures, en l'église de Petit-Ronchin.

Chauffage Le Corvoisier, 114, boulevard Descat, Tourcoing. Maison de confiance. 065

LILLE

CHEZ LES CHASSEURS DE DRIANT

Les anciens combattants du 56e B.C.P. organisent leur fête annuelle pour le dimanche 27 janvier. Voici le programme :

10 h. 30 : Réunion au siège, 23, Grand'Place (salle du premier étage). Réception des amicalistes du 56e B. C. P. de Paris.

11 h. 40 : Rassemblement.

11 h. 45 : Départ en cortège, précédé de la Fanfare, pour se rendre au Monument aux Morts. Dépôt d'une palme. Minute de recueillement.

A midi : Messe célébrée en l'église Saint-Etienne, à la mémoire du Colonel Driant des morts pour la France et des sociétaires décédés depuis la fondation. La Fanfare de Mons-en-Baroeul se fera entendre au cours de cette cérémonie. L'allocution de circonstances sera prononcée par M. l'abbé Outoo, ancien aumônier du 56e B. C. P. Une quête sera faite au profit de la caisse de primes à la natalité et de la caisse de secours.

13 heures : Vins d'honneur au siège, « Café Moderne ».

14 heures : Banquet par souscription, sous la présidence de M. le général Hermant, commandeur de la Légion d'honneur (ancien commandant du 56 B. C. P.), dans les salons de l'Hôtel Maréchal, 302, rue Solférino.

Prière d'envoyer son adhésion ainsi que le montant des souscriptions à M. Maurice Doballieul, Café Moderne, 23 Grand'Place, à Lille, pour le jeudi 14 janvier.

A 20 h. 30 : Bal de famille offert aux dames et aux familles des sociétaires, dans les salons Maréchal, 302, rue Solférino.

Formation d'un Comité de défense des assurés sociaux de la région du Nord

Au cours d'une réunion qui s'est tenue dimanche au Cabaret flamand il a été décidé de former un Comité de défense des assurés sociaux contre certains abus.

Il fut décidé que le nouveau Groupement apporterait tous ses soins à exiger l'égalité de tous devant la loi et l'application stricte de la loi actuellement en vigueur. Plus tard, renforcé des adhésions qui ne manqueront pas de lui parvenir, le Comité enverra une intervention auprès des parlementaires de la région pour les inciter à combler les lacunes de la loi en vigueur.

Dès à présent, le Comité est constitué sous la présidence de M. Paul Dusrocq, organisateur du mouvement des assurés sociaux. Les assurés pourront trouver auprès des membres du Comité tous les renseignements les concernant.

A l'Ecole des Sciences sociales et politiques de Lille

Aujourd'hui mardi 22, à 16 h. 30, cours de sociologie, par M. A. Arnaud, sur « La loi sociologique de la formation des Etats » 17 h. 30 : cours sur « L'Evolution des partis politiques en France », par M. L. Blanckaert.

Demain mercredi 23, à 16 h. 30 : [illegible]

par M. C. Vandenhaute, sur « Les problèmes politiques du monde contemporain. La Yougoslavie »; à 17 h. 30 : cours d'économie comparée, par M. J. Danel : « Le chômage dans le monde ».

Le vendredi 24 janvier, à 17 h. 30 : cours de méthodologie, par Mlle Charrondière : « L'enquête sur le budget familial ».

Le vendredi 25 janvier, à 17 h. 30 : cours par M. C. Zacharias sur la civilisation et vie aux Indes : « L'Inde médiévale », « L'invasion arabe ».

Ces cours auront lieu dans l'une des salles de la Faculté de Droit, 50, boulevard Vauban.

Chez les Originaires de Bourgogne et du Morvan

Les originaires de la Bourgogne et du Morvan ont donné hier, dimanche leur deuxième banquet annuel dans les salons du restaurant Gambrinus.

M. Maige, doyen de la Faculté des Sciences, présidait la table d'honneur.

Au dessert, M. Jean Cibié, président des « Auvergnats du Nord », apporta le salut de son association. M. Baulot, président des originaires de Bourgogne et du Morvan, remercia les personnalités présentes. Puis prirent successivement la parole, MM. le professeur Debeyre, Delepoulle, Clausse et Folin. M. le doyen Maige, le dernier, prit la parole pour vanter l'attrait de la Bourgogne et du Morvan.

Cette réunon se termina par le tirage d'une tombola.

Pauvre Gosse, pourquoi es-tu si maigre ?

Ta maman ne sait-elle pas que l'Huile de Foie de Morue te donnerait beaucoup de forces et te ferait augmenter de poids en quelques semaines ? Si, elle le sait ; mais elle sait aussi que tu n'aimes pas la prendre à cause de son goût affreux, et elle craint que ce liquide indigeste ne te fatigue l'estomac.

Aujourd'hui, les médecins modernes recommandent les Pastilles JESSEL à base d'Huile de Foie de Morue qui contiennent tous les éléments fortifiants de l'Huile de Foie de Morue la plus pure. Elles sont recouvertes de sucre, très agréables à prendre, et leurs effets sont remarquables. Un enfant de 9 ans, maladif et très amaigri, a repris 8 livres en 7 semaines (frs 12,75 la boîte dans les Pharmacies).

NORD

M. Proust, radical, est élu maire de Douai

Le Conseil municipal de Douai, récemment complété, s'est réuni dimanche pour

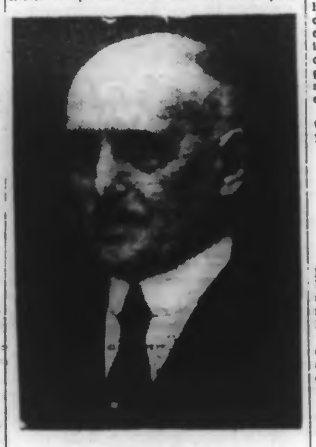

M. PROUST

élire un maire, en remplacement de M. Escoffier, socialiste, décédé.

Le scrutin a donné les résultats suivants :

M. Fleury Proust, 18 voix; M. Charles Gonieux, 12 voix.

M. Proust, qui est né le 10 septembre 1865, à Masny et membre du Parti radical-socialiste, a donc été élu maire de Douai.

M. Crombez, radical-socialiste, a été élu adjoint en remplacement de M. Proust.

Les deux autres adjoints sont MM. Canivez et Mathieu, socialistes.

L'AFFAIRE D'INTOXICATION ALIMENTAIRE D'HAUSSY

Nous avons relaté hier, qu'une dizaine de personnes habitant Haussy et les communes environnantes avaient été indisposées à la suite d'absorption de viande de cheval mis en vente par un cultivateur d'Haussy, M. Daniel Delcroix.

Ces personnes, à part Mme Clément Abdon, qui est encore souffrante, ne se ressentent plus de cette indisposition.

M. Hautecœur, vétérinaire départemental, qui a ouvert une enquête, a déclaré qu'il paraissait établi que M. Wignolle, vétérinaire à Solesmes, qui avait examiné la viande, l'avait consciencieusement fait et l'avait trouvée parfaitement saine.

Un cycliste est tué par une auto à Wormhoudt

M. Marcel Vandewalle, journalier, à Wormhoudt, se rendait lundi vers 6 h. 45, à son travail, à vélo. Au lieu dit « La Kreulle », il traversa la chaussée sans prévenir d'un geste. L'auto de M. Georges Hœdts, entrepreneur de transport, à Esquelbecq, qui suivait, happa le vélo. Le cycliste fut relevé inanimé et quand le docteur Ryckewaert arriva, il ne put que constater le décès.

Le Parquet de Dunkerque s'est rendu sur les lieux.

Un Algérien est grièvement blessé au cours d'une rixe, à Jeumont

Un peu avant une heure du matin, Marcel Jeanmenne, 32 ans, sortait d'un café de la rue Thiers, en compagnie de sa femme. Plusieurs consommateurs sortirent également et se prirent de querelle. Jeamenne continua son chemin, mais l'un des consommateurs, Chérif Mésiane, poursuivit Jeanmenne et lança des injures à l'adresse de sa femme.

Se retournant, Jeanmenne aperçut un objet brillant dans la main de son insulteur et croyant que c'était une arme, il lui lança à la tête un demi-litre de genièvre.

Méziane s'affaissa perdant le sang en abondance, tandis que Jeanmenne s'éloignait. Il reçut des soins d'un docteur, qui releva une forte blessure à l'arcade sourcilière.

Jeanmenne a été arrêté et transféré lundi à Avesnes.

Un cycliste se jette sur une auto à Rosendaël et se fracture le crâne

Un taxi conduit par M. Marcel Nisson passait rue de Niemport prolongée, à Dunkerque, se dirigeant vers Rosendaël, quand un cycliste, M. Jules Plamein, 45 ans, [illegible] vint donner de la tête [illegible]

Le malheureux cycliste, qui portait une fracture du crâne, a été conduit dans une clinique.

Une nouvelle fois se jette dans un puits, à Landas

Atteinte depuis quelque temps de neurasthénie, Mme Delemaide-Dussart, 48 ans, [illegible] jeta dans un puits.

Retirée peu après, elle expira dans la soirée, malgré les soins énergiques qui lui furent prodigués.

Un navire norvégien s'échoue en sortant du port de Gravelines

Le navire norvégien « Ala », qui avait amené à Gravelines un chargement de sel, repartait sur lest dimanche matin, vers 1 heure. Au moment où il allait atteindre la sortie du port, il s'échoua sur un banc de sable. On espère que le bâtiment pourra être renfloué par ses propres moyens.

Un gamin de 14 ans est arrêté pour vols à Hazebrouck

La gendarmerie d'Hazebrouck vient d'arrêter un gamin de 14 ans, auteur de quatre vols audacieux.

En quelques semaines, il réussit, en effet, à pénétrer sans être vu et en plein jour, dans quatre magasins et à dérober un millier de francs dans les tiroirs-caisses.

Le garçonnet, qui a avoué, a été déféré au Parquet.

Disparition inquiétante à Valenciennes

M. Aimé Carpentier, cultivateur à Houdain-les-Bavai s'était rendu lundi matin à Valenciennes accompagné de sa fille Marie, âgée de 21 ans. Vers neuf heures celle-ci quitta son père pour quelques instants, mais elle ne revint pas.

La jeune fille souffrait de violents maux de tête et le médecin de la famille avait conseillé de ne jamais la perdre de vue.

Les glandes chez l'enfant et l'adulte

Un « fondant » — Pour éviter la suppuration et les cicatrices

Qu'il s'agisse d'un enfant ou d'un adulte, la présence de glandes sous les maxillaires, de chaque côté du cou, aux aisselles, aux aines est toujours la signature d'un tempérament lymphatique ou scrofuleux.

Ces glandes sont tantôt isolées, tantôt réunies en chapelets ou en véritables paquets. D'abord de petit volume, elles peuvent atteindre les dimensions d'un œuf de pigeon. Dans certains cas, elles se ramollissent, suppurent, formant des abcès qui laissent après guérison des cicatrices indélébiles ou parfois des fistules intarissables.

Il faut donc éviter ce stade de ramollissement et, pour obtenir la disparition des glandes, soumettre le malade au traitement iodé. Rien n'est plus facile avec la Vasculose Cocset, préparation dans laquelle l'iode, associé à des extraits végétaux, est « stabilisé » et ne peut donner lieu à aucun accident d'iodisme. Prise en gouttes au début des repas la Vasculose Cocset agit énergiquement sur les glandes dont elle provoque la diminution progressive de volume jusqu'à disparition complète. La Vasculose Cocset désinfecte le sang et stimule les moyens de défense de l'organisme, empêchant la suppuration du tissu ganglionnaire. Voilà donc une infirmité enlaidissante qui, jadis, fut un obstacle au mariage de nombre de jeunes gens et de jeunes filles, pratiquement supprimée aujourd'hui, grâce à cette excellente médication.

On trouve la Vasculose Cocset dans toutes les pharmacies : 10 fr. 60 le flacon ; 16 fr. 95 le double flacon. 24367d

PAS-DE-CALAIS

A Coulogne, un cultivateur a la tête coincée entre un chariot et un pylône électrique

Lundi, vers 10 h., un chariot chargé de porcs et attelé d'un cheval, conduit par M. Deparis, âgé de 23 ans, demeurant à Vieille-Eglise, débouchait du passage à niveau de Coulogne pour s'engager sur la route de Guines.

Par suite de la déclivité du terrain en cet endroit, le lourd chariot fut déporté sur le côté et M. Deparis eut la tête coincée entre l'une des roues du véhicule et un pylône électrique.

Grièvement blessé, le malheureux fut relevé évanoui, le visage en sang. Son état est grave.

Un cambrioleur dévalise les troncs de l'église de Guemps

Depuis plusieurs semaines, les églises de la région de Saint-Omer sont mises en coupe réglée par des cambrioleurs.

A son tour, l'église de Guemps, près d'Ardres, vient de recevoir la visite d'un cambrioleur. Après avoir essayé de fracturer, à l'aide de pesées, la porte de la sacristie, puis la porte principale de l'église, le voleur réussit à enfoncer cette dernière, d'une violente poussée de l'épaule. Puis il fractura les portes des troncs dont il emporta le contenu. Cet acte fut vraisemblablement accompli la nuit, car on a retrouvé des tâches de bougie près des troncs.

Un mineur trouve la mort au puits de La Clarence

Occupé à l'abattage au fond du puits de La Clarence, un mineur divionnais, M. Edmond Lesage, marié et père de trois jeunes enfants, a été enseveli par un éboulement. Quand on le dégagea, il avait cessé de vivre.

A Pont-d'Ardres, un ouvrier tombe d'une passerelle et se fracture le crâne

Un ouvrier de la Sucrerie Say, M. Albert Dewez, 30 ans, demeurant à Ardres, circulait sur une passerelle haute de plusieurs mètres, lorsque pour une cause inconnue, il trébucha, perdit l'équilibre et vint s'abattre tête première sur le sol.

Ses compagnons de travail, témoins de sa chute, se précipitèrent au secours du malheureux, qui était resté inanimé.

Transporté à l'hôpital Saint-Pierre, à Calais, on diagnostiqua une fracture du crâne.

L'acidothérapie

Une nouvelle cure des maladies fébrileuses.

Les savants ont mis récemment en lumière les faits suivants : en agissant sur l'organisme par des acides convenablement choisis et dilués, on obtient chez les malades ces résultats : élimination rapide des toxines par les urines, « floculation » des microbes qui sont de ce fait pratiquement anéantis, augmentation de la résistance de l'organisme, etc. Ces résultats rendent l'acidothérapie particulièrement précieuse dans la plupart des maladies fébrileuses : grippe, typhoïde, scarlatine, rougeole, etc.

L'Abbé Mognat fut un des premiers, le premier sans doute, à employer cette méthode, et les résultats qu'il a toujours obtenus depuis 50 ans avec sa Boisson Blanche en prouvent l'efficacité. Bien souvent la grippe est enrayée en 24 heures, la typhoïde en voie de guérison en une semaine. Traitez donc, même les moindres malaises fébriles, avec la Boisson Blanche. Un ou deux litres de cette tisane suffisent le plus souvent à amener la guérison. Le flacon (pour faire 1 litre de Boisson), 7 fr. 95 ; le triple flacon (pour 3 litres), 19 fr. 80, dans toutes pharmacies. 24366d

SOMME

LA MANIFESTATION DU FRONT COMMUN. A AMIENS

Un individu arrêté pour coups à un agent est relâché

Nous avons dit hier qu'à l'issue de la réunion du « Front commun » à Amiens, quelques individus s'étaient proposés pour [illegible] que la police