Le 23e tournoi du New-Lawn-Tennis-Club de Lille

Destremeau, de Paris, bat J. Bonte, de Roubaix, en simple messieurs, par 6-2, 3-6, 7-5, 6-3

Un public nombreux et select a assisté hier toute la journée aux demi-finales et finales des matches du 23e Tournoi international du Lawn-Tennis Club de Lille.

Le matin Destremeau et Eloy continuèrent leur partie interrompue la veille par la pluie. Destremeau en sortit vainqueur par le score de 9-7, 6-3.

Bonte la veille dans l'autre demi-finale avait battu Wattel.

Les demi-finales de Double voient respectivement la victoire de Mouset-Moreau sur Lefebvre-Reynaert et Bonte-Destremeau sur Blain-de Romance. Blain fit une très jolie partie et si de Romance avait eu moins d'hésitation, ils auraient très bien pu prendre un set.

Le Simple Dames réunissait Mme Inglebert et Mlle Schnitten. Mlle Schnitten prit un excellent départ et gagna le premier set par 6-3. Le deuxième revint à Mme Inglebert par le même score et Mme Inglebert continuant sa progression enleva le dernier également par 6-3. Mme Inglebert joua bien.

Le Simple Messieurs entre Bonte et Destremeau fut très intéressant à suivre. Destremeau en sortit vainqueur parce qu'il sut maintenir pendant les quatre sets que dura la partie une longueur de balle excellente. Bonte, au contraire, n'eut aucune longueur et ses attaques manquèrent, par ce fait de puissance. Destremeau se trouvant très à l'aise pour répliquer. Destremeau a de la classe et beaucoup de facilité dans l'exécution. En résumé du très beau jeu qui aurait été certainement d'un niveau encore supérieur si Bonte avait été dans un bon jour.

Le Double Dames mettait aux prises Mme Inglebert-Mme Rollier et Mlle Schnitten-Mlle Inglebert. Deux méthodes différentes. Les unes allant à la volée, les autres jouant du fond du court. Celles qui allèrent à la volée enlevèrent le match facilement.

Le Double Messieurs entre Destremeau-Bonte et Moreau-Mouret donna lieu à une très jolie partie et Moreau-Mouret ne se laissèrent nullement impressionner par leurs adversaires supérieurs et après avoir perdu le premier set par 9-7, ils sortirent le second par 6-4 après de très jolies phases de jeu.

Le troisième et le quatrième reunirent à Bonte-Destremeau qui firent une très jolie fin de partie. Moreau et Mouret se sont montrés excellents joueurs de double. Très bon service et très bonne volée. Bonte et Destremeau tour à tour très brillants ou bien manquant des balles faciles.

Le Double mixte revint à Mlle Schnitten-Mouret sur Mme Inglebert-R. Nys après une partie très disputée qui nécessita trois sets.

Voici les résultats :

CHAMPIONNAT SIMPLE MESSIEURS

Quart de finales. — J. Wattel bat R. Nys par 6-4, 6-1. Moreau bat Robinet par 6-2 6-1. G. Herbaux bat Blain par 6-4, 6-3. E. Eloy bat Mouret par 7-5, 6-1.

Demi-finales. — J. Wattel bat Moreau par 7-5, 6-2. E. Eloy bat G. Herbaux par 6-3, 6-4.

Tableau final. — Destremeau bat E. Eloy par 9-7, 6-3. J. Bonte bat J. Wattel par 6-2, 6-0.

Finale. — Destremeau (Paris) bat J. Bonte par 6-2, 3-6, 7-5, 6-3.

CHAMPIONNAT SIMPLE DAMES

Demi-finales. — Mme Inglebert bat Mlle Inglebert par walk-over. Mlle Schnitten bat Mlle B. Thirion par 6-2 6-4.

Finale. — Mme Inglebert bat Mlle Schnitten par 3-6 6-3 6-3.

CHAMPIONNAT DOUBLE MIXTE

Demi-finales. — Mlle Schnitten-Mouret battent Mlle Inglebert-R. Nys par 6-4 6-3. Mme Inglebert-R. Nys battent Mme Thirion-Moreau par 3-6 6-4 6-4.

Finale. — Mlle Schnitten-Mouret battent Mlle Inglebert-R. Nys par 6-2 6-8 6-2.

CHAMPIONNAT DOUBLE MESSIEURS

Demi-finales. — Blain-de Romance battent R. Nys-P. Santa par 6-4 6-2. Lebembre-Reynaert battent Wattel-R. Masurel par 6-1, 3-6, 8-6.

Tableau final. — Moreau-Mouret battent Lebembre-Raynaert par 6-3 6-4. Bonte-Destremeau battent Blain-De Romance par 6-1 10-8.

Finale. — Bonte-Destremeau battent Moreau-Mouret par 10-8, 4-6 6-2 6-4.

CHAMPIONNAT DOUBLE DAMES

Demi-finales. — Mme Inglebert-Rollier battent Mlle Santa-Mlle B. Thirion par 8-6, 7-5. Mme Schnitten-Inglebert battent Mmes Delesalle-Delepaulle par 6-1 et 6-2.

Finale. — Mlles Schnitten-Inglebert battent Mmes Inglebert-Rollier par 6-3, 6-0.

TOURNOI HANDICAP

SIMPLE MESSIEURS (Classe A)

Demi-finales. — P. Lefort bat Sartorius par 6-3 6-3. Dewavrin bat Blondeau par 6-6 6-3, 7-5.

Finale. — P. Lefort bat Dewavrin par 6-4, 6-5.

SIMPLE MESSIEURS (Classe B)

Demi-finales. — Robinet bat Wild abandonne par 5-6, 1-5. Lafont bat E. Dufour par 5-6 6-2, 9-7.

Finale. — Lafont bat Robinet par 4-6, 6-2, 7-5.

DOUBLE MESSIEURS

Demi-finales. — Heaulme-Giraud battent Delesalle-Faucheux par 2-6, 6-4, 6-3. Lefort-Wallart battent Péron-Lafond par 6-1 6-3.

Finale. — Heaulme-Giraud battent Lefort-Wallart, 6-4, 6-3.

DOUBLE MIXTE

Demi-finales. — M. et Mme Boyer-Chammard battent Mme et M. R. Mas par 6-2, 6-1. Mlle Lejeune-P. Roussel battent Mme Lebembre-Lenembre par 6-4, 6-3.

Finale. — Mlle Lejeune-P. Roussel battent M. et Mme A. Boyer-Chammard par 6-4, 7-9 8-6.

LA COUPE DAVIS

L'Allemagne et la Tchécoslovaquie joueront la finale européenne

La compétition européenne de la Coupe Davis nous a donné cette année quelques surprises et les finalistes seront... l'Allemagne et la Tchécoslovaquie, deux nations que l'on ne s'attendait pas à trouver en aussi belle position. Il faut surtout noter les gros progrès des Allemands qui seront dangereux, même pour les Américains s'ils gagnent la finale.

L'Allemagne élimine l'Australie

A Berlin, les Allemands Von Cramm et Henkel ont terminé un « travail » si bien commencé l'avant-veille. Von Cramm a disposé de Mac Grath par 6-3, 4-6, 6-3, 4-6 6-2, et Henkel a battu Crawford qui semble fatigué par 2-6, 6-3, 9-7, 4-6, 6-4.

L'Allemagne bat donc l'Australie par 4 victoires à 1.

La Tchécoslovaquie bat l'Afrique du Sud

A Prague, dans le double, contre l'Afrique du Sud, les Tchécoslovaques R. Menzel-Malecek ont battu Farghason-Kirby par 9-11, 6-4, 6-2, 6-1. Et comme les Tchécoslovaques comptaient déjà deux victoires en simple, leur qualification est assurée, les rencontres d'aujourd'hui n'influant plus sur le classement.

Les championnats de France interclubs

Equipes féminines

Dimanche, sur les courts du stade Roland-Garros, a été disputée la finale du championnat de France interclubs équipes féminines.

Voici les résultats :

Simples. — Mlle C. Rosembert (R.C.F.) bat Mlle Kleinadel (T.C.P.), 7-5 6-4 ; Mlle Neufeld (R.C.F.) bat Mlle Caquet (T.C.P.), 6-4, 6-2 ; Mme Olivieri (T.C.P.) bat Mlle J. Vives (R.C.F.), 6-4, 7-5 ; Mlle Orlandini (R.C.F.) bat Mlle Hamelin (T.C.P.), 6-4, 6-1 ; Mme Forodnitchenko (R.C.F.) bat Mlle Personnat (T.C.P.), 6-3, 6-2 ; Mlle Adamoff (R.C.F.) bat Mme Michel Bernard (T.C.P.), 6-3, 7-5.

Doubles. — Mme Michel Bernard et Mlle Conquet (T.C.P.) battent Miles Adamoff et Barbier (R.C.F.), qui abandonnent ; Miles Rosembert et Neufeld (R.C.F.) battent Mmes Kleinadel et Olivieri (T.C.P.), 6-4, 6-2 ; Mlle Orlandini et Mme Gorodnitchenko (R.C.F.) battent Miles Personnat et Hamelin (T.C.P.), 6-3, 4-6, 6-3.

Classement final : Racing-Club de France, 7 victoires ; Tennis-Club de France, 7 victoires ; Tennis-Club de Paris, 2 victoires.

POIDS ET HALTÈRES

A Roubaix, Adolphe Demarque est vainqueur du Prix des Débutants

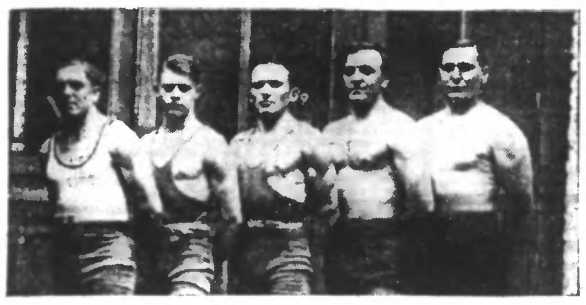

LES ATHLÈTES AVANT LES COMPÉTITIONS (Ph. du J. de Rx.)

Sous la présidence de M. Léon Vandeputte, a eu lieu le Prix des Débutants qui a remporté un grand succès et c'est avec plaisir que l'on vit les Fetten, Lintz, Portois et Moulron tenir la dragée haute à Demarque qui se classe au niveau des « as » de première catégorie.

MM. Vandeputte et Sannier officièrent comme arbitres. Remarqués dans l'assistance : MM. Décottignies, de Comines ; Faith, président de l'U.R.S.A. ; Delbarre, Legleye, champion du Nord et les as du Club.

Voici le classement du Prix des Débutants qui avait lieu sur les cinq mouvements :

Plumes : 1er Demarque (toutes catégories), 337 kg. 500 ; 2e Loridan, 290 kg. ; 3e Lecigne, 277 kg. 500 ; 4e Fievet, 240 kg.

Légers : 1er Portois, 320 kg. ; 2e Nottebart, 292 kg. 500 ; 3e Casset, 255 kg.

Moyen : 1er Lintz, 332 kg. 500.

Mi-lourd : 1er Moulron, 325 kg. ;

Lourd : 1er Fetten, 315 kg.

De jolis prix récompensèrent les athlètes et des breloques furent remises à Nottebart, Moulron, Loridan, Lecigne, Demarque, pour leurs belles performances. Beau succès pour l'U.R.S.A. qui sera bien représentée au championnat du Nord (2e série), qui a lieu, en août, à Comines.

Le H.C. Lillois gagne la Coupe Van Paemel

Hier après-midi s'est déroulée au Gymnase Van Paemel, rue de Flandre, une intéressante épreuve de poids et haltères.

Cette compétition avait attiré un bon nombre de spectateurs, qui se retirèrent enchantés des performances réalisées.

Voici les résultats techniques :

Poids mouches : 1. Parent (H.C. Lillois), 255 points ; 2. Maux (S.C.H.), 217.500.

Poids coqs : 1. Buseck (H.C.L.), 277.500 ; 2. Van Everoren (A.P.F.B.), 220 pts.

Poids plumes : 1. Conrad Rubaneck (A.P.F.B.), 312.500 ; 2. Verhaeghe (S.C.O.H.), 300 points.

Poids légers : 1. Jousse (H.C.L., 292.500 ; 2. Boutaere (S.C.H.), 242.500.

Poids moyens : 1. Lecry (S.C.O.H.).

Poids mi-lourds : 1. Galliez (A.P.F.B.), 371 kilos.

Poids lourds : 1. Grimonpont (A.P.F.B.), 370 kilos.

Hors compétition : L'athlète Vadelorge, de Roubaix, totalise dans les poids moyens, 270 kilos.

Le Challenge Van Paemel est gagné par : 1. A.C. Lillois, 20 points ; 2. A.P.F. Breucq, 16 points ; 3. S.C.O. Hellemmes, 14 points.

Ce Challenge s'est disputé sur les quatre mouvements suivants : Arraché un bras au choix, développé à deux bras, épaulé et jeté à deux bras et fut bien arbitré par M. Nulin, de Flers-Breucq.

Parent, de L.H.C. Lillois, dans les poids mouches, établit le record de France des quatre mouvements, avec 255 kilos.

Histoire juive

Appelé de toute urgence chez les Goldstein, dont le jeune fils a avalé une pièce d'un franc, le docteur n'est pas peu surpris de les trouver parfaitement calmes en apprenant le sous arrivée.

— Votre fils n'a donc rien avalé ? demande-t-il.

— Si, si, mais ce n'était vraiment pas la peine de vous déranger... nous avons retrouvé le franc par terre et Abraham n'a avalé qu'un sou.

HIPPISME

Les courses à l'Hippodrome des Flandres

Réunion toujours intéressante, hier après-midi à l'Hippodrome des Flandres. Malgré l'incertitude du temps, de nombreux turfistes étaient venus passer une agréable et intéressante après-midi, attirés par le nombre et la valeur des produits engagés. Leur attente ne fut pas déçue et ils purent voir successivement franchir en vainqueurs la ligne d'arrivée, dans l'ordre des épreuves, les cracks suivants : Hon Dy Ca, Index IV, Lincoln Worthy, Fauvillaise, France, Nouste Henric et Gladys Forbes.

La Fanfare « Les Amis du Plouich » se fit entendre pendant les entractes et son exécution fut des plus goutées.

Voici les résultats détaillés de cette réunion :

1re COURSE. — Prix Jean Luc (steeple-chase dotée de 10.000 fr. de prix, distance 3.700 m.). 7 inscrits : 1 partant : lei. Hon Dy Ca (Denecin), à M. Tatiquet.

Pari mutuel : Pesage gagnant 10.50, placés 6.00 et 5.50. Pelouse gag. 11.00, pl. 6.00 et 5.50.

« Byzantine » part à fond dès le début et prend de bonne heure un bon moment. Toujours au passage devant les tribunes, « Hon Dy Ca » qui, jusqu'ici a fait une course discrète, prend de commandement qui lui quittera plus, tandis que « Byzantine » termine troisième derrière « Ecto d'Algérie ».

2e COURSE. — Prix Louis Bossut (plat, gentlemen, prix 6.500 fr., distance 1.200 m.). 11 inscrits, 7 partants : 1er, Index IV (Carpentier), à M. Simon, 2e, Nicolo (Van den Brandem), à M. Raviart.

Pari mutuel : Pesage gagnant 17.50, placés 10.50 et 10.50. Pelouse, gag. 26.50, pl. 12.00 et 11.00.

« Nicolo » se place rapidement et conserve la tête pendant près de 1.000 mètres, suivi de « Kann Inn » et « Côte d'Emeraude ». A ce moment, « Index IV » sort du rang et mène jusqu'au bout devant « Nicolo » et « Côte d'Emeraude ».

3e COURSE. — Prix d'Espagne (international, trot attelé, prix 6.000 fr., distance 2.500 m.). 11 inscrits, 7 partants : 1er, Lincoln Worthy, à A. T'Jollet, à M. Vercheyre ; 2e, Kraber (Propriétaire), à M. De Wulf.

Pari mutuel : Pesage gagnant 102.00, placés 38.50 et 27.00. Pelouse, gag. 84.50, pl. 24.50 et 26.50.

Le vainqueur, « Lincoln Worthy » a mené cette course du début en tout, tandis que, derrière lui, « Nancy Withaker » et « Buck » qui semblaient un moment vouloir emporter la victoire, ne produisaient aucun effort décisif. Bien au contraire, ce fut « Kraber » qui, quelque rendant 125 mètres, qui anima la course vers la fin, pour terminer brillant deuxième.

4e COURSE. — Prix Capitaine Beausil (cross militaire, 2e série, prix 2.710 fr., distance 4.500 m.). 12 inscrits, 9 partants : 1er, Fauvillaise (Propriétaire), à M. le Lieutenant Trudgett ; 2e, Frédégonde III (Lieutenant Gassiat), à M. le Lieutenant Roth ; 3 Falstaff (Lieutenant Soissan), à M. le Lieutenant Lamarre.

Pari mutuel : Pesage, gagnant 31.50, placés 11.00, 23.50 et 15.50. Pelouse, gag. 45.50, pl. 11.00, 21.00 et 13.50.

Après que « Rivale II » eut mené un moment, « Fertile » prit la tête et conduisit rapidement la course. Malheureusement, il ne sut pas tenir la distance et terminait épuisé, dans le peloton. « Fauvillaise », par contre, fut presque toujours dans le lot de tête. Ce ne fut qu'après la dernière haie que « Fertile », effondré, se faisait passer par ses concurrents et l'arrivée voyait une belle victoire de « Fauvillaise » et un magnifique retour de « Frédégonde III ». qui terminait second devant « Falstaff ».

5e COURSE. — Prix Saint-Georges (plat, réservé aux élèves du Collège de Marcq, distance 1.200 m.), 8 inscrits, 8 partants : 1er, Franche (Piron), au Collège de Marcq ; 2e, Zézette (Janssens), au Collège de Marcq ; 3e, Filou (Aucoy), au Collège de Marcq.

Pari mutuel : Pesage, gagnant : 16.50, placés 6.00, 5.50 et 8.00 ; Pelouse, gag. 28.00, pl. 7.00 6.00 et 11.00.

Les deux favoris, « Zézette » et « Franche », ne se sont pas quittés durant cette course et ce n'est qu'après un rude assaut que « Franche » coiffa « Zézette » sur le poteau, tandis que « Filou » prend la troisième place.

6e COURSE. — Prix Astérus (plat, prix 7.000 fr., distance 2.100 m.). 15 inscrits, 10 partants : 1er, Nouste Henric (Rousseau), à M. Cunningham ; 2e, Tour du Bois (Propriétaire), à M. Roche ; 3e, Etoile Filante IX (Gautour), à M. Chubb.

Pari mutuel : Pesage, gagnant 15.00, placés 7.00, 9.00 et 7.50. Pelouse, gag. 17.50, pl. 8.00 9.50 et 7.50.

Peu favorisé au départ, « Nouste Henric » remonta progressivement ses concurrents, prit la tête avant le premier tournant, tandis que « Tour du Bois » revenait lui aussi « Etoile Filante IX progressa dans la ligne droite, « Tibériade » placé dans le lot de tête pendant la majeure partie de la course, retrograda. « Nouste Henric » terminait premier à une tête de « Tour du Bois ». Etoile Filante IX » se classant troisième.

7e COURSE. — Prix d'Arras (trot monté ou attelé, prix 5.600 fr., distance 2.500 m.), 15 inscrits, 9 partants : 1er, Gladys Forbes (Mme de Soete), à M. O. Mascele ; 2e, Francheville (Propriétaire), à M. Moerman ; 3e, Grand Duc (De Bruyne), à M. O. Goderis.

Pari mutuel : Pesage, gagnant 20.00, placés 10.00, 13.00 et 20.50. Pelouse, gag. 21.00, pl. 10.00, 14.50 et 29.50.

L'ordre des arrivées est celui du début de la course ; c'est dire que « Gladys Forbes », « Francheville II » et « Grand Duc V » furent toujours ensemble au commandement. « Isole d'Or », qui rentrait 25 mètres à « Francheville II », fit une course régulière et termina quatrième.

« Pearlweed » a gagné le Prix du Jockey-Club

Chantilly, 16 juin. — Malgré un temps incertain la température fut, pour cette seconde grande réunion à Chantilly aussi agréable qu'on pouvait le souhaiter.

Il est venu beaucoup de monde à ce 94e derby particulièrement difficile en raison de la qualité de la plupart des candidats dont aucun ne s'imposait absolument à l'attention.

Aussitôt après le Handicap que gagna facilement le poids légers *Précipitc*, le public se dirigea vers les paddock, où il put admirer à son aise les quinze concurrents que c'est allait bientôt conduire sur la piste. Après les formalités habituelles du défilé et du canter, les chevaux allèrent se ranger derrière le starting-Gate.

Sur un bon départ, *Aromate* prit la tête comme à son habitude assez détaché devant *Votre Altesse*, *Louqsor*, *Sanglot*, *Bouillon et Peut-Etre*.

L'ordre ne changeait guère jusqu'après les écuries, mais, au bas de la montée, *Rromate* commençait à faiblir tandis que *Votre Altesse*, *Ping-Pong*, *Kant*, *Mansur* à la corde, se rapprochaient ainsi que *Pearlweed* à l'extérieur.

Un peu après l'entrée, dans la ligne droite, *Aromate* lâchait *Ping-Pong* prenait le meilleur, mais il était débordé à 100 m. du poteau par *Pearlweed*, venu de loin. Ce dernier l'emportait par une longueur devant *Ping-Pong*, *Mansur*, *Votre Altesse*, *Kant* et *Bockbuil* dans cet ordre.

Cette victoire remportée aisément a été très applaudie et met ainsi fin à la passe de guigne de Frank Carter.

HIER, A BOITSFORT

Prix du Vallon (5.000 fr., 2.100 m.) : 1er, Carmin ; 2e, Fougueux ; 3e, Lurette. — Non placé : Walcourt. — Mutuel : Pesage, 8.50, 5.50, 9.00 ; Pelouse, 6.00, 8.00, 11.00.

Prix des Pavillons (15.000 fr., 3.200 m.) : 1er, Powarden ; 2e, Vin Pur ; 3e, Malborough. — Non placé : Julia. — Mutuel : Pesage, 49.00, 22.50, 7.50 ; Pelouse, 60.00, 23.00, 22.00.

Prix d'Overysche (10.000 fr., 2.150 m.) : 1er, Tanaïs ; 2e, Cocdille ; 3e, Gadara. — Non placé : Tintoretto. — Mutuel : Pesage, 21.00, 13.50, 9.50 ; Pelouse, 32.00, 15.00, 10.00.

Prix Prince Rose (25.000 fr., 2.200 m.) : 1er, Grande Conche ; 2e, Quassia ; 3e, Reine de Thrace. — Non placé : Youkoulele. — Mutuel : Pesage, 14.50, 8.50, 7.00 ; Pelouse, 17.50, 7.50, 10.00.

Prix du Rond-Point (10.000 fr., 1.200 m.) : 1er, Carzée ; 2e, Pampole ; 3e, Mogador. — Non placé : Phéix. — Mutuel : Pesage, 12.50, 8.00, 6.50 ; Pelouse, 20.00, 8.00, 8.00.

Prix des Nerviens (10.000 fr., 2.400 m.) : 1er, Coq Perlis ; 2e, Amoureux ; 3e, Auderhem. — Non placé : Mouette. — Mutuel : Pesage, 86.00, 23.50, 10.00 ; Pelouse, 76.00, 16.50, 11.50, 14.00.

LA VICTOIRE TECHNIQUE DE « NORMANDIE » ET LE PROBLÈME DU GRAISSAGE

Le premier voyage de « Normandie » a été une parfaite réussite. L'appareil moteur, en particulier, s'est comporté d'une façon remarquable. On se représente aisément l'importance du rôle du lubrifiant pendant le fonctionnement ininterrompu de cet appareil moteur d'une puissance de 100 000 HP. Les ingénieurs ont décidé d'adopter un seul lubrifiant pour le graissage des trois groupes principaux d'appareils. Ce lubrifiant unique est de l'Huile Gargoyle, de la Vacuum Oil Company. Il y en a 104 tonnes — 104.000 kilos — en service dans ce vaste circuit de graissage.

Les automobilistes qui eux aussi, vont avoir besoin d'une huile de sécurité sur la route, au cours des prochaines vacances, se rappelleront que les huiles Mobiloil qu'ils emploient pour le graissage de leurs moteurs sont produites elles aussi par la Vacuum Oil Company à laquelle ont fait appel les ingénieurs responsables de la marche de « Normandie ». 33921d

Le concours international de pêche de Roubaix

L'ouverture officielle de la pêche a été dignement marquée à Roubaix par un concours de pêche organisé par « L'Etoile » une de nos plus vieilles sociétés locales.

Malgré de lourdes menaces, le temps fut somme toute, assez clément et les quelques rares ondées dont nous fûmes gratifiés, ce dimanche après-midi, ne parvinrent pas à décourager les nombreux curieux accourus sur les berges du canal, au bief de la République, et encore moins la multitude de chevaliers de la gaule, tout heureux de se livrer de nouveau à leur sport favori.

De nombreuses sociétés régionales et belges avaient répondu à l'appel du Comité de « L'Etoile » et plus de 500 concurrents, dès 15 h., firent assaut de science et de... patience pour se disputer les places d'honneur et les prix de valeur offerts aux vainqueurs.

M. Gaston Gevaert fut le grand vainqueur avec 250 points.

M. Jules Hazebrouck, avec un gardon de 196 grammes enleva la Coupe Désiré Termotte.

1. Gaston Gevaert, 250 points ; 2. Jules Hazebrouck, 196 pts, coupe ; 3. Delesalle, 142 pts ; 4. Henri Calle, 132 pts ; 5. Delespaul, 96 pts ; 6. Marcel Stock, 86 pts ; 7. Calixte Monceau, 81 pts ; 8. François Dewachter, 81 pts ; 9. Cyrille Lemaire, 76 pts ; 10. Albert Dumenil, 75 pts ; 11. Jérôme Huwette, 71 pts ; 12. Meulerbouck, 70 pts ; 13. Dardenne, 67 pts ; 14. Géo Termeulen, 63 pts ; 15. Delgrange, 63 pts ; 16. Charles Devouce, 63 pts ; 17. Henri Varasse, 58 pts ; 18. Arthur Depraeter, 56 pts ; 19. Emile Vereken, 55 pts ; 20. Vandenbrouck, 54 pts ; 21. Léon Naert, 51 pts ; 22. Auguste Fleury, 51 pts ; 23. Alois Cermel, 50 pts ; 24. Hubert Roelens, 48 pts ; 25. Pierre Pennel, 48 pts ; 26. Augustin Deleu, 45 pts ; 27. Emile Soleau, 44 pts ; 28. Albert Banuls, 41 pts ; 29. Emile Paslon, 41 pts ; 30. Ant. Monnier, 40 pts ; 31. Jean Cavot, 40 pts ; 32. Théo Vester, 37 pts ; 33. Ed. Lechevin, 36 pts ; 34. Paul Dumez, 36 pts ; 35. Cartier, 36 pts ; 35. F. Dhooge, 35 pts ; 37. Henri Masse fils, 35 pts ; 38. Marcel Lefoort, 34 pts ; 39. R. Labarre, 33 pts ; 40. Ant. Rys, 33 pts ; 41. Barbieux, 33 pts ; 42. Muylle, 33 pts ; 43. Eug. Lévecq, 32 pts ; 44. René Boesart, 32 pts ; 45. B. Houbekette, 32 pts ; 46. D. Debeker, 32 pts ; 47. Vandebrand, 32 pts ; 48. Savalda, 31 pts ; 49. A. Batty, 31 pts ; 50. Vanleuwenhuysse, 31 pts ; 51. Henri Christians, 30 pts ; 52. C. Hochepied, 30 pts ; 53. F. Knoff, 30 pts ; 54. Alf. Dubois, 30 pts ; 55. Armand Thomas, 30 pts ; 56. M. Declerc, 28 pts ; 57. V. Andries, 28 pts ; 58. G. Debouvry, 28 pts ; 59. Adolphe Deweyndt, 27 pts ; 60. Jules Renart, 27 pts ; 61. Vandeboudrie, 26 pts ; 62. Jules Opsomer, 26 pts ; 63. Gaston Drouly, 26 pts ; 64. Ronaboski, 26 pts ; 65. Vergin fils, 25 pts ; 66. Prosper Vanbelen, 24 pts ; 67. Gustave Lanslaux, 24 pts ; 68. Jules Facques, 23 pts ; 69. Roger Boncour, 23 pts ; 70. V. Choquet, 23 pts ; 71. Emile Ducatez, 22 pts ; 72. Jérôme Senave, 21 pts ; 73. A. Faudet, 21 pts ; 74. Géo Larivière, 21 pts ; 75. Ach. Arcelon, 21 pts ; 76. Lucien Piette, 21 pts ; 77. E. Verfaillie, 20 pts ; 78. F. Joliet, 19 pts ; 79. Jérôme Vantenkiste, 18 pts ; 80. Duiptchaver, 18 pts ; 81. I. Vandamme, 17 pts ; 82. Herrewyn, 17 pts ; 83. E. Bonnel, 16 pts ; 84. Henri Delou, 16 pts ; 85. G. Vantomme, 15 pts ; 86. A. Decottignies, 14 pts ; 87. Jean Delporte, 14 pts ; 88. Henri Lesage, 14 pts ; 89. Bouchard, 14 pts ; 90. Jeanne Dewachter, 14 pts ; 91. Camille Debarghe, 13 pts ; 92. Alb. Dessaux, 13 pts ; 93. Dekerschiter, 13 pts. — La coupe Désiré Ternotte est remportée avec un gardon de 195 grammes par M. Jules Hazebrouck, de l'Union des Pêcheurs de Roubaix.

(Ph. du J. de Rx.)

LES CONCURRENTS, STOÏQUES SOUS LA PLUIE, ATTENDENT QUE ÇA MORDE !

HIPPISME

COLOMBOPHILIE

Le grand concours de Châtellerault

Le plus gros lâcher de pigeons voyageurs de la saison de l'importante Fédération Colombophile de la 1re Région (départements du Nord et du Pas-de-Calais), a eu lieu dimanche matin en gare de Châtellerault.

11.000 pigeons, amenés dans 406 paniers, ont pris leur envol à 6 h. 10.

Ils appartenaient à de nombreuses sociétés, dont voici les principales : Lille, 5 paniers ; Calais, 1e panier ; Cambrai, 21 paniers ; Boulogne, 14 paniers, Lens, Bruay et Arras, 80 paniers, Valenciennes, Denain et St-Amand, 37 paniers ; Douai, 33 paniers ; Hazebrouck, 16 paniers ; Roubaix, 15 paniers ; Seclin, 15 paniers ; Dunkerque, 13 paniers ; Tourcoing, 11 paniers ; Raubourdin, 10 paniers ; St-Omer, 10 paniers ; Tourcoing, 9 paniers ; Armentières, 9 paniers ; Avesnes, 14 paniers ; Dun Saint-Jean, 11 paniers.

Le vent soufflait du Sud. Les temps en général nuageux. Les pigeons ont pris aussitôt leur direction.

ROUBAIX

— CLERMONT, organisé par l'Association de la « Concorde et Débitants », le 16 juin. 768 pigeons lâchés à 6 h. 45, par M. Sulleya. — 1. Berte, 6p. p. ; Fourneau, 5p.sp. ; Nys, 3p.sp. ; Bourez, 6p.sp. ; Watteau, 8ys. 1p. ; Nys, 5p.sp. vélo ; Devaler, 7p.sp. ; Beutin, 9p.sp. ; 10. Coene, 6p.sp. ; Hus, 4p.sp. ; Vandystaed, 3p.sp. ; Rys, 1p.sp. série ; Lesage, 3p.sp. ; Belvaux, 2p.sp. ; Belvaux, 4p.sp. série ; Renard, 4p.sp. ; Decottignie, 4p.sp. ; Boutinier, 3p.sp. ; 20. Gaereminck, 7p.sp. ; Brillemain, 3p. p. ; Serruys, 3p.sp. ; Beuin, 5p. sp. ; Coene, 2p.sp. série ; Tavernier, 2p.sp. ; Masellier, 1p.sp. ; Liagre, 3p.sp. ; Palmentier, 5p.sp. ; Vanoverberghe, 5p.sp. ; 30. Castelain, 3p.sp. ; Vandenberghe, 3p.sp. ; Aigoet, 2p.sp. ; Delmotte, 1p.sp. ; Deliortrie, 1p. ; Dutoit, 1p. ; Breine, 2p. ; Tavernier, 2ps. vélo ; Bayaert, 1p. ; Vandebogarde, 1p. ; 40. Devalez, 3p. série rég., vélo ; Dupuichelle, 2p. ; Vahuyse, 1p. ; Serruys série ; Fourneau, 2p. série vélo ; Hancq, 4p. ; Parmentier, 2p.sps vélo, rég. ; Baert, 2p. ; Bourez, 2p. ; Serruys ; 50. Legrand, 2p. ; Wibaux, 1p. ; Berte, série ; Aigoet, 1p. série ; Liagre, série ; Vanoverfeld, 1p. ; Blos, 1p. ; Vandenbrouck, 1p. ; Catteau, 1p. ; Geklère, 1p. ; 60. Conem, 1p. ; Leroy, 1p. ; Hus, 1p. série ; Peere 1p. ; Gaereminck, 1p. série ; Huwel, 1p. ; Conem, 1p. série ; Aigoet, 1p. ; Blos, 1p. série vélo ; Fourneau, 70. Decottignie série ; Dupont, Masselle, Leclercq série, vélo ; Cornelle, 2p. ; Acour Soene Vandenbrouck, série ; Allart ; 80. Masure Beaumont, Hancq, série vélo ; Gearaerts, Delrue, Varras, Gaereminck, vélo ; Bayert série ; Phillippo, Verstraete ; 90. Berte, série Verroest, Orvane, Berryst, série vélo ; Séverin, Beulin, série ; Beldaille, Leroy, vélo ; Loefeld, Depaepe, Vandenberghe, vélo ; Liagre, Masclle, Grimonprez, Dupont, Delrue, Aigoet, Coene, Inglebert, Vanhoverberghe, Gaereminck, Gossens, Boulanger, Coene, Smet, Blos, Duretz, Rassaert, Rassaert, Varras, Delescluse, Vandenbrouck, Colntrel, Beaumont, Lecottignie, Parmentier, Beuque, Parent Maeselle, Leveuele, Lepercq, Perche, Beaumont, Duretz, Gèklère, 1p. ; Turpin, Dewattrepont, Cattier, Bourez, Hus Lanriet.

Vanriet. — Le premier pigeon a 8 h. 14' 46" vit. 1.630.40 mét. 154.513 ; le dernier à 8 h. 21' 49", vit. 1.535.79, mét. 156.235. — Réclamation mardi à 6 h. — Distribution des prix jeudi.

— SAINT-JUST, organisé par la « Roubaisienne » le 16 juin ; 455 pigeons lâchés à 7 h. par M. Ghesquière. — 1. Debruyne, 9.10p. ; Rassaert, u.1p. ; Geernaerts, 2p. ; Vercruysse ; Segers, 9p. ; Demeulenaere ; Leboucq, 6p. ; Castelain, 8p. ; Debruyne, 1p. ; 10. Delrue, 1 p. ; Leboucq, 8p. ; Lebon, 7p. ; Castelain, 6p. ; Cocheteux ; Geerarts, 2p. ; Delrue, 2p. ; Rassaert Lucien, 1p. ; Zennevort, 2p. ; Debruyne, 7p. ; 20. Melliez, 1p. ; Delbarre, 6p. ; Delbarre, 2p. ; Vandenabelle, 4p. ; Soyez, 1p. ; Gossens, 1p. ; Fourneau, 2p. ; Demeulenaere, 3p. ; Vandeplanque, 5p. ; Duprez Arthur, 2p. ; 30. Demeulenaere, Courbier, 1p. ; Geerarts, 1p. ; Agache, 1p. ; Dhelf, 2p. ; Brame, 1p. ; Van Hecke-Barbier, 1p. ; Desmet, 1p. ; Fourneau, 1p. ; 40. Delbarre, 1p. ; Gossens Deves, Delbarre, Gilme, Carton, Fortuné Cluin, 2p. ; De Vuyst, Merlin ; 50. Vandenabelle, Fourneau, Pesin, Delporte, Delrue, Dutilloit, Duquesnoy, Geerarts, Demeulenaere, Tersy ; 60. Vandevelde, Penet, Séverin, Fourneau, Duhamel, 2p ; Segers, Samyn, Rys, Bécu, Delreux ; 70. Leleu ; Bouquet, Gaudfrin — Régulateurs : Debruyne, Leboucq, Zennevort ; Vélo et baro : Debruyne, Zennevort, Delbarre ; Cochon et Dutilloit, Duquesnoy, Geerarts, Castelain, Geerarert. — Séries : Debruyne, Leboucq, Castelain, Geerarts, Delrue, Rassart, Delbarre, Demeulenaere, Zennevort, Fourneau, Gossens, Delbarre, Vandenabelle, Geerarts, Demeulenaere, Fourneau. — Le premier pigeon a 8 h. 27' 33", mét. 143.361, vit. 1.636.80 ; le dernier à 8 h. 31' 49", mét. 142.738, vit. 1.554.60. — Réclamation jusque mardi à 18 h. 30. — Distribution des prix mercredi à 19 h.

— CLERMONT, organisé par l'Association « Mutuelle-Progrès », chez Delannoy, Steen, Balcaen, le 19 juin ; 685 pigeons lâchés à 6 h. 30, par M. Suteyn. — 1. Duquesne, u.6p. ; Ledoux, 2p. ; Deconninck, 5p.sp. ; Mommens, u.6p.sp. ; Mommens, u.4p.sp. ; série ; Franquet, p. ; Delanghe, 6p.sp. ; Mommens, u.6p.sp. ; Vanasse, 4p.sp. ; 10. Duquenne, u.5p.sp. série ; Coussement, p. ; Varres ; Dhondt, p.sp. ; Taillieu, 4p.sp. ; Lepers, u.5p.sp. ; Cnockaert, 3p.sp. ; Dhondt, p. série ; Servoise, p. ; Mommens, 3p.sp. série ; 20. Guillemez, 7p.sp. ; Janssens, 3p.sp. ; Desbonnets, p. ; Herman, 3p.sp. ; Dhondt, 4p.sp. ; Flipot, 3p. ; Dupriez, 7p.sp. ; Dianghe, 5p.sp. série ; Ramboer, 3p.sp. ; Carette, 4p.sp. ; 30. Delenghe, 4p.sp. ; Vandekendelare, 3p.sp. ; Huyghe, 2p.sp. ; Diénard, 4p.sp. ; Flipot, 2p. série ; Floridar, p. ; Maly, 3p.sp. ; Loridan, p. ; Ramboer, p. série