CYCLISME CYCLISME

LA RÉOUVERTURE DU VÉLODROME DU CROISÉ

Victoire de Bouy dans la finale de la Médaille
L'équipe Lengagne-Pellerin enlève l'américaine

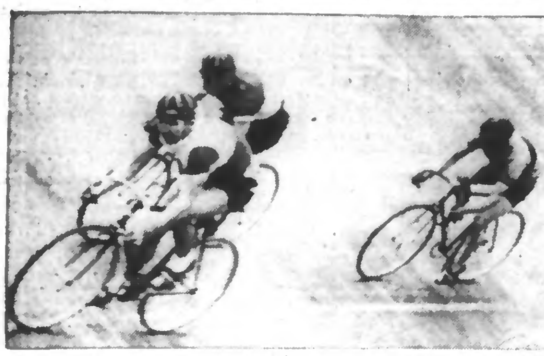

(Ph du J. de Rx.)

LA FINALE DE LA MÉDAILLE : DANS L'ORDRE, *BOUY*, LAFOSSE ET MARCELLI.

Cette réunion d'ouverture, qui devait avoir lieu dimanche dernier et qui avait été remise à cause de la pluie, s'est déroulée hier au milieu d'une nombreuse affluence.

Le programme établi à l'occasion de cette « première » ne comportait que des épreuves réservées aux régionaux et débutants, qui bataillèrent ferme tout au long des courses, d'ailleurs bien équilibrées, que comportait l'affiche.

La direction du Vélodrome du Croisé a donc remporté son premier succès de la saison avec sa réunion d'ouverture, succès mérité, puisqu'il récompense une belle initiative. Les sprinters français ne sont pas légion en ce moment et des réunions comme celle d'hier encouragent nos jeunes à persévérer dans une spécialité qui n'est pas exempte de déboires et dans laquelle un sérieux travail de prospection est actuellement indispensable si l'on veut remplacer nos as du sprint avant leur déclin.

LA RÉUNION

FINALE DE LA MÉDAILLE

1re série : 1er Lafosse ; 2e Marcelli ; 3e Pluquet.

2e série : 1er Gouy ; 2e Dufflos ; 3e Hennebrouxk.

Repêchage : 1er Pluquet ; 2e Hennebrouck.

Première demi-finale : 1er Lafosse ; 2e Duflos. — Deuxième demi-finale : 1er Gouy ; 2e Hennebrouck. — Troisième demi-finale : 1er Marcelli ; 2e Pluquet.

Finale : 1er Gouy ; 2e Lafosse, à une demi-longueur ; 3e Marcelli, à une longueur.

PREMIER PAS SUR PISTE

1er Lafosse, 2e Pluquet, 3e Leman.

GRAND PRIX DU SPRINTER FRANÇAIS

Première série : 1er Vandewynkel, 2 Vaissier A., 3e Leman. — Deuxième série : 1er Lespillez, 2e Duflos, 3e Hennebrouck. — Troisième série : 1er Gouy, 2e Gluck, 3e Marcelli. — Quatrième série : 1er Vaissier G., 2 Maes, 3e Pelerin.

Premier repêchage : 1er Marcelli, 2 A. Vassier, 3e Maes. — Deuxième repêchage : 1er Pelerin, 2e Hennebrouck, 3e Maes.

Première demi-finale : 1er Lespillez, 2 Marcelli, 3e Vandewynkel. — Deuxième demi-finale : 1er Gouy, 2 Vaissier, 3e Pelerin.

Repêchage des demi-finales du Grand Prix du sprinter français : 1er Vandewynkel, 2e Pelerin, 3e Marcelli, 4e Vaissier.

Au cours de la finale du Grand Prix Lespillez fait une chute assez douloureuse et doit être emporté ; on le soigne au vestiaire ; en fin de compte, cette finale est annulée, et remise à une date ultérieure.

MATCH OMNIUM

Première manche vitesse. — 1er Lengagne, 2e Vaissier A., 3e Vaast. — Deuxième manche poursuite : 1er Lengagne, 2e Vaast, 3e Vaissier A.

Troisième manche (15 tours, 5 classements) : 1er classement : Vaast, Lengagne, Vaissier A. — 2e classement : Vaissier, Vaast, Lengagne. — 3e classement : Lengagne, Vaast, Vaissier. — 4 classement : Lengagne, Vaissier, Vaast.

Classement général : 1er Lengagne, 14 pts ; Vaast, 12 pts ; Vaissier, 12 pts.

AMÉRICAINE (150 tours)

Six équipes prennent le départ, mais il faut attendre la cloche annonçant le premier classement pour noter la première bagarre.

Premier classement (25 tours) : 1er Gluck, 2e Folcke, 3e Lespillez.

Deuxième classement (50 tours) : 1er Lengagne, 2e Gluck, 3e Lafosse (Lespillez tombé).

Au deuxième classement l'équipe Marcelli-Vandewenkel abandonne.

Troisième classement (100e tour) : 1er Lengagne, 2e Vaissier, 3e Gluck.

Peu avant le troisième classement, le coureur Lafosse se fait soigner, victime d'une chute, il reprendra deux tours après le classement.

La course s'anime, l'équipe Lafosse-Folck tente de s'échapper et c'est la grande bagarre, le team Lespillez-Vaissier répondant à toutes les attaques. Le classement donne alors : 1er Pelerin-Lengagne, 10 points ; 2e Gluck-Maes, 9 points ; 3e Vaissier-Lespillez, 4 points, et Folck-Lafosse, 4 points.

Quatrième classement (100e tour). — Tour à tour les équipes Lengagne-Vaissier, Lafosse-Lespillez, vont essayer de secouer le peloton, et le 4e classement donnera avant la cloche Lafosse, Lespillez, Lengagne.

Au classement général, c'est l'équipe Pelerin-Lengagne qui mène jusqu'à présent avec 11 points, suivit de l'équipe Gluck-Maes avec 9 points, ainsi que l'équipe Folck-Lafosse avec 9 points également.

A la cloche, Lafosse, Lengagne, Lespillez, sont nettement en tête et le classement donne : 1er ex-æquo Pelerin-Lengagne et Lafosse-Folck avec 14 points.

Classement général : 1er Lengagne-Pelerin, 14 points ; 2e ex-æquo, Vaissier-Lespillez et Lafosse-Folck, 14 points ; 4e Sagard-Vaast, 10 points ; 5e Gluck-Maes, 9 points ; 6e G Vaissier-Alexandre, 2 points.

Le Grand Prix de la Pédale de La Madeleine est enlevé par Barbe, du Vélo-Club Tourquennois

Sur une distance de 130 kilomètres s'est disputé dimanche après-midi, le grand prix de la « Pédale Madeleinoise », qui donna les résultats suivants :

1er Barbe (V.C.T.) ; 2me Storme (H.S.L.) ; 3me Rossel (O.L.) ; 4me Hespel (V.C.T.) ; 5me Schone (V.S.M.) ; 6me Moerman (O.L.) ; 7me Delchambre (O.L.) ; 8me Vandenberghe (O.L.) ; 9me Therlynck (H.S.L.) ; 10me Tack (C.C.S.M.) ; 11me Dolphens (P.M.) ; 12me Knockaert ; 13me Wolke ; 14me Deraed ; 15me Massera.

Le championnat scolaire et universitaire est enlevé par Darras, d'Amiens

Sur une distance de 56 kilomètres s'est disputé dimanche matin le championnat scolaire et universitaire sur le parcours du Premier Pas Dunlop ; 22 coureurs prirent part à cette épreuve.

La course fut très intéressante à suivre et au grand virage d'Orchies les 25 kilomètres étaient couvert en 38 minutes. A la route de Douai trois hommes sont en tête : D'Arras, Duflot et Lambin. La ville de Bersée est franchit à 11 h. 02' sans changement. Les trois hommes déjà nommés sont toujours en tête. A Lesquin, dans la côte, Lambin veut abandonner, mais encourager par de nombreux supporters, repartira avec courage. Seul le sprint final départagea les trois hommes.

Voici l'arrivée :

1er D'Arras (Ecole Supérieure d'Amiens) couvrant les 56 kilomètres en 1 h. 40' ; 2e Lambin (Collège de Tourcoing) ; 3e Duflos (Lycée Faidherbe, Lille) ; 4e Paindavoine (Universitaire) ; 5e Bertrand (Lycée de Douai) ; 6e Pollet (Lycée de Lille) ; 7e Dhenin (Lycée de Lille) ; 8e Fatras (Lycée de Lille), etc...

LA PREMIÈRE ÉPREUVE PRÉ-OLYMPIQUE REVIENT A GOUJEON

Paris, 3 mai. — Ce matin, à l'autodrome de Linas Monthléry, l'Union Vélocipédique de France a fait disputer sa première épreuve pré-olympique sur 100 kilomètres, pour sélectionner les routiers qui nous représenteront à Berlin.

Voici le classement : 1er, Goujeon (V.C.L.) 2 h. 43' 30", moyenne 37 kms 162 ; 2e, Martin (C.S.I.), à 2 longueurs ; 3e, Naisse (C.S.I.) à 10" ; 4e, Doebebray, à 15" ; 5e, Couderc ; 6e, Rendu ; 7e, Cosson ; 8e, Gouet ; 9e, Lebihan ; 10e, Gaffrin ; 11e, Vilmot ; 12e, Autrat ; 13e, Troublan ; 14e, Parimont ; 15e, Delgrosso ; 16e, Carapezzi.

LES ÉPREUVES DE L' « ÉTOILE » DE DEURNE

Trois courses ont été disputées dimanche, sous les auspices de « L'Etoile » de Deurne. En voici les résultats : Namur-Deurne, 113 kilomètres : 1er, Dictus, en 3 h. 16' ; — Hasselt-Deurne, 118 kilomètres : 1er, Kemper-Horemans, en 3 h. 17' ; — Audenarde-Deurne, 124 kilomètres : 1er, Beeckaert, en 3 h. 25'.

LA RÉUNION DU PARC des PRINCES A PARIS

Paris, 3 mai. — Voici les principaux résultats de la réunion :

Prix Constant Huret. — Classement général des trois manches : 1er Georges Ronsse (Belge), 4 points ; 2me Roger Peix (Français), 5 pts ; 3me Schoen (Allemand), 12 pts ; 4me Blanc-Garin (Français), 12 points ; 5me Maréchal (Français), 13 points ; 6me Pijnenburg (Hollandais), 17 points.

Match omnium. — 1er Choury, 5 pts ; 2me Loncke, 9 pts ; 3me F. Wambst, 10 pts ; 4me Buysse, 11 pts ; 5me Montero, 12 pts ; 6me Hurtgen, 15 pts.

Parizet gagne le 9me Tour de Paris

Paris, 3 mai. — Disputé sur une distance de 252 kilomètres, le neuvième Tour de Paris a été disputé ce matin. Deux cents coureurs prirent le départ.

Voici le classement :

1er Parizet (C.S.I.), les 252 kms en 6 h. 56 ; 2me Cantorbé (A.C.B.B.), à une longueur ; 3me Gosset ; 4me Benabib ; 5me Castellain ; 6me Prosio ; 7me Laspougeas ; 8me Vandemotte ; 9me Cardoni ; 10me Lagoutte.

PING-PONG

Le championnat du Nord

Voici le classement final du championnat par équipes :

TROISIEME DIVISION

Groupe A

EQUIPES I

	G	N	P	F	Pts
1. P.P.C. de Lannoy	7	2	1		26
2. P.P.C. des Moulins	7	1	2		25
3. M.C. Ennequin-Loos	4	3	3		21
4. Ch. P.P.C. Armentières	3	3	4		19
5. P.P.C. Seclin	3	1	6		17
6. La R. Wervicq	1		9		12

EQUIPES II

	G	N	P	F	Pts
1. U.S. Perenchies	7		1		22
2. M.C. Ennequin-Loos	6	1	1		21
3. Ch. P.P.C. Armentières	3	1	4		15
4. P.P.C. Lomme	1	1	6		11
5. A. P.P.C. Wavrin	1	1	5	1	10
6. P.P.C. des Moulins	forfait général				

Groupe B

	G	N	P	F	Pts
1. P.P.C. de Raches	9	1			29
2. P.P.C. Flines-L. Raches	7	1	2		25
3. P.P.C. Aniche 2	4	2	4		20
4. P.P.C. Raimbeaucourt	4	1	5		19
5. A. P.P.C. Douai 2	2	1	7		15
6. P.P.C. Fresnes-s/-Escaut	1		9		12

NATATION

Les Cadettes des E.N. Tourcoing ont battu le record de France (5 fois 50 mètres)

En water-polo, championnat d'excellence Tourcoing (réserves) a battu Lille par 6 buts à 3

La réunion organisée dimanche après-midi par les Pupilles de Neptune de Lille aux Bains municipaux du boulevard Papin, a obtenu un beau succès d'affluence et sportif.

La réunion commença par quelques épreuves préliminaires, puis les cadettes de Tourcoing ont battu le record de France des 250 m. relais.

D'autre part, en championnat du Nord de water-polo, division excellence, les Lillois qui étaient pourtant bien dirigés par le vétéran Fibbe, malgré un départ extrêmement vite, durent s'incliner devant la science et l'homogénéité des Tourquennois.

Les résultats ont été les suivants :

25 m. Minimes (P.N.L.) : 1er Lerouge, 28", 2e Brevet.

50 m. Scolaires (E.N.T.) : 1er Jacques Bermyn, 37" ; 2e Pacco, 37" 1/3 ; 3e Demeyère, 41".

50 m. Cadets (1re série) : 1er Vandaele, 30" 4/5 ; 2e Rossel, 32" 4/5. — 2e série : 1er Coolzaet, 32" 4/5 ; 2e Flivet, 33" 2/5.

Tentative de record 50 m. Cadets : Jacques Bermyn (E.N.T.) égale son record de Franse en 28" 1/5, malgré un virage très dur ; 2e Dewasch, 29" 3/5.

Tentative de record relais 5 fois 50 m. cadettes détenu actuellement par le C. N. Paris en 3' 14" : les Tourquennoises, Miles Rassemon, S. Marlière, N. Marlière, Wibaut, Jehoulet, battent le record en 3' 11".

100 m. nage libre (E.N.T.) : 1re série : Combiez, 1' 11" ; 2e Keignaert, 1' 14" 2/5. — 2e série : Lefebvre, 1' 8" ; 2e Bermyn, 1' 9" ; 3e Vandamme, 1' 11" ; 4e Noyelle, 1' 11" 3/5.

100 m. dos mixte. — Au cours de cette tentative, Mlle Delberghe, tente le record du Nord qui est de 1' 31" 6/10.

1er Flon, 1' 22" ; 2e Dewasche et Dhaze en 1' 23" 3/5.

Mlle Delberghe ne réussit que 1' 32" 4/5 et échoue dans sa tentative.

200 mètres brasses. — 1re série : 1er Seynaeve (E.N.T.), 3' 20" ; 2e Dumon (P.N.L.), 3' 29" 3/5 ; 3e Delisse (P.N.L.), 3' 32". — 2e série : 1er Coolzaet, 3' 8" 2/5 ; 2e Flevet, 3' 9", tous deux des E. N. T.

Water-Polo. — Championnat du Nord excellence : Tourcoing réserves bat P. N. Lille par 6 buts à 3. A la mi-temps Tourcoing 1 Lille 3.

Lille avait débuté trop vite et s'effondra dès la reprise.

COMBATS DE COQS

TOURCOING. — Il se jouera, le 5 mai, chez Vanholme, un 3 de 5 pour 1.000 fr. : les Anciens de Tourcoing et l'Abattoir contre Passchendaele, Cortemarck et Emile Halot. Au parc à 6 heures. 77585d

— Camille Soenen, rue Desaix, Tg, informe les amateurs que son concours de coqs du 4 mai est annulé.

HIPPISME HIPPISME

Les courses à l'Hippodrome des Flandres

C'est devant une bonne assistance que se déroula cette réunion. De nombreuses surprises déroutèrent bien des pronostics et l'on enregistra de belles cotes, dimanche.

« Gueule de Lion », « Kops de Jute », « Roxelane », « Intrigant A », remportèrent de belles victoires. A ce palmarès, s'ajoute le double succès de l'écurie de M. Pantall, avec « Fée Rageuse » et « Roxelane ».

Prix de l'Allier (plat, à réclamer, 1.800 m., 6.000 fr.), 11 inscrits, 9 partants : 1er, Fée Rageuse (Gouverneur), à M. M. Pantall ; 2e, Index IV (Reinette), à M. J.-M. Siou ; 3e, Valissima (Van den Reynst), à M. M Pantall. — Gagnée de une longueur, deux longueurs, encolure. Durée : 1'59'.

Pari mutuel : Pesage, gagnant 15.00, places 8.50, 8.50, 23.50 ; Pelouse, gag. 15.00, pl. 9.50, 8.50, 16 50.

Départ rapide de « Dilleman » suivi de « Tragopon », « Fée Rageuse » et « Index IV ». Le leader va même jusqu'à s'assurer plus d'une longueur dans la ligne opposée, mais faiblit, et « Index IV » et « Fée Rageuse » le passent pour aborder de front la ligne d'arrivée, où « Fée Rageuse » s'assure facilement une longueur.

Prix de Tourcoing (trot attelé 2.000 m., 2.500 fr.), 26 inscrits, 16 partants : 1er, Gueule de Lion (Propriétaire), à M. M Clincke ; 2e, Gilliath (Geenens), à M. Vandermolen ; 3e, Grace Kerns (Vandeghinste), à M. Dhaveloose. — Temps : 2'55", 2'55" 3/5, 256". Réduction au kilomètre, 1'26" 4/10.

Pari mutuel : Pesage, gagnant, 137.00, placés 31.50, 18.50, 15.00 ; Pelouse, gag. 345.50, pl. 55.50, 26.00, 16.00.

Course assez courte pour certains trotteurs, dont le lot est relevé. « Impéria B » est accidenté au départ et cause un moment de panique, mis à profit par « Grace Kerns », « Gilliath » et « Hydravion », qui s'échappent. « Grace Kerns » et « Gilliath » sont ensemble aux derniers tournants, mais « Gueule de Lion » vient se joindre à eux et, terminant très fort, s'assure le meilleur.

Prix des Fondateurs (steeple-chase, 3.800 mètres, 7.000 fr.), 12 inscrits, 9 partants : 1er, Elontoise (Denton), à M. M. Pantall ; 2e, Yorktown (Teasdale), à M. J. Bousier ; 3e, Halcyone (Reinette), à M. J.-M. Sion. — Gagné de une demi-logueur, deux longueurs deux longueurs. Durée, 5'15".

Pari mutuel : Pesage, gagnant 63.00, places 15.00, 7.50, 10.00 ; Pelouse, gag 79.50, pl. 12.50, 8.00, 12.50.

Cette course, menée au petit trot durant les trois quarts de la distance par « Elontoise » et « Halcyone », ne fut intoeressante à suivre qu'aux derniers obstacles. « Yorktown », longtemps cinquième », ne put que se hisser à la seconde place, derrière « Elontoise », qui fit une bonne course.

Prix du Calvados (trot attelé 2.800 m., 4.000 fr.), 14 inscrits, 10 partants : 1er, Kops de Jute (M. James), à M. A. Damarcq ; 2e, Jalapine (O. Desmedt), à M. A. Labalette ; 3e, Jeffries (R. Geenens), à M. P. Vanhecke — Temps : 4'9", 4'10", 4'11" 3/5. Réduction au kilomètre, 1'27" 4/10.

Course très serrée entre « Jeffries », « Jalapine », « Hirondelle XXIII », « Ganelon » et « Kops de Jute ». Ce n'est qu'aux abords de la ligne d'arrivée que « Jalapine » puis « Kops de Jute » se détachèrent ce dernier fournissant un vainqueur facile. Pour la troisième place, une vive lutte entre « Jeffries » et « Ganelou » revint finalement au premier nommé..

Prix France-Amérique (steeple-chase, 3.500 mètres, 7.000 fr.), 17 inscrits, 10 partants : 1er, Roxelane (Luquet), à M. E.-N. Adès ; 2e, Tournesol (Tremeau), à M. R. Fouard ; 3e, Partinico (Murat), à M. L. Marchal. — Gagné de : encolure, une longueur et demie, deux longueurs. Durée, 4'18".

Pari mutuel : Pesage, gagnant 22.00, places 7.50, 6.50, 9.50 ; Pilouse, gag. 20.50, pl. 8.00, 6.50, 12.50.

Epreuve menée par « Tournesol » de bout en bout, d'un train rapide, qui disloque le peloton et prend plusieurs longueurs aux derniers tournants. Mais la fougue de « Roxelane » encore en quatrième position à cet endroit, ne devait pas lui permettre de gagner C'est « Sachet », qui termine quatrième derrière « Partinico ».

Prix de Dunkerque (trot attelé, 2.000 m., 2.500 fr.), 20 inscrits, 8 partants : 1er, Intrigant A (O. Desmedt), à M P. Peirsegaele ; 2e, Jeannine Frisco (R. Geenens), à M P. Vanhecke ; 3e, Gilliath (A. Geenens), à M. G. Vandermolen. — Temps : 2'55", 2'55" 1/5, 2'56". Réduction au kilomètre, 1'26" 4/10.

Cette dernière épreuve qui est la réédition de la seconde, fut menée par « Jeannine Frisco », « Gilliath » « Grace Kerns » et « Harrageoise ». Dans la ligne opposée, « Intrigant » vint se loger aux premières places. La course ne devait plus se jouer qu'entre « Intrigant », « Jeannine Frisco » et « Gilliath ». « Jerry Boy » termine quatrième. A noter le retour foudroyant d' « Isle d'Or », qui termine cinquième, après un mauvais départ, alors qu'il partait à 2.050 mètres.

DIMANCHE 10 MAI, à 14 HEURES
Courses de Lille
25650d

HIER, A GROENENDAEL

Prix des Etangs (6.000 fr., 3.600 m.) : 1er, Pixhos ; 2e, La Frette ; 3e, Loyauté. — Non placé : El Garon. — Mutuel : Pesage, 31.00, 14.00, 13.50 ; Pelouse, 24.00, 13.50, 17.00.

Premier Prix de l'Avenir (10.000 fr., 900 mètres) : 1er, Money Box ; 2e, Ponton ; 3e, Lillois — Non placé : Bel Ami. — Mutuel : Pesage, 24.00, 9.50, 12.50, 41.50 ; Pelouse, 28.00, 10.00, 14.00, 24.00.

Prix des Genêts (6.000 fr., 2.800 m.) : 1er, Bragelonne ; 2e, Fontainebleau ; 3e, Jannée. — Mutuel : Pesage, 12.60 ; Pelouse, 14.50.

Grand Steeple Chase de Bruxelles (100.000 francs, 5.000 m.) : 1er, Fleuret ; 2e, Hève ; 3e, Barnum. — Non placé : Mitrailleur. — Mutuel : Pesage, 7.05, 10.00, 13.50 ; Pelouse, 7.50, 10.00, 13.50.

Course de Haies de Bruxelles (20.000 fr., 3.000 m.) : 1er, Taxodium ; 2e, Trappeur ; 3e, Cadran. — Non placé : Aldébaran. — Mutuel : Pesage, 23.50, 18.00, 30.50, 12.00 ; Pelouse, 21.50, 19.50, 21.00, 12.00.

Deuxième Prix de l'Avenir (10.000 fr., 900 mètres) : 1er, Polette ; 2e, Tihange ; 3e, Lady Bragance. — Non placé : Péripatéticienne. — Mutuel : Pesage, 13.00, 7.50, 6.00, 19.00 ; Pelouse, 18.00, 8.50, 12.00, 15.00.

CROSS-COUNTRY

L'AMICALE COLBERT de TOURCOING REMPORTE BRILLAMMENT LE CHALLENGE SALEMBIEN AVEC 26 POINTS D'AVANCE

Au classement individuel, Naert Maurice enlève une fois de plus la première place

L'Amicale Colbert a, dans les trois catégories, remporté une nette victoire. Si dans la catégorie en dessous de 16 ans la première place ne leur est pas revenue, les jeunes Colbertistes enlèvent les places d'honneur.

Dans la catégorie juniors de 16 à 18 ans, le jeune Victor Nys termine premier avec une très grande facilité et dans un très bon temps.

Maurice Naert remporte, une nouvelle fois, une très grande victoire dans la catégorie seniors, menant toute la course.

Tous les athlètes colbertistes, du premier au dernier, ont droit à nos plus vives félicitations pour avoir mené aussi intelligemment leurs courses par équipes, le palmarès qui suit nous le prouvera.

CLASSEMENT

Catégorie 16 à 16 ans : 2 J. Bonnel ; 3e Vandecastelle ; 4e Carton ; 6e Doutrelingue ; 7e Couturier.

Catégorie 16 à 18 ans : 1er V. Nys ; 2 Dumont ; 4e Lecomte ; 5e Cocquyt ; 7e Hostyn.

Catégorie seniors : 1er M. Naert ; 3e Delacheirder ; 4e R. Guilbert

ESCRIME

LES ÉTUDIANTS LIÉGEOIS ONT ÉTÉ BATTUS PAR LES PARISIENS

Paris, 3 mai. — Au cours d'un match franco-belge disputé par des étudiants, l'équipe de l'Académie de Liége, a été battue par l'équipe de la Faculté des lettres de Paris.

Voici les résultats :

Fleuret. — Faculté des lettres de Paris (Monal, Leduc, Zirah, de Ernis) bat l'Académie de Liége (Dambois, De Beer, H. Toussaint, R. Toussaint) par 11 victoire à 5.

Epée. — L'Académie de Liége (R. Toussaint, H. Toussaint, Dambrois, De Lepree, De Beer) bat la Faculté des lettres de Paris (Monal, de Pillot, Mercier, Charpentier, Roubert) par 14 victoires à 10 et un match nul.

Au total, les étudiants parisiens battent l'équipe de Liége par 21 victoires à 19 et un match nul

ATHLETISME

L'Amicale de l'Institut Colbert de Tourcoing gagne le Challenge Salembien

Les Amicales laïques de Tourcoing se disputent annuellement le Challenge Salembien d'athlétisme ; l'Amicale des Cinq-Voies fut souvent victorieuse, elle dut abandonner le trophée cette année à l'Amicale de l'Institut Colbert.

Les différentes épreuves se disputèrent hier matin au terrain des Orions à Tourcoing, Stade de l'A.S.T., devant une nombreuse assistance. Nous avons noté la présence de MM. Castelain, conseiller municipal et Pollet, secrétaire général de l'U P.S. et commissaire général de l'U.F.O.L.E.P.

La distribution des prix aura lieu dimanche 10 mai, à 10 h. 30, au siège de la Fédération, 57, rue du Haze à Tourcoing

LE CLASSEMENT

1.500 m. : Amicale Colbert, 2e, 3e, 4e places, 45 points ; Amicale Cinq-Voies, 1re, 9e, 10e places, 34 points ; Amicale Blanc-Seau, 8e, 12e, 14e places, 20 points ; A.S.T., 5e, 13e places, 18 points.

2.500 m. : Amicale Colbert, 1re, 2e, 4e places, 29 points ; Amicale Cinq-Voies, 3e, 6e, 8e places, 19 points ; Amicale Blanc-Seau, 10e, 11e places, 3 points.

4.500 m. : Amicale Colbert, 1re, 3e, 4e places, 22 points ; Amicale Cinq-Voies, 2, 5, 6 places, 17 points ; Amicale Blanc-Seau, 7 place, 3 points.

Classement général : 1er Amicale Colbert, 96 points ; 2e Amicale Cinq-Voies, 70 points ; 3e Amicale Blanc-Seau, 26 points ; 4e A.S.T., 18 points.

HOCKEY

LE CHAMPIONNAT DU NORD PREMIÈRE SÉRIE

A Roubaix, le Polo-Club de Roubaix bat l'Inquèterie de Boulogne par 2 buts à 0

Match confus et de technique assez pauvre des deux côtés ; telle est l'impression générale que nous laisse la rencontre d'hier.

Dès le coup d'envoi, les Roubaisiens se laissent bousculer par l'Inquèterie dont l'activité plus grande brouille toutes leurs combinaisons. Le Polo réagit mal et semble se résigner. Il pousse cependant quelques attaques et, peu à peu, le jeu se stabilise sans pour cela être beaucoup plus clair. La mi-temps arrive sur un score nul.

A la reprise, les Roubaisiens semblent animer de meilleures intentions et Malfait pousse ses avants à l'attaque. Le Polo domine maintenant territorialement et, reprenant un dégagement du gardien, Janick Leman marque de près. Le second but sera marqué douze minutes plus tard par M. Desurmont, soufflant la balle à un arrière boulonnais.

A Boulogne, on peut noter les deux Reisenthal et Assemaine.

Au Polo, Gérard Boutemy, en grande forme, Malfait et Claude Leman, ont donné satisfaction.

Colombophilie

ROUBAIX

— CHANTILLY organisé par l'Union Progrès Mutuelle. 511 pigeons lâchés par M. Verpraet. — 1er, Dubois F., U.p. ; Duvilleir Romain, U.5p. ; Loridan, 8p. ; Duvillers Romain, p. série vélo ; Vannasse, 6p. ; Cornu, 4p. ; Pardoen, 8p. ; 10. Delanghe, 8p. ; Derrevaux, 4p. ; Vanderbeeken, 5p. ; Vannasse, 3p série ; Lepers Carlos, 4p. ; Lenglet, 3p. ; Vanderbeeken, 7p. série ; Liviau, 3p. ; Wouters Jean, 7p. ; Dejaegere, 4p ; 20. Maly, 3p. ; Watteau, 3p. ; Janssens, 3p. ; Maly, 3p. série vélo ; Derrevaux, 2p. série vélo ; Mazinque, 4p. ; Landrieux, 2p. série rég. ; Druon, 3p. ; Duquenne, 2p. ; Dumortier, 4p. ; 30. Mommens D., 3p. ; Ghesquier J., 3p. ; Bouchout, 2p. ; Balcaen, p. ; Decrits, p. ; Mommens D., p. série ; Bréda, p. ; Guillemez, p. ; Varras ; De Meyer, p. ; 40. Lecroart, p. ; Cailler, p. ; Cnockaert ; Lenglet, série, vélo ; Plouquet ; Caplette A. ; Druon, série, vélo ; Leclercq H. ; Decottignie H. ; Bréda, série vélo ; 50. Deffrennes A ; Decrits, série, vélo ; Vanoverbergh J. ; Wattremez J. ; Cailler, vélo ; Dubocquet, Wagnon, Dejaegère, vélo ; Cnockart, Deronne ; 60. Cailler, Delanghe, Courouble, Grande-Rue ; Dupont, Flipot, Delanghe, Draux, Bréda, Mommens D., Bréda, De Meyer, Courouble B., Hasbroucq, Lenglet, Vanlack, Hasbroucq, Claeys, Turpin, Vanderbecken, Deffrennes ; 80. Coussement, Varras, Vanderbecken, Cornil O., Vanlack, Lepers C., Maly, Landrieux, Landrieux, Thiétart ; 90. Catrice Arthur ; bouquet : Dupont M. — Séries gratuites : Devillers Dubois, Vanasse, Vandebecken, Maly, Derreveaux, Landrieux, Mommens, Cnockaert, Druon, Bréda, Decrits.

Le premier pigeon à 12 h. 03' 20", métrage 173.629, vitesse 973.65 ; le dernier pigeon à 12 h. 29' 52", métrage 174.720, vitesse 852.85. Réclamations mardi à 19 h. Distribution des prix jeudi à 19 h.

— CHANTILLY, organisé par la Fraternelle, chez Delepau. 358 pigeons lâchés à 7 h. par M. Ghesquières. — 1er, Roussel Ed., 2U 11p.sp. ; Liagre Ch., U.2p.sp. ; Delestrain, 9p.sp. ; Carrette L., 9p.sp. ; Delbeck, 5psp. ; Carette A., 5p.sp. ; Liviau, 5p. sp. ; Vanleverren, 4p.sp. ; Vuillemin, 2p.sp. ; 10. Depoortère, p. ; Liviau, 3p.sp. série ; Liagre, série ; Carette A., 2p série ; Landrieux, 2p. ; Pauwels L., p. ; Deblaere Pringuet, 2p. ; Depaepe J., p. ; Wouters A., p. ; Verfaille C., p ; 20. Mazurelle M., p. ; Wouters A., p. série ; Charles Joseph, p. ; Wouters A., p. ; Masselus J.-B., Demuyter F., Fassin E., Delory L., Lefebvre F., Masselus J.-B., série ; 30. Stock F., Gau, Wouters J., Grimonpont, Hoefman, Surquin, Bartholeméus, Deblaere Pringuet, Minet, Maly ; 40. Maillet, Duboquet, Hubaut, Rusquart, Ponthieu, Delestrain, Vassaux, Verfaille, Roussel E., Decircq E. ; 50. Minet, Masselus, Deroubaix, Ladam, Dellacherie, Dursin, Speller F., Vandemeulebrouck, Demeyère E., Debuisne ; 60. Spellier (Maroc), Quint Delbecq. — Vélo : Liviau A., Wouters A. ; régulateur : Liviau A., Wouters A.

Le premier pigeon à 10 h. 16' 17", métrage 175.095, vitesse 892.04 ; le dernier pigeon à 10 h. 49' 39", métrage 175.219, vitesse 762.95. Réclamations mardi à 5 h. 30. Distribution des prix jeudi à 7.

— CHANTILLY, organisé par le cercle « La Concorde ». 312 pigeons lâchés à 8 h. 50 par M. E. Burlin. — 1er, Devos, U.1p. ; Delmotte M., U.5p.sp. ; Delmotte M. 4p.sp. séries ; Moerman R., 6p.sp ; Vaneslande P., 6p.sp. ; Moulard J., 5p.sp. ; Berte F. ; Vanhoutte E., 3p.sp. ; Merlin, 2p.sp. ; Conem, 3p.sp. ; Niedergang, 4p.sp. ; Debrouwere, 3p.sp. ; Hooreman P., p.sp. ; Vandercamer C., p. ; Debrouwère, 2p.sp séries ; Beutin E., p. ; Bertin J., 2p.sp. ; Danton, 2p. ; Merlin, 3p. séries ; 20. Leman E., p. ; Bourey E., 5p. ; Hancq L., 2p. ; Slos A., 5p ; Victor G. ; Delmotte M., p. ; Péret E., 4p. ; Moulard J., 3p. séries ; Dumortier P. ; Dufermont L. ; 30. Conem, séries ; Hancq, séries ; Lepercq C., Lesage C., Hancq L., Hooreman P., séries ; Ghesquière J., Foucart A., Clourbout A., Danton, séries ; 40. Vanderplanque J., Blois P. ; Beutin E., séries ; Polydore Vanelande, Vervacke A., Hancq, Fourlignies J., Watteau C., Rys A., Dumortier P. ; 50. Foulignies J., Gaeremynk, Breine E. Bouquet : Béhague E., Vandystadt J. — Séries de 3 hors concours : Moulard J., Hooreman P. ; Régulateur : Debrouwère ; jambons : Merlin, Delmotte ; réveils : Moulard, Hancq, Danton ; vélos Delmotte M., Debrouwère, Merlin Moulard Hancq, Danton, Beutin.

Le premier pigeon à 11 h. 58' 37", métrage 175.474, vitesse 930.34 ; le dernier pigeon à 12 h 17' 16", métrage 174.730, vitesse 843.03 Réclamations jusque mardi 5 mai à 18 h. Distribution des prix jeudi 7 mai, à 19 h.

— CHANTILLY organise par la Roubaisienne, au siège, 75, rue de la Fosse-aux-Chênes et Patrolin, rue du Luxembourg. 231 pigeons lâchés à 6 h. 40 par M. Guesquière — 1er, Delbarre Ed. U.10p ; Duprez A., 11p. ; Demeulenaere H., 4p. ; Vandenabelle P., 7p. ; Delrue H., 5p. ; Gossens A., 5p. ; Vanhaverbeck J., 2p. ; Gossens A., 7p ; Chuin Ch., 3p. ; 10. Duhamel A., 2p. ; Cromez Ch., 2p. ; Wallecan 2p ; Moreau A., p ; Desreux P., p. ; Deschamps P., 2p. ; Duprez A., 3p. ; Ducoulombier, p. ; Delbarre Ed. p. ; Duprez A 2p. ; 20. Demeulenaere H., p. ; Vandenabelle P., Devos L., Vercruysse, Vandewelde A., Legrain L., Demeulenaere H., Lefèbvre J., p. ; De Wuyst J., p. ; Gossens A., 30. Delrue H., Bossut J., Vandeplanque A., p. ; Gonce J., Pesin H. Bouquet : Vanderbecken Ch. Barro ; Gossens A. ; pendulette régulateur : Duprez A., Delbarre Ed. ; série : Gossens A., Duprez A., Delbarre E., Demeulenaere H., Vandenabelle Patrolin, Delrue H. Hors-concours : Delrue H., Duhamel A.

Le premier pigeon à 9 h. 50' 20", métrage 176.406, vitesse 884.94 ; le dernier pigeon à 10 h. 28' 29", métrage 176.418, vitesse 772.12. Réclamations jusque mardi à 18 h. 45. Distribution des prix jeudi.

— Ce soir, dressage sur Arras dans tous les postes de la Roubaisienne.

CROIX

— CHANTILLY, organisé par « Centre et Avenir » de Croix. 200 pigeons lâchés à 8 h. 55 par M. Verpraet. — 1er, Blonde, U.4p.sp. ; Gillens, 5p.sp. ; Braem, 5p.sp. ; Fiévet, 6p.sp. ; Wyffels, 4p. ; Dutoit, p.sp. ; Roussel E. ; Humbert, 2p. ; Allegaert, 2p. ; 10. Delbarcq, p. ; Wyffels, 4p. ; Masschelein, 2p. ; Roussel ; Cocheteux H., Cocheteux H., Gillens, p. série rég. ; Moreau P., Courier, Floor ; 20. Roussel, Florin fils, Floor, Allegaert, Gabriau, Tintin-Coucque, Mas, Moreau, Maes, Cocheteux, Berghman, Cocheteux A., Moreau. — Séries hors-concours : Roussel, Florin fifils, Maes H., Boudry.

Le premier pigeon à 11 h. 47' 32", métrage 172.864, vitesse 1001.85 ; le dernier pigeon à 12 h. 01' 26", métrage 172.906, vitesse 927.40. Réclamations jusque mardi 5 mai à 18 h. Distribution des prix mardi 5 mai à 19 h.

WASQUEHAL

— CHANTILLY organisé par la Fédération du Capreau à Wasquehal, chez M. G. Vandewalle. 129 pigeons lâchés à 9 h. par M. Burlin, convoyeur. — 1er, Ledoux J., U.9p. ; Duquesnoy J., U.10p. ; Destailleur J.-B., 6p. ; Delbergue P., 3p. ; Vanhaverbecke ; Vanhaverbecke, serv. à café, série ; Vve Carrette, 2p. ; Mathon A., 2p. ; Vandewalle G., p. ; 10 Vanbellinghem, p. ; Vanhaverbecke, régul. ; Vanherpe J., p. ; Dehaemers, p. ; Speybrouck J. ; Meulebrouck, p. ; Speybrouck, p. série ; Vanherpe, série ; Mathon A., série ; Prévost ; 20. Vandewalle G., série ; Vve Carette, Bouquet ; Vanbellinghem, Descheffer, Ghesquière L.

Le premier pigeon à 12 h. 14' 10", métrage 174.146, vitesse 896.86 ; le dernier pigeon à 12 h. 29' 42", métrage 1773.866, vitesse 829.10. Distribution des prix mercredi à 7 h.

WATTRELOS

— CHANTILLY, par la Maison Colombophile ; 352 pigeons lâchés à 6 h. 50, par M. Ghesquière. — 1. Florin, u.6p.sp. ; Echevin, u.6p.sp. ; Lepoutre, 5p.sp. ; Nutte, 6p.sp ; Stichelbaut, 5p.sp. Castelain-Vaillant, 5p.sp ; Hespel, 8p.sp. ; Vanmenen, 5p.sp. ; Chiers, 5p sp. ; 10. Chiers, 5p.sp., fauteuil, régul. ; Verreken, 3p.sp. ; Lathuys, p. ; Lepoutre, Hennobaut, 5p.sp. ; Delcroix, 4p.sp. ; Vandemeulebroucke-Hespel, 4p.sp. ; Hubaut, 2p.sp. ; Monet, 4p.sp. ; 20. Vanhoutte, p., fauteuil, 2 séries ; D'Hulst, p. ; Leveugle-Liénard, p. ; Vanhoutte, p. ; Coquelle, 3p. ; Hennebaut, p. ; Halleumieux, Ferret, p. ; Duthoit, p. ; Decottignies, p. ; 30. Pollet, p. ; Merchierfi p. ; Leveugle, fauteuil, 2 séries ; Delvinquière, Vanmenen, Van Seymortierfi Leruste Nutte, 2 séries, régul. ; Leveugle, Fernoo ; 40. Halleumieux, 2 séries, régul. ; Delvinquière, 2 séries, régul. ; Delcroix, 3 séries ; Nuttin, Monet, 2 séries ; Halleumieux, Monet, Duquesnoy. — Séries, hors concours : Hubaut, 2 séries, Watteau, 2 séries ; Verreken, Stichelbaut, D'Hulst, Lathuys, Pollet, Decottignies, Fernoo, Merchier, Duthoit, Hespel, Lepoutre, Hubaut, Florin, Leruste, Duquesnoy, Vandembrouck, Coquelle, Forret, Anselin, Vandemeulebrouck-Hespel, Roobier, Nuttein, Ferret, Monet, Ghesquière, Veys.

Le premier pigeon à 9 h. 59'17", métrage 177.424, vit. 937.37 ; le dernier à 10 h. 22'21", mét. 177.744, vit. 837.00 ; la dernière série à 10 h. 55'04", mét. 176.870. Distribution des prix jeudi à 19 h. ; réclamations jusqu'à mardi à 18 h. 30.

— CHANTILLY, par le Progrès, chez M. Edouard Bagein, 32, rue du Crétinier ; 214 pigeons lâchés à 8 h. 55, par M. Burlin. — 1 Soete, u.u 5p.sp. ; Parent, 6p.sp. ; Chiers, 6p.sp. Nys, 5p.sp. ; Vanhoutte, p.sp. ; Bayart, 3p.sp., Nys, série, vélo ; Flipot, 3p.sp. ; Lamérant, 3p.sp ; 10. Desmet, 3p.sp. ; Nys, 2p., régul. ; Lepoutre, 2p. ; Vandercruyssen-Delannoy, p. ; Devlaminck, p. ; Nutte, p. ; Gricourt, p. ; Vandercruyssen-Delannoy, série, vélo ; Vanhoutte, série ; Segard ; 20. Desmettre, Vancoppenolle, Vancoppenolle, série ; Devlaminck, Vanhoutte, Blanquart, Lamérant, série ; Deffrennes, Delbar, Flipot, Deffrennes, série ; bouquet, Chiers, série ; poule à 4 fr. hors concours, Behable. — Le premier pigeon à 11 h. 56'13", mét. 177.666, vit. 960.38 ; le dernier à 12 h. 10'42", mét. 177.059, vit 904.75. Réclamations mardi, à 7 h. ; distribution des prix jeudi, à 7 h.

— CHANTILLY, par l'Indépendance Wattrelosienne, chez M. Henri Destombes, rue de Roubaix ; 217 pigeons. — 1. Deldalle, u. p.sp. ; Duponchel, u.5p.sp. ; Mulliez, u.4p.sp. ; Delcroix, 5p.sp. ; Mulliez, 2p.sp. 4 séries ; Dupont, 2p.sp. ; Destombes, 2p.sp. ; Chiers, 3p. ; Florin ; 10. Dupont, p., 3 séries ; Vanhove, Vanhuysse, p ; Duret, 2p. ; Clarisse, p. ; Morelle, Dupont, série ; Vanhoutte, Delcroix, 3 séries ; Dumont ; 20. Hubaut, Vanhuysse, 3 séries ; Desbarbieux, Leveugle, Dumont, 2 séries ; Hennion, Clarisse, Herminet, Salmon ; bouquets, Vanhove, série ; Dupont, série ; Castelain-Vaillant, 2 séries ; vélo, Mulliez ; régulateur, Dupont. — Séries gratuites, de 3 pigeons, Dupont, Vanhove ; de 2 pigeons Mulliez, Delcroix, Vanhuysse, Dumont, Castelain-Vaillant. — Le premier pigeon à 12 h. 05'57", mét. 178.048, vit. 983.09 ; le dernier à 12 h. 19'25.., mét. 176.453, vit. 907.06. Réclamations mardi, à 18 h. ; distribution des prix jeudi, à 19 h.

TOURCOING

— CHANTILLY, par les Débitants, chez M. Veys, rue des Anges ; 179 pigeons lâchés à 8 h. 40, par M. Suteyn — 1. Chalo fils, u.p., objet ; Lanselle, p.sp. ; Lanselle, u.5p sp., séries, vélo ; Masure, 6p.sp. ; Soene, 6p. sp ; Niedergang, 3p. ; Hus, 2p.sp. ; Decottignies, 4p. ; Hus ; 10. Soene, 4p., série, régul., vélo ; Boulanger, p. ; Tonnel, p. ; Chanterie, 2p ; Belvaux, 2p. ; Bayaert, Serruys, Hus, série ; Boulanger, série ; Clareboudt ; 20. Boulanger, Beun, Hus, Delannoy, Veys, Schauvliège, Beun, série ; Carnoy, p. ; Bayaert, Bayaert ; 30. Bayaert, Vve Nys ; poules à 4 et 5 fr., hors concours, Schauvliège, Vve Nys, Dedaele. — Le premier pigeon à 11 h. 56'39", mét. 175.715, vit. 893.56 ; le dernier à 12 h. 16'34", mét. 177.586, vit. 819.99. — Réclamations jeuri, à 18 h. ; distribution des prix jeudi, à 19 h.

— RAMBOUILLET organisé par les Fédérations réunies, groupe des 3. 85 pigeons lâchés à 7 h. 40 par M. Roulez. — 1er, Verhaque G., U. ; Verhaque G., 10p. ; Cabaye, 9p. ; Marescaut P., 6p. ; Blic-Six, 3p. ; Libeer J., 2p. ; Bouckaert P., 2p. ; Deswazière-Ameye, p. ; Verhaque G., 1p. ; 10. Verhaque G., p. ; Blic-Six, Egot A., Verfaillie, Parmentier E., Bouckaert P., Croquison, Delporte. — Séries payantes : régulateur : Verhaque G., Six-Blic, Bouckaert P., Marescaut, Léon Welcomme. — Séries gratuites, Verhaque G., Six-Blic, Bouckaert P., Marescaut P., Delporte A., Welcomme L., Deswazière-Ameye.

Le premier pigeon à 12 h. 08' 53", métrage, 249.965, vitesse 929.64 ; le dernier pigeon à 12 h. 40' 49", métrage 251.128, vitesse 834.86.

— CHANTILLY organisé par les Fédérations réunies, groupe des 3. 470 pigeons lâchés à 7 h 25 par M. Wauquet. — 1er, Roffin Ch., U.p. ; Tanghe A., U.p. ; Marescaut P., U.p. ; Bulckaen A., 2p. ; Henri Mouton, p. ; Desmettre N., Loncke S., Lecoutre O., 3p. ; Delespaul fils ; 10. Verhaque G., 3p. ; Cent Bras, Delespaul fils, Loquet, Loncke S., p. ; Delobel A., Dufermont fils, Lecompte E., Millescamps A., Sion P. ; 20 Blic L., 2p. ; Vankersblicke, p. Hache E., Sion P., Lecoutre O., 2p. ; Rousseau H., Roffin Ch., p. ; Delespaul fils, Ravelinghien, Dumortier H. ; 30. Heuls H., Demarque M., Verfaille A., Nolf V., Legrand H., Deheule J., Croquison, Demarque M., Selosse H., Mouton H. ; 40. Tanghe A., Vandeghem, Parmentier E., p. ; Castel H., Kinds E., Sion P., Laverce P., Dooms M., Dessauvages J., Sion P. ; 50. Sion P., Logie O., Hennion G., Dumortier H., Lefebvre E., Bulckaen A., Delplanque G., Cent Bras, Deswaziere, Ameye, Libeer J. ; 60. Demarque F., Welcomme L., Sion P., Rousseau H., Millescamps J., Libeer J., Samain F., Sion P., Dessauvages J., Ballien L. ; 70. Verhaque G., Transier A., Lequin, Vaucant, Delecourt H., Dufermont F., Kinds E., Vandenbulcke, Leconte-Vandeale, Vanoutryve ; 80. Kinds E., Deswazière-Ameye, Lefebvre E., Dessauvages J., Rousseau H., Dessauvages J., Deheule J., Dufermont, Maremme A., Selosse H.

Séries au concours général : Loncke Simon, Lecoutre Oscar, Roffin Ch., Demarque M., Tanghe A., Dumortier H., Bulckaen, A., Cent Bras, Libeer J., Dessauvages, Dufermont fils, Kinds E., Deswazière-Ameye, Lefebvre, Dessauvages, Deheule, Selosse Ballien, Blic, Vandenbulcke.

Jeu aux secteurs : Section 1 : Verhaque G., U.6p. ; Sion P., Sion P., Rousseau H., Parmentier E., 3p. ; Sion P., Sion P., Sion P., Welcomme L., Sion P., Rousseau H., Sion P., Verhaque G., Rousseau, Parmentier E., p. Régulateur : Verhaque G.

Secteur 2 : Tanghe, U.7p. ; Marescaut, 7p. ; Bulckaen A., 7p. ; Mouton, 8p. ; Desmettre, 6p. ; Delobel, 6p. ; Lecompte E., p. ; Blic, 5p. ; Vankersblick, 4p. ; Hache E., 4p. ; Ravelinghem, 2p. ; Legrand H., 4p. ; Deheule, 4p. ; Selosse, 2p. ; Mouton, 3p. ; Tanghe, 3p. ; Vandeghem, 2p. ; Kinds E., p. ; Dooms M., 2p. ; Dessauvages, 1p. ; Logie O., p. ; Lefebvre, p. ; Bulckaen, 2p. ; Delplanque, p. ; Deswazière-Ameye, p. ; Samain, p. ; Dessauvages, 2p. ; Ballien, p. ; Transier, p. ; Delecourt, Kinds, 2p. ; Lecoutre, Vanoutryve, Kinds, Deswazière A., p. ; Lefebvre, p. ; Dessauvages, Dessauvages, p. ; Deheule, Dufermont, Selosse, Ballien, Deheule, Blic. Régulateur payant : Mouton H. Régulateur gratuit : Dessauvages Just.

Secteur 3 : Roffin Ch., U.1p. ; Loncke S., 6p. ; Lecoutre, 8p. ; Delespault, 6p. ; Cent Bras, 4p. ; Delespault, 5p. ; Loqué, 8p. ; Loncke S., 5p. ; Dufermont, 5p. ; Millescamps, 2p. ; Lecoutre, 4p. ; Roffin, 3p. ; Delespault, 1p. ; Dumortier, 1p. ; Heuls H., 1p. ; Demarque, p. ; Verfaille, p. ; Nolf, p. ; Croquison, Demarque, p. ; Castel, Laverce, Hennion G., Dumortier, Cent Bras, Libeer, Demarque, Millescamps, Libeer, Lequin. Régulateur : Delespault fils.

Le premier pigeon à 10 h. 35' 02", métrage 179.835, vitesse 946.32 ; le dernier pigeon à 11 h. 11' 20", métrage 178.781, vitesse 789.90.

Fortifiez vos Reins

Oh ! mon dos !

POURQUOI tous les docteurs examinent-ils les urines ? Parce que leur bon état est une question vitale ! Si les urines sont décolorées, troubles, trop rares ou trop abondantes, douloureuses à l'émission, si elles déposent comme du sable ou des graviers couleur rouge brique, les reins sont très probablement malades.

Les autres symptômes fréquents, dûs à une faiblesse des reins, sont le mal de dos, le rhumatisme, le lumbago, la sciatique, les vertiges et l'hydropisie d'origine rénale qui se manifeste par des enflures au-dessous des yeux et aux chevilles.

L'auto-intoxication persiste et s'aggrave aussi longtemps que les reins restent faibles et on ne devrait jamais perdre de temps pour les fortifier par l'emploi des PILULES FOSTER pour les Reins et la Vessie. Diurétique bien connu, elles sont sans égales pour traiter les affections des reins, dissoudre l'acide urique et faire disparaître les malaises et maladies arthritiques. Insistez pour avoir les PILULES FOSTER. La boîte : 8 fr. 50 - La double-boîte : 14 fr. 50

NÉCROLOGIE

CONVOIS FUNÈBRES

Vous êtes priés d'assister aux funérailles de

Madame Henry CARISSIMO
née Laure-Marie-Joséphine Van de Wynckèle

TERTIAIRE FRANCISCAINE

pieusement décédée à Roubaix, le 1er mai 1936, dans sa quatre-vingt-dixième année, administrée des Sacrements de Notre Mère la Sainte Eglise, qui auront lieu le mardi 5 mai, à 10 heures, en l'église Notre-Dame, sa paroisse.

Assemblée à 9 h. 45 à la maison mortuaire, 68, rue du Grand-Chemin, à Roubaix.

La messe de convol se dira le lundi 4 mai, à 8 h. 30, et les Vigiles seront chantées le même jour, à 17 h. 30.

De la part de :
Monsieur et Madame Alfred CARISSIMO-DUCHANGE ;
Monsieur et Madame Cyrille LEROUX-CARISSIMO ;
Monsieur et Madame André DEVILDER-CARISSIMO ;
Monsieur et Madame Pierre MATHON-CARISSIMO, *ses enfants ;*
Monsieur Henry et Mademoiselle Francine CARISSIMO ;
Monsieur Philippe et Mademoiselle Geneviève DEVILDER ;
Monsieur et Madame Michel DEVILDER-JOURNET ;
Monsieur et Madame Jean DEVILDER-SAINT et leurs enfants ;
Monsieur et Madame Maurice DEVILDER-WALLAERT et leurs fils ;
Monsieur et Madame Marcel FREMAUX-DEVILDER et leurs enfants ;
Monsieur et Madame Max DESCAMPS-DEVILDER et leurs enfants ;
Monsieur et Madame Robert DELANNOY-MATHON et leurs enfants ;
Monsieur et Madame Georges FLORIN-MATHON et leurs fils,
ses petits-enfants ;
Des familles CARISSIMO et VAN DE WYNCKELE, *ses neveux et nièces.*
La famille recevra les condoléances à l'issue de la cérémonie religieuse.

Pompes Funèbres Desmet, 120, rue du Moulin, Roubaix (Tél. 344.03). N1507

Vous êtes prié d'assister aux Convol et Service Solennels de

Monsieur Robert THIEFFRY

INDUSTRIEL

pieusement décédé à Lille, le 1er mai 1936, dans sa trente-neuvième année, administré des Sacrements de Notre Mère la Sainte Eglise, lesquels auront lieu le mercredi 6 mai, à 11 heures, en l'église du Sacré-Cœur, sa paroisse, d'où son corps sera conduit au cimetière du Sud pour y être inhumé.

Réunion à la crypte du Sacré-Cœur, rue Boucher-de-Perthes, à 10 h. 45.

La famille recevra les condoléances à l'issue de la cérémonie religieuse.

De la part de :
Madame Robert THIEFFRY-COLLETTE, *son épouse ;*
Monsieur Philippe THIEFFRY et Mademoiselle Jacqueline THIEFFRY, *ses enfants ;*
Monsieur et Madame Maurice THIEFFRY-DURIF ;
Monsieur et Madame Albert COLLETTE-GAREZ, *ses parents et beaux-parents ;*
Madame Emile GAREZ-LEGRAIN, *sa grand'mère ;*
Monsieur et Madame Pierre THIEFFRY-HOUBRON et leurs enfants ;
Monsieur et Madame André THIEFFRY-CARPENTIER et leurs fils ;
Monsieur et Madame Auguste BOUILLET-THIEFFRY et leurs enfants ;
Monsieur et Madame Robert BOITTELLE-THIEFFRY et leurs filles ;
Monsieur et Madame Etienne COLLETTE-PELLERIN et leur fils ;
Monsieur et Madame Roger COLLETTE-RASP et leur fille ;
Monsieur et Madame Emmanuel BUTRUILLE-COLLETTE et leurs enfants ;
Monsieur et Madame Omer GOURLET-COLLETTE et leurs enfants ;
Mademoiselle Madeleine COLLETTE, *leurs frères, beaux-frères, sœurs, belles-sœurs, neveux et nièces ;*
Et toute la famille ;
Les directeurs, employés et ouvriers des Etablissements THIEFFRY père et fils.
Le présent avis tient lieu de faire-part.

5233d Lille, 119, rue Jacquemars-Giélée ; 1, rue Lamartine.

ROUBAIX
Monsieur Arthur NIFFELS
A 9 heures, église Sainte-Elisabeth.
Monsieur Jean-Baptiste LECLERCQ
A 9 heures, église Saint-Jean-Baptiste
Mme veuve Charles CRÉPIN-DOLANT
A 9 heures, église Notre-Dame.

NÉCHIN
Madame veuve VERHAMME-COSTEUR
A 9 heures, église de Néchin.

CROIX
M. Aquila-J. GROSSE-SANCTORUM
A 9 heures, église Saint-Pierre.

LILLE
Monsieur Michel ALLARD
A 9 h., église du Saint-Sacré-Cœur de Marie.
Monsieur Gabriel HOUTE
A 10 heures, église Saint-Michel.

On nous prie d'annoncer la mort de

Madame veuve Ernest BUYSSENS
née Marie-Romanie BOUWET

pieusement décédée en son domicile, à Bruxelles, le 29 avril 1936, à l'âge de 68 ans.

Les funérailles ont été célébrées le 2 mai, dans l'intimité, en l'église de Waermaerde (Belgique), suivies de l'inhumation dans le caveau de famille.

De la part de :
Mlles Louise et Marguerite Buyssens,
M. et Mme Arthur Buyssens-Planquart et leurs enfants ;
M. et Mme Raymond Buyssens-Darcy et leur fils ;
M. et Mme Albert Delannoy-Buyssens et leurs enfants ;
M. et Mme Josse van Wissen-Buyssens et leur fille ;
Les familles Van Eecke, Bouwet et Buyssens. N. 1515d

Les personnes qui, par erreur ou omission n'auraient pas reçu de faire part de la mort de

Monsieur Antoine SÈVE
époux de dame Agnès WATTEAU

pieusement décédé à Tourcoing, le 3 mai 1936, dans sa 70e année, sont priées de considérer le présent avis comme une invitation à assister aux Convol et Service solennels, le mercredi 6 mai, à 9 heures, en l'église Saint-Eloi (Blanc-Seau).

Assemblée rue des Palmiers, 31, à 8 heures 45.

De la part de :
Mme Antoine SÈVE, son épouse ;
Mlle Denise SÈVE,
M. et Mme Paul ROUSSEL-SÈVE, ses enfants ;
M. Gérard ROUSSEL, son petit-fils.

M. Victor Stragier, son époux ;
M. et Mme Marceau Sragier-Debar et leurs filles,
M. et Mme Joseph Porteman-Stragier et leurs fils, ses enfants et petits-enfants ;
Mme Vve Stragier-Plouvier, sa belle-mère ;
M. et Mme Louis Adriaenssens-Théry et leur famille,
M. et Mme Désiré Parmentier-Adriaenssens,
Mme Vve Adriaenssens-Lacombles et sa famille,
M. et Mme Georges Matthys-Stragier et leur famille,
Mme Vve Emile Stragier-Dubois et son fils,
Les familles Adriaenssens et Stragier, ses frère, sœur, beaux-frères, belles-sœurs, neveux, nièces,
Et toute la famille,
ont la douleur de vous annoncer la mort de

Madame Victor STRAGIER
Née Florence ADRIAENSSENS

pieusement décédée à Tourcoing, le 2 mai 1936, dans sa 53me année. Ils vous prient d'assister aux Convol et Service qui auront lieu le mardi 5 mai, à 9 h. 15, en l'église Notre-Dame de Lourdes.

Réunion à la maison mortuaire, 30 rue de Cassel, à 9 heures.

Le présent avis tient lieu de faire-part. 77636

Vous êtes prié d'assister aux funérailles de

Madame François DELEPORTE
Née Juliette-Rosine FARVACQUE

pieusement décédée à Roubaix, le 1er mai 1936, dans sa 79me année, qui auront lieu le mardi 5 mai, à 9 h. 30, en l'église Saint-Antoine de Padoue.

Assemblée à 9 h. 15, 30, rue de Gênes, à Roubaix.

De la part de : M. et Mme Deleporte-Brabant et de M. et Mme Ledru-Deleporte. 19321

Les personnes qui, par erreur ou omission, n'auraient pas reçu de lettre de faire part de la mort de

Madame Louis DELCROIX
née Clara LEPOUTRE

pieusement décédée à Wattrelos, le 1er mai 1936, dans sa 64e année, sont priées de considérer le présent avis comme une invitation à assister aux Convol et Service solennels qui auront lieu le mardi 5 mai, à 10 heures, en l'église Notre-Dame du Bon-Conseil (Beaulieu), sa paroisse.

L'assemblée à la maison mortuaire, 236, rue Jules-Guesde, à Wattrelos, à 9 heures 30.

REMERCIEMENTS & OBITS

ROUBAIX
Madame DETRÉ-MAZURELE
A 8 h. 30, église Saint-Jean-Baptiste

TOURCOING
Monsieur Emile CAMPION
A 8 h. 30 et 9 h., église Saint-Joseph (Croix-Rouge).

La famille Desoubry remercie les personnes qui lui ont témoigné leur sympathie lors du décès de

Mademoiselle Marie DESOUBRY

et les prient d'assister à l'obit du mois qui sera célébré le mercredi 6 mai, à 8 h. 30, en l'église Saint-Christophe, à Tourcoing. N. 77.621d

Mme Dassonville-Delannay, sa mère ;
M. et Mme Delannay-Lemaire, ses grands-parents ;
M. André Delannay, son oncle ;
M. et Mme Delannay-Destombes, ses parrain et tante,
Et toute la famille,
très touchés des marques de sympathie que vous leur avez témoignées à la suite du décès de leur fille et petite-fille, nièce et filleule bien-aimée

Marcelle DASSONVILLE

vous adressent leurs sincères remerciements et vous prient de croire à leur profonde reconnaissance. N. 77622d

Vous êtes prié d'assister à la Messe anniversaire qui sera célébrée en l'église du Saint-Sépulcre, le lundi 4 mai 1936, à 9 heures, pour le repos de l'âme de

Monsieur Alexandre DELAOUTRE

pieusement décédé à Grenade (Espagne), le 29 avril 1935, dans sa 51me année, administré des Sacrements

Le présent avis tient lieu de faire-part. N1503

Nos bureaux sont fermés le dimanche.