Dernière Heure

Une aggravation de la tension sino-japonaise

Pékin, 31 mai. — La résistance offerte par certains officiers chinois aux exigences japonaises, après l'explosion qui a eu lieu vendredi dernier, sur la ligne de Tangku à Tien-Tsin, a provoqué une augmentation de la tension sino-japonaise.

Dès avant l'incident, les Japonais avaient demandé la démission de M. Hsiao Chen Ying, maire de Tien-Tsin. Les officiers supérieurs de la 29me armée du général Sung Chek Yuan ont, à présent, décidé de résister à cette exigence. Ils ont prié le maire, qui est actuellement à Pékin, d'aller immédiatement rejoindre son poste. Ils se sont en outre engagés à le soutenir de la façon la plus complète en toute éventualité.

On considère que si le maire de Tien-Tsin rejoint son poste, ce geste équivaudra à une provocation lancée aux Japonais. On s'attend à ce que ceux-ci répondent en exigeant le retrait de l'armée du général Sung vers le sud.

Les anciens combattants allemands vont faire promener en Allemagne un modèle de la Bertha qui bombardait Paris

Berlin, 31 mai. — Un modèle du canon à longue portée qui bombardait à 128 kilomètres de distance sera exposé, cet été, dans toutes les grandes villes d'Allemagne par les soins de l'association d'anciens combattants, afin de familiariser la jeunesse allemande avec les exploits de l'armée allemande pendant la guerre. Un plan de Paris montrera en même temps les points de chute des projectiles de la pièce.

L'exposition a été ouverte, à Munster, en présence de représentants des autorités et de l'armée.

Le modèle, en bois, est escorté d'anciens servants de la batterie qui bombardait Paris. Ils donneront aux visiteurs des détails sur le tir.

— A Lisbonne, au procès des quarante-trois personnes accusées d'avoir participé au mouvement révolutionnaire du 10 septembre dernier, les accusés ont été condamnés à des peines allant d'un an de prison à six ans de déportation; dix-sept ont été acquittés.

Nouvelles Sportives

MOTOCYCLISME

Le « Bol d'or » motocycliste

Un accident a coûté la vie au vainqueur de l'an dernier

Paris, 31 mai. — Un terrible accident survenu à une heure du matin dans la course du Bol d'Or, a coûté la vie au motocycliste Boura qui a succombé à l'hôpital. Après cette tragique élimination du coureur qui se trouvait en tête du classement général, la ronde s'est poursuivie toute la nuit et quelques abandons se sont produits.

C'est au moment où il effectuait, à vive allure, un virage devant les tribunes que le coureur René Boura a trouvé la mort en disputant l'épreuve du Bol d'Or motocycliste, dans la forêt de Saint-Germain. Le pneu avant de sa machine ayant éclaté, le malheureux motocycliste fit une terrible embardée et vint se jeter contre un arbre. Relevé aussitôt, il fut transporté à l'hôpital de St-Germain où il succomba en arrivant. René Boura était le vainqueur de l'épreuve du Bol d'Or motocycliste l'an dernier en forêt de St-Germain.

Dans les dernières heures de course le Belge Oraets dont la régularité de marche fut remarquable accentua l'avance prise à mi-parcours et termina l'épreuve couvrant la distance de 2.068 kms 935 à la moyenne-horaire de plus de 83 kms battant ainsi le record de l'épreuve qui avait été établi par le malheureux Boura avec 2.056 kms 560.

C'est une magnifique performance réalisée par le motocycliste belge. Si l'on tient compte du temps peu clément qui a sévi durant toute la course. Dernière lui Tessari fit une très belle course en remportant la première place dans la catégorie des 350 cm. 3.

Voici le classement général:

Motos 125 cm. 3. — 1er Maucourant M., 1.393 kms 120; 2me Leblond, 1.299 kms 980; 3me Duc, 1.181 kms 302.

Motos 175 cm. 3. — 1er Chocat, 1.383 kms 776; 2me Delaberche, 1.211 kms 445; 3me Baudart, 1.144 kms 263; 4me Dupont, 917 kms.

Motos 250 cmc. — 1er Le Roy, 1.679 kms 962, (record battu); 2me Guyonnet, 1.381 kms 346; 3me Leteure, 1.362 kms 512; 4me Mariani, 1.241 kms 460; 5me Tisserand, 1.277 kms 791.

Motos 350 cmc. — 1er Tessari, 2.008 kms 106; 2me Lhéritier, 1.830 kms 840; 3me Fourel, 1.333 kms 420; 4me Cliquet, 1.007 kms 380.

Motos 500 cmc. — 1er Craet, 2.068 kms 955 (record de l'épreuve battu); 2me Hufkens, 1.935 kms 400; 3me Cavin, 1.391 kms 607; 4me Patuelli, 1.471 kms 360; 5me Pouillot, 1.431 kms 920.

Sidecards 350 cmc. — 1er Kine, 1.310 kms 846; 2me Despland, 1.216 kms 380; 3me Chekière, 1.210 kms 200; 4me Brassine, 1.113 kms 607.

Sidecars 600 cmc. — 1er Gillot, 1.789 kms 040 (record battu); 2me Debée, 1.268 kms 105; 3me Barthélémy, 1.157 kms 360.

TENNIS

Perry bat Boussus

Paris, 31 mai. — Championnats internationaux de France de tennis.

Demi-finale: simple messieurs. — F.-J. Perry bat Ch. Boussus, 6-4, 7-5, 3-7, 6-2.

Mme Sperling (Danemark) bat Mme De Lavaltène (France), 6-2, 6-1.

HIPPISME

Hier, à Longchamp

Prix de Passy (14 partants) : 1er, Highlander (Bridgland); 2e, Sponge Cake (Villecourt); 3e, Rosetown (Dupuit). — Mutuel : 29.00, 11.50, 16.50, 11.00. — Non placés : La Sportive, Maggio, Ispahan, Carlo Balzani, Aa one, Madogas, Buckingham, Ever Fit, La Présentaine, Nitra, Satineila.

Prix de Nanterre (10 partants) : 1er, Requin (Ferré); 2e, Chat et Rat (G. Dufores); 3e, Alcantar (W. Johnstone). — Mutuel : 55.50, 16.50, 12.00, 12.50. — Non placés : Noirville, Montélimar, Fire Off, Verdure III, Hay Market, Ursus, Finestar.

Prix de Montfort (6 partants) : 1er, Foxy (R. Ferré); 2e, Leyland (Jennings). — Mutuel : 15.50, 9.50, 1.450. — Non placés : Mlle de Puygareau, Rochy Condé, Picoteur, Vandaval.

Prix Lupin (6 partants) : 1er, Mieuxce (A. Rabbe); 2e, Grand Manitou (J. Laumain). — Mutuel : 17.00, 13.00, 41.50. — Non placés : Fastnet, Treignac, Patachon, Dino.

Prix de l'Esplanade (5 partants) : 1er, Astar (C. Elliot); 2e, Annibal (A. Rabbe). — Mutuel : 16.00, 9.00, 9.50. — Non placés : Mascaron, Springstar, Crazy Weather.

Prix du Lac (11 partants) : 1er, Nymphe (Albert); 2e, Moira (Smitt); 3e, Essendiéma (Rochetti). — Mutuel : 32.00, 11.50, 15.50, [illegible] — Non placés : Traciaa, Politio, Orlique, Pimpette, Verjus, Artaoua, Sir Roger, Rose Reine.

Prix du Trocadéro (5 partants) : 1er, Bethauquette (Villecourt); 2e, Rollon (Bréthes). — Mutuel : 12.50, 7.50, 10.00. — Non placés : Indian King, Atout Royal, Achvla.

COLOMBOPHILIE

Le concours ministériel de Tours

Voici le classement:

1er Masse (Nomain); 2e Henno (Mouchain); 3e Bleuzet (Orchies); 4e Masse (Nomain); 5e Barbieux (Annappes); 6e Balenghien (Pont-à-Marcq); 7e Balenghien (Camphin); 8e Sartorius-Degand (Roubaix); 9e Van Laethem (Templeuve); 10e Leroy père et fils (Roubaix); 11e Demeyer (Roubaix); 12e Cottenier (Marcq-en-Barœul); 13e Bourbotte (Don Sainghin); 14e Hautty (Ennevelin); 15e René Robert (Loos); 16e Duvinage (Ennevelin); 17e et 18e Henri Rousseau (Tourcoing); 19e Chufart (Pont-à-Marcq); 20e Hautty (Ennevelin); 21e Delsenne (Ronchin); 22e Pierre Maurisse (Roubaix); 23e Canesson (Lille); 24e Edouard Roussel (Roubaix); 25e Florent Meurisse (Roubaix); 26e Robert René (Loos); 27e Louis Thierry (Lambersart); 28e Fretin (Quesnoy); 29e André Février (Wavrin) 30e Léon Dujardin (Roubaix); Robert Rend (Loos); Dewes (Pont-à-Marcq); Mothe (Ennevelin); Masurel (Roubaix); Vanlhathem (Templeuve); Jean Lierse (Fiers); Paul Sion (Tourcoing); Jean Chuffart (Fretin); Durot (Haubourdin); 40e Paul Sion (Tourcoing); Vanoutryve (Roubaix); Niedergang (Roubaix); Kerckove (Tourcoing); Auvertin (Haubourdin); Vanlaethem (Templeuve); Dupcornez (Tourmignies); Florent Meurisse (Roubaix); Niedergang (Roubaix); Louis Leroy (Willems); 50e Demay (Pont-à-Marcq); Canesson (Lille); Warroqiez (Annappes); Masurel (Croix); Bonart (Mouchin), Charles Sépion (La Madeleine); Leveugle (Wattrelos); Simone (Phalempin); Louis Vaillant (Emmerin); Gustave Colin; 60e Debarge (Marquignies); Paul Sion (Tourcoing); Warroquiez (Annappes); Caron (Lille); Février (Wavrin); Février (Wavrin); Priez (Pont-à-Marcq); Bigot (Wattignies); Cnockaert (Seclin); Weill-Suchet (Croix); 70e et 71e Balenghien (Pont-à-Marcq); Paul Beaumont-Hubert (Lille); Wauquiez (Fretin); Ducornet (Tourmignies); Paul Sion (Tourcoing); Gravelines (Templeuve); Georges Delannoy (Lomme); Masurel (Tourcoing); Vandewiele (Roubaix).

La 1re série (1.000 fr), à M. Robert, de Loos.

La 2me série à M. Balenghien (Pont-à-Marcq).

Les travaux du troisième Congrès national de la Fédération des Associations de bénéficiaires des lois sur les habitations à bon marché, à Lille

Les délégués des associations de bénéficiaires des lois sur les habitations à bon marché affiliées à la Fédération nationale, ont continué dimanche les travaux du troisième Congrès national qui se tient au Palais de la Bière, à Lille.

Au cours de la séance du matin, présidée par M. Paillard, vice-président de la Fédération de Rouen, les congressistes venus de toutes les régions de France et même d'Algérie, ont entendu plusieurs rapports contenant les revendications des bénéficiaires des H.B.M.

Celui de M. Houard, président de l'Association parisienne, souligne les imperfections et les lacunes de la législation du « contrat d'assurance-vie ». Les conclusions du rapport, tendant à revendiquer l'extension de ce contrat aux risques de décès non prévus dans la législation actuelle (guerre, navigation aérienne, etc.) et à la maladie lorsqu'elle occasionne une incapacité de travail permanente ou prolongée, sont adoptées.

Le rapport du secrétaire général, M. Chéreau, sur le droit de préemption, fait l'objet d'une discussion. Il est décidé de renvoyer à l'étude du bureau fédéral la question de la suppression de ce droit.

M. Wepierre, vice-président fédéral, expose les motifs qui militent en faveur de la représentation de la Fédération au sein des comités de patronage et au Conseil supérieur des H.B.M.

La loi Ribot et les chômeurs

L'après-midi, la séance d'études reprend sous la présidence de M. Houard, vice-président fédéral.

L'intérêt des congressistes se porte surtout sur le rapport présenté par M. Orincket, président de la Commission de contentieux, sur la question de la défiation des contrats hypothécaires.

C'est ce problème qui fait l'objet du projet de résolution déposé par M. Mendès-France, député et qui est resté pendant devant le Parlement à la dernière législature. On sait qu'il tend à prouver qu'il est inadmissible que le débiteur d'un contrat d'emprunt loi Ribot et Loucheur ait à supporter intégralement, dans les temps actuels, l'accroissement de valeur de son annuité.

Cette question, pour les chômeurs, évoque un douloureux problème.

La position de la Fédération reste immuable sur ce point: Défense du projet Mendès-France, qui peut se résumer ainsi: Conversion des dettes hypothécaires et prorogation de cinq ans de la durée d'amortissement des emprunts; pour les chômeurs, institution d'un moratorium; création de commissions paritaires ayant pour mission de conclure des aménagements pour les chômeurs partiels et les débiteurs gravement atteints par la crise; création d'une caisse de garantie en cas de chômage.

L'assemblée entend encore un appel à la propagande de M. Poullard, de Rouen et l'exposé de la position de la Fédération devant les organismes d'H.B.M., fait par M. Héline, président de l'Association des Deux-Sèvres.

Quelques vœux

Plusieurs vœux importants ont été adoptés par la Fédération, demandant notamment:

— Un contrôle plus effectif des constructions;

— Que le Bureau de bienfaisance accorde des allocations aux bénéficiaires dans le besoin;

— Qu'il soit donné communication aux bénéficiaires par les sociétés de crédit, des contrats d'assurance-vie.

L'inauguration du monument Ribot, le 22 juin, à Saint-Omer

Un vœu a été enfin émis par la Fédération du Nord et adopté. C'est le suivant:

La Fédération du Nord des bénéficiaires des H.B.M., devant le fait que le Comité d'érection du monument Ribot, à Saint-Omer, a repoussé la participation officielle de cette Fédération au dit Comité.

Propose: qu'à la suite de la cérémonie d'inauguration du 21 juin, une manifestation, à laquelle participera la Fédération nationale, soit organisée afin d'attirer l'attention du public sur ce fait inique que seuls, les bénéficiaires des lois d'accession à la petite propriété, premiers intéressés n'ont pas été admis à pouvoir prouver officiellement leur reconnaissance au principal instigateur des lois sur les H.B.M.

L'assemblée a ensuite élu le bureau fédéral pour 1936. Elle a renouvelé sa confiance aux membres sortants et à leur président, M. Lemaître.

La journée d'aujourd'hui lundi

A 8 h.: Hommage à la mémoire de M. Loucheur. Rassemblement au siège de la Fédération du Nord (Palais de la Bière) d'une délégation qui se rendra à Roubaix où, en présence d'un représentant de la municipalité de cette ville, s'effectuera le dépôt d'une gerbe sur la tombe de M. Loucheur. — A 10 h.: Séance de clôture du congrès, présidence de M. Lemaître, président fédéral, et sous le patronage d'honneur de M. le Ministre de la Santé publique; M. le Préfet du Nord; M. Salengro, député-maire de Lille et de son Conseil municipal, les parlementaires et élus du Nord et de nombreuses personnalités des H.B.M. Cette réunion se déroulera au Théâtre municipal (Sébastopol), place Sébastopol à Lille. — A 12 h.: Réception des congressistes à l'Hôtel de Ville, réception et vins d'honneur offerts par la municipalité; visite de la mairie et du beffroi. — A 13 h.: Déjeuner familial en commun, par souscription. Déjeuner en commun au siège de la Fédération du Nord (Palais de la Bière), coût, 22 francs.

LE CAMPEMENT DES SCOUTS DU DISTRICT DE ROUBAIX, A GENECH

(Ph. du J. de Rx.)

LES SCOUTS DE LA VIIme ROUBAIX SE REPOSENT PRÈS D'UNE DE LEURS TENTES APRÈS LE DINER.

Les scouts des huit troupes du district de Roubaix campent depuis samedi soir dans la propriété de M. Crespel, à Genech dans le canton de Cysoing. L'inclémence de la température ne les a pas pris au dépourvu et l'entrain général ne s'en est pas ressenti.

Le camp était placé sous la direction de MM. André Eeckman, commissaire de district et Jacques Courouble, commissaire assistant.

Chaque troupe édifie ses tentes et l'initiative personnelle contribue à une parfaite organisation. Au centre du camp, le drapeau tricolore fut hissé.

Dimanche matin, M. l'abbé Welcomme, aumônier du district, célébra la messe à l'autel édifié par les scouts. Puis, scouts et « routiers » se préparèrent à l'exercice prévu au programme, et inspiré du livre d'Henry Bordeaux « Le capitaine de Bournarel », les scouts figurant les Chleuhs, et les routiers les Français, dans leur lutte au Maroc, au Tafilflet.

Chaque groupe apporta sa contribution à cette rencontre, dont les ardentes péripéties constituèrent une leçon pratique pour les troupes.

L'après-midi une fantasia, et le soir un feu de camp terminèrent la journée. Les troupes du district de Roubaix quitteront Genech aujourd'hui lundi, en emportant le bon souvenir des fêtes de la Pentecôte.

Le cinquantenaire de la Jeunesse catholique à Paris

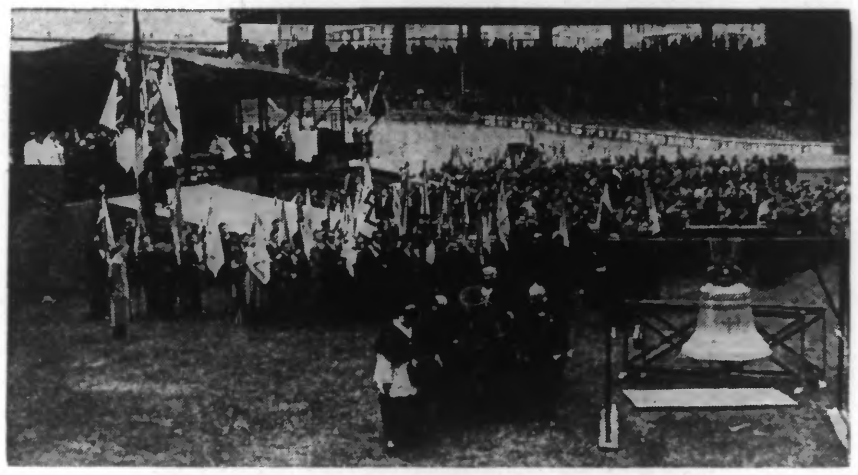

LE RASSEMBLEMENT S'OPÈRE AU VÉLODROME DU PARC DES PRINCES. (Ph. Fulgur.)

(SUITE DE LA PREMIÈRE PAGE)

Paris, 31 mai. — C'est au vélodrome du Parc des Princes qu'étaient conviés, dimanche matin, les membres du Congrès de l'Association catholique de la Jeunesse française et leurs invités.

Sur le Stade une immense tribune a été dressée et un autel s'élève à son extrémité. Une croix se détache en rouge sur un velum blanc, dominant la tribune.

Voici les invités qui arrivent, laïcs et clercs. Les prélats sont nombreux. C'est le cardinal Kaspar, archevêque de Prague, qui va dire la messe.

L'office commence. La voix du recteur se fait entendre: « O vous, prêtre de Dieu, dont les mains ont reçu l'onction sainte, soyez le rassembleur de toutes les intentions, de toutes les offrandes que nous apportons »; il poursuit et bientôt, sur un geste, de tous les gradins, un même cri s'élève: « Gloire soit au Père, et au Fils et au Saint Esprit ». Ainsi pendant toute la durée, la voix, l'immense voix des fidèles répondra au lecteur ou au chœur. Elle clamera avec ferveur: « Ayez pitié de nous »; elle affirmera: « Nous vous aimons »; elle proclamera sa foi au « Credo » d'un « Nous croyons », en réponse à chacune des formules du symbole.

Soudain, la foule entière s'agenouille. Tous les drapeaux s'inclinent. Le cardinal Kaspar vient de consacrer l'hostie. Alors, plus de quarante prêtres, chacun précédé d'un enfant de chœur, précédé lui-même d'un jeune garçon, tenant un cierge, quittent la tribune, descendent dans le stade, se dirigent vers les gradins. Ils vont passer dans chaque rang pour y donner la communion aux fidèles agenouillés.

L'office s'achève, la foule debout chante le « Magnificat ». Il est 9 h. 30.

A ce moment arrivient le cardinal Verdier, archevêque de Paris, le cardinal Baudrillart, recteur de l'Institut catholique, et de nombreux prélats. Ils vont prendre place sur l'estrade d'où l'on vient d'enlever l'autel qui y avait été placé.

Les trois cardinaux se sont assis au premier rang. Debout derrière eux, se tiennent deux gentilshommes en uniforme rouge.

L'allocution de M. André Colin, président général

M. André Colin, président général de l'Association, s'avance. Il dit sa joie et sa fierté, celles de ses camarades, d'accueillir la jeunesse du monde, en cette solennité de la Pentecôte, où tous, en dépit des différences de langage, se sentent en si parfaite communauté d'âme.

Il dit leur volonté de voir s'établir la collaboration de toutes les nations, de voir une amitié fraternelle présider aux rapports entre tous les pays.

Le discours de Mgr Gerlier

Quand les applaudissements qui lui ont répondu ont cessé, c'est l'évêque de Tarbes et Lourdes, Mgr Gerlier, qui se lève pour évoquer le demi siècle d'existence de l'Association dont il a été lui-même, le président général, pendant quatre années, de 1909 à 1913. Il rappelle ainsi toutes les étapes parcourues de la fondation, en 1886, par deux âmes ardentes et généreuses, aux magnifiques cérémonies qui se déroulent, en ce moment, sous la double consécration de l'Eglise et de l'autorité municipale.

Comment s'est accomplie cette œuvre immense et tout d'abord, que s'agissait-il de faire? Restaurer l'ordre social chrétien, telle était, au lendemain de la commune, l'aspiration de ses fondateurs, telle est, aujourd'hui, la volonté de l'Association, mais son action s'est étendue. Si rechristianiser le monde demeure son but essentiel, elle entend aussi exercer son influence sur le domaine plus spécifiquement social. A cet idéal des fondateurs, toujours actuel, une conviction ardente, profonde, est nécessaire; elle présidera à l'action de chacun dans le milieu professionnel où il vit. Elle devra redoubler en outre de cette « camaraderie organisée » qui fut toujours en l'honneur à l'Association. Cette conception de la charité s'étendra, au surplus, à tous les peuples. La présence des étrangers nombreux qui assistent au Congrès en témoigne.

« Serviteurs passionnés de la paix », les membres de l'A.C.J.F. ne seront pas infidèles à leur passé de patriotisme. Leurs 15.000 morts au champ d'honneur lors de la dernière guerre, attestent la pureté de leurs sentiments nationaux. Mais, ayant donné des preuves de ce patriotisme, ils se doivent de tendre la main aux autres peuples ».

« N'est-il donc pas possible d'aimer sa patrie sans haïr celle des autres? » s'écrie Mgr Gerlier, à cette interrogation, dans le Christ immolé sur la croix pour tous les hommes, il trouve la réponse. Voilà pourquoi prêchant la fraternité du calvaire, il exhorte la jeunesse à une plus grande charité, à oublier ce qui, dans le passé, a pu diviser les peuples et à ne plus se souvenir que des « liens profonds et plus augustes » qui unissent tous les hommes ».

Des applaudissements accueillent cette péroraison, des hurrahs partent de partout; le chant du jubilé s'élève bientôt, puis la séance s'achève. Les prélats se retirent acclamés au passage et l'orateur que l'on vient d'applaudir, l'évêque de Tarbes et Lourdes, reconnu et entouré, est acclamé plus que tout autre.

SPILERS n'est pas l'assassin du docteur Lauvinerie

Toulouse, 31 mai. — Le bruit ayant couru d'une complicité éventuelle de Spilers dans l'assassinat du docteur Lauvinerie, la Sûreté a fait une enquête de laquelle il ressort que Spilers n'a pas séjourné à Toulouse et que cette nouvelle piste ne peut être considérée comme sérieuse.

L'agent Fauthous chevalier de la Légion d'honneur

Est nommé au grade de chevalier de la Légion d'honneur (à titre posthume), M. Fauthous Pierre-Louis, agent de police à Saint-Jean-de-Luz (Basses-Pyrénées), 20 ans, 5 mois de services civils et militaires, décédé victime de son devoir le 28 mai 1936.

Le Congrès de la Confédération des travailleurs chrétiens

Paris, 31 mai. — Quatre cents délégués représentant plus de sept cents syndicats s'est ouvert dimanche dans la salle des fêtes du « Petit Journal » sous la présidence de M. Alfred Michelin, président du Syndicat des Journalistes français et vice-président de la C.F.T.C., le 17e congrès national annuel de la Confédération française des travailleurs chrétiens. Une résolution a été adoptée, précisant la position du syndicalisme chrétien à l'égard des grands problèmes de l'heure.

L'après-midi, le Congrès a entendu deux rapports: le premier de M. Charlemagne Broutin (Lille) sur l'unité ouvrière et l'organisation corporative; le second de M. Louis Blain (Roubaix) sur les salaires minima.

Le Congrès de la Mutualité à Toulouse

Toulouse, 31 mai. — Au cours de sa troisième séance, le Congrès de la Mutualité a adopté divers vœux parmi lesquels l'allocation d'une rente annuelle de 100 francs aux titulaires de la médaille d'honneur du travail et la revalorisation de la pension de retraite des vieux mutualistes.

Le Congrès a entendu ensuite le rapport de M. Gossard, sur les sociétés victimes de l'escroquerie aux bons de Bayonne.

Dans ses conclusions, le rapporteur, parlant de la responsabilité de l'Etat dans les agissements d'établissements placés sous sa tutelle, demande au ministre du Travail de provoquer un règlement amiable de la question sauvegardant les intérêts des Mutuelles atteintes par ce krach.

Le Congrès national de la Mutualité a adopté au nom de ses 18 millions de mutualistes, unis au sein de 28.000 groupements, répartis sur tout le territoire, la résolution générale proposée par le Comité exécutif.

Médailles d'honneur de l'Education physique

Les médailles suivantes sont attribuées pour services rendus à l'éducation physique:

Médaille d'or. — M. Fernand Carles, préfet du Nord.

Médaille d'argent. — M. Henri Collens, à Tourcoing; M. l'abbé Gaston Decoopman, à Tourcoing.

Médaille de bronze. — M. Emile Corvoisier, membre de la société sportive « La Saint-Maurice », à Tourcoing; M. Charles Herreman, président de la société de gymnastique « L'Espérance », à Marcq-en-Barœul; M. G. Crommelynck, à Roubaix; M. Delmotte, à Roubaix; M. Charles Betreicher, à Roubaix; M. Gaston Figarède, à Mouvaux; M. Marcel Mervaillie, à Roubaix; M. Raphaël Vanmuffelen, à Roubaix.

La fête annuelle des «Camarades des Croix de bois », à Lille

La Fédération lilloise des « Camarades des Croix de bois » a célébré dimanche sa fête annuelle. A 10 h., une délégation a fleuri la tombe du président fondateur, M. Alexandre Plucain et vers 11 h. 30 les sociétaires et leurs invités se réunirent à leur siège, puis se rendirent en cortège à l'église Saint-Maurice, où une messe du souvenir fut célébrée.

Le sermon de circonstance fut prononcé par le R. P. Lemarchand, prieur des Dominicains de Roubaix.

A 13 h., les adhérents se recueillirent devant le monument aux morts et regagnèrent leur local, où un vin d'honneur fut servi.

Le banquet qui suivit fut présidé par M. Maisant, président de la société de la « Rhénanie et de la Ruhr ».

LA PROMOTION VIOLETTE

Le « Journal Officiel » annonce les nominations suivantes:

Officier de l'Instruction publique. — M. Louis Vandevenne, à Tourcoing, pour services rendus aux œuvres scolaires.

Officiers d'Académie. — MM. Roger Coppin, à Tourcoing; Albert Jacquart, à Tourcoing; Mme Lepers, née Céline Fremaux, à Roubaix; Mlle Adrienne Notebaert à Croix-Lille; M. Henri Verhelle, à Marcq-en-Barœul.

Les négociations anglo-égyptiennes

Le Caire, 31 mai. — On croit savoir que c'est lundi prochain que partira pour l'Angleterre sir Miles Lampson, haut-commissaire britannique en Egypte. Il doit aller consulter le gouvernement sur certains points relatifs aux négociations anglo-égyptiennes.

Roubaix

Aujourd'hui, lundi 1er juin:

Aujourd'hui: saint Pamphile; demain, sainte Emilie.

Soleil: Lever, 4 h. 54; coucher, 20 h. 44.

Lune: Premier quartier du 28; pleine le 5.

Bulletin météorologique pour la journée du 1er juin (région Nord): Temps très nuageux suivi d'éclaircies; averses plus rares après-midi; vent secteur Nord-Ouest modéré; le maximum de température sera stationnaire ou en faible hausse par rapport à la veille.

Médecins de garde. (A n'appeler qu'en cas d'absence du médecin de la famille): MM. les docteurs Féron, 13, rue des Arts et Peingnez, 82, rue des Sept-Ponts. Tél.: 365.85.

Pharmaciens de garde: MM. Bockstael, 53, rue du Collège et Desoteux, 42, rue du Fresnoy.

Braderie du Jean-Ghislain.

Fêtes de la commune libre de la rue de Béthune.

A 10 h., église Saint-Joseph, noces de diamant de M. et Mme Rasson-Six.

Le retour des joueurs du Racing-Club de Roubaix

Dès 22 heures, dimanche soir, régnait une grande animation aux abords de la gare... Et quand, à 22 h. 36 les joueurs du Racing-Club de Roubaix descendirent de wagon, l'enthousiasme éclata.

...On s'en doute, le voyage de Rouen avait été excellent. Si l'incertitude régnait en maîtresse lors de l'aller, il en fut bien autrement au retour. Des rires, des chansons, le wagon-restaurant dévalisé... tout allait pour le mieux! Une seule ombre au tableau: la tristesse des joueurs de Valenciennes, compagnons de voyage des Racingmen depuis Longueau: l'équipe descendante et l'équipe ascendante.

Mais les footballeurs roubaisiens n'étaient pas au bout de leurs... peines. Dès leur descente de wagon, ce fut la cohue. Embrassades, félicitations. On offrit des gerbes de fleurs aux joueurs et à M. Porisse.

Ils étaient là quelques centaines qui chantaient, qui criaient! La joie était sur toutes les figures. Depuis que l'on attendait à Roubaix de posséder une seconde équipe de division nationale, on avait eu tout le loisir de faire des réserves d'enthousiasme.

De la gare, joueurs, dirigeants, supporters — un vrai cortège nocturne! — se rendirent au Café Belle-Vue. Les anciens se rappelaient le bon vieux temps... La foule s'était massée devant le siège du Racing et, inlassablement, elle réclamait ses favoris qui ne se firent pas faute de lui donner satisfaction.

Après cela, en une charmante réception, on fêta les héros du jour. Le champagne coula. MM. Porisse et Truffaut vantèrent les mérites de chacun qui valent au Racing d'avoir conquis une place qui aurait toujours dû être la sienne: au premier plan du football français.

M. Maurice Tiberghien, au nom du « Journal de Roubaix », apporta ses félicitations aux Racingmen.

On entendit ensuite quelques chansons. Kalmara, comme il nous l'avait promis, entonna: « Sombre dimanche ». Encontre se mit de la partie, avec une chanson provençale et la fête continua...

Mort de M. Napoléon Lefebvre

Nous avons appris avec regret la mort de M. Napoléon Lefebvre, décédé samedi à Albes, dans l'Avesnois, où il s'était retiré. C'est d'ailleurs dans cette commune qu'il avait vu le jour, le 26 septembre 1860.

Entré dans l'enseignement, il fit presque toute sa carrière professorale à Roubaix et fut attaché pendant quarante-deux années à l'Institut Turgot, après être passé au Collège de Fourmies.

Il eut souvent, pour chanter les mérites de sa petite patrie, des accents émus. Il fut l'un des animateurs de la « Muse de Nadaud », dont il fut le président pendant de longues années.

Il avait compté parmi ses élèves, l'actuel député-maire de Roubaix.

Bien qu'ayant pris sa retraite dans l'Avesnois, il continuait à donner des conférences aux jeunes et il fréquentait assidûment les foyers d'éducation ouvrière.

Professeur de lettres, titulaire du certificat d'aptitude pédagogique, du diplôme d'inspecteur et de directeur d'école normale, il possédait de nombreuses distinctions: Chevalier de l'Ordre de Léopold II,

M. NAPOLÉON LEFEBVRE

chevalier du Mérite agricole, officier de l'Encouragement au dévouement, officier d'Académie, il était titulaire de la grande plaquette de la Ligue de l'enseignement, des médailles de bronze, argent et or de l'Enseignement primaire supérieur, de la rose d'or des Rosati des Flandres, plaquette d'argent des Mines de Lens, médaille de bronze du ministère de la Guerre ainsi que de nombreuses autres distinctions.

Les funérailles auront lieu jeudi après-midi à Albes.

PHOTOS AMATEURS en 24 heures. — SHETTLE, 1, rue de Lille, Roubaix. 22340

La messe de prémices du R.P. Pascal Van Caemerbeke en l'église Saint-François

Le R.P. Pascal Van Caemerbeke a célébré, dimanche, sa messe solennelle de prémices, en l'église Saint-François d'Assise, brillamment illuminée et décorée pour cette circonstance.

A 9 h. 45, les hommes du Cercle de la Sainte-Famille et de la Confrérie du Saint-Sacrement, le nouveau prêtre et le clergé étaient réunis au Cercle, rue Labruyère, pour se diriger vers l'église. Mais la pluie mit obstacle à ce défilé.

La grand'messe solennelle fut chantée par la Chorale mixte de la paroisse, qui fit une exécution remarquable d'une très belle messe à quatre voix mixtes.

Le sermon de circonstance fut prononcé par le R.P. Gustave Boules, qui exalta les nobles sentiments d'abnégation et de sacrifice que la vocation sacerdotale réclame du prêtre.

A l'issue de la cérémonie, une réunion tout intime eut lieu au Cercle, rue Labruyère, où le R.P. Pascal, très ému, remercia l'assistance des pieux souhaits qui lui furent adressés.

LES « FLOCONS DE ROUBAIX » chez tous les pâtissiers et confiseurs 202

Dans la promotion violette

Nous relevons, dans la promotion violette parue au « Journal Officiel », le nom de Mme Lepers, née Fremaux, nommée officier d'académie pour son dévouement aux œuvres postscolaires.

Toutes nos félicitations.

Les communions solennelles

A la paroisse Saint-Sépulcre. — Les cérémonies de la communion solennelle se sont déroulées dimanche à Saint-Sépulcre. Le temps bouda bien un peu, mais une accalmie permit au cortège de petits communiants de se mettre en route de la maison Saint-Louis et, par les rues Watt et Newcomen, de gagner l'église.

La messe de 7 h. fut célébrée avec un éclat particulier par M. l'abbé Desfosses, curé de la paroisse. Un sermon d'une très haute portée morale démontra aux enfants la grandeur de ce beau jour de leur première communion.

La grand'messe de 10 h. les rassemble de nouveau, ainsi que les vêpres au cours desquelles eut lieu l'habituelle cérémonie de rénovation des vœux du baptême.

La Chorale se fit entendre à ces divers offices et rehaussa l'éclat de ces cérémonies par des chants qu'elle exécuta avec une réelle maîtrise.

A la paroisse Sainte-Bernadette. — Quatre-vingt-douze premiers communiants (45 garçons et 44 filles) se sont approchés de la Sainte Table dimanche matin, à la Chapelle Sainte-Bernadette, avec une piété édifiante.

M. l'abbé Omez leur adressa une paternelle allocution.

La grand'messe de 10 h. fut célébrée

Le Congrès des trépanés et blessés de la tête à Montpellier

Montpellier, 31 mai. — Le neuvième Congrès national des trépanés et blessés de la tête s'est tenu à Montpellier, sous la présidence de M. Girard, président de la Fédération nationale. Des vœux ont été votés demandant notamment l'application intégrale du statut des grands invalides, un classement plus judicieux des trépanés dans les emplois réservés et la suppression des enquêtes de gendarmerie concernant les demandes de révision de pensions.

Le Congrès a voté en outre une motion protestant contre le cumul des emplois.

— Un grave incendie s'est déclaré dans le port de Sousse où sont stockées de grandes quantités d'alfa, destinées à l'Angleterre. L'incendie, activé par un vent violent, a pris de grandes proportions et quatre meules appartenant à différentes maisons anglaises et françaises, ont été détruites ainsi qu'une rame de treize wagons.

Une "commune libre" a fêté hier ses élus, rue de Béthune, à Roubaix

DANS UNE RÉUNION CONTRADICTOIRE, LES CANDIDATS EXPOSENT LEUR PROGRAMME. (Ph. du J. de Rx.).

Les fêtes de la « commune libre » de la rue de Béthune, à Roubaix, ont commencé hier, dimanche, inaugurant le règne de la belle humeur dans le quartier du Luxembourg.

Ces fêtes auxquelles se mêlaient des distractions sportives s'ouvrirent par une amusante parodie du système électoral.

Ne s'agissait-il pas en effet d'élire un maire et deux adjoints au premier tour et, parmi les candidats, ne se trouvait-il pas un écolier, un coulonneux, un coiffeur, etc.

D'ailleurs, pour que leurs électeurs ne l'ignorent point, les candidats, dont une femme, qui se trouvaient au nombre de sept, développèrent leur programme sur le perron de la mairie, en l'occurrence le café siège du comité...

Puis, l'on vota pendant l'après-midi. Pendant ce temps, épreuves pédestres, courses cyclistes, jeux populaires, etc... égayèrent la rue.

Le soir, les jeux et les ris reprirent de plus belle pour fêter l'élection du maire et de ses deux adjoints: M. Lotens, maire, avec 537 voix; MM. Alfred, 512 voix et Catteau, 221 voix, adjoints.

La fête se termina, pour cette première journée, par un concert et un bal et un lâcher de ballons lumineux.

Les résultats de l'épreuve de marche de l'après-midi sont les suivants: 1. Nicolas, 2. Libert, 3. Sauvage, 4. Mathot, 5. Tailler, etc...