LA PAGE DE MADAME

Ensemble de ski en tricot de laine gris-chiné garni marron; cuir marron aux gants et au bonnet.

(Ph. France Presse.)

Manteau en ocelot avec ceinture devant seulement; boucle métal et pierres de couleurs. Toque en ocelot et feutre noir.

Pour l'après-midi, robe de lainage vert dont l'encolure est garnie d'un travail de nids d'abeille

REVUE DE LA MODE

Les robes du soir ont les lignes les plus diverses et les plus séduisantes.

Les unes offrent une silhouette dont le buste est absolument moulé par un drapé emboîtant la poitrine, avec jupe large et ronde, montée à fronces ; ou une ligne tout à fait différente, à grandes draperies, avec d'amples écharpes ou pans retombant sur le dos, alors que le devant dessine une forme princesse arrêtée à la taille et montante devant. A ce décolleté discret s'oppose, dans le dos, un décolleté très accentué, en rectangle ou en pointe, que les écharpes mouvantes dissimulent partiellement. A cette même catégorie, appartiennent certaines robes du soir, montantes devant, mais avec manches larges travaillées et de différentes longueurs. Leurs jupes sont rondes, un peu appuyées du bas, ou à petite traîne, leur tour étant parfois extrêmement volumineux.

Quelquefois, le corsage descend devant en courte basque et s'allonge dans le dos en deux pans style Directoire.

Il y a encore les robes du soir dessinant tuniques qui élargissent la ligne à mi-jupe, alors que le corsage est très ajusté : la basque est alors longue et évasée.

Enfin, on accompagne ces jolies robes de détails du soir : sandales, découpées, coiffures et bijoux.

Une grande fantaisie dans les détails de la toilette du soir multiplie encore la variété des façons.

Toujours lumineuses, les fleurs apportent des séductions charmantes dans la coquetterie des robes. Beaucoup, disposées en bouquets volumineux, se blottent au bas du décolleté du dos, sur une épaule, ou bien tout simplement à la ceinture.

Sur une robe de velours noir, formant tunique, une composition violette est fournie par des fleurs de lis : les unes opaques, les autres transparentes ; plantées à l'épaule, elles barrent de leurs longues tiges le devant du corsage. Du noir et du rose pâle, effet des plus charmants, avec une robe de tulle noir gouaché de grandes fleurs roses. Le corsage très décolleté en tulle uni, oppose sa plastique à l'ampleur de la jupe de tulle très volumineuse. Le bouquet de fleurs roses décorant le corsage peut être remplacé de tulle noir, de manière à en adoucir l'éclat et à donner aux fleurs un coloris plus doux.

De grosses roses en satin ciré jaune sont très décoratives placées au bas d'un décolleté dans le dos d'une robe de lourd crêpe satin noir, alors que pour une robe de tulle marron, ce sont les roses rouges que l'on préfère. Souvent, le tissu d'une robe en velours côtelé crêpe, imprimé d'importantes fleurs éclatantes, ne réclame aucune décoration florale, la profusion des bouquets étant que le tissu représentant une garniture largement suffisante ; concurremment à la fleur, peut se substituer la feuille en velours ou en soie découpée, que l'on incruste dans le tissu ou dont on fait des clatures, des boutonnels, des bretelles.

Avec une robe de faille noire de style ancien, il est tout à fait dans l'esprit actuel de porter un tout petit manchon en faille blanche, tronqué aux deux bouts et cerné de volants ourlés de faille noire. Au milieu du manchon, on retrouve le bouquet de camélia blanc qui orne le décolleté de la robe.

Dans le domaine des manchons, le soir toutes les fantaisies sont permises. C'est ainsi que nous voyons de délicieux petits manchons tout en fleurs de velours de différents tons ; d'autres faits de bandes de velours de deux tons opposés et entièrement froncés ; d'autres encore, pour jeunes filles, en satin blanc froncé et incrustés de bouquets 1830, découpés dans de la soie imprimée. C'est vraiment jeune et charmant.

Le grand manchon de fourrure se porte également le soir, mais il accompagne généralement le tailleur de minuit. Le manchon de fourrure est petit, rond ou légèrement allongé et il n'y a que les manchons de renards qui se portent très grands.

Cet ensemble de la Mode est féminin, longtemps abandonné, complète à nouveau délicieusement nos belles toilettes et nous charme par sa variété et sa fantaisie.

MARISE.

Le style chemisier

Le style chemisier prédomine actuellement et, soit qu'il soit réalisé en robe entière ou en deux-pièces, nous le voyons, à toutes les heures.

Pour le matin, nous le trouvons en doux et moelleux lainages sous le manteau. La flanelle, le jersey, la fine laine, le tweed avec de jolis écossais ou des damiers deux tons, sont les tissus préférés pour ces modèles simples et sont choisis dans des tons mode.

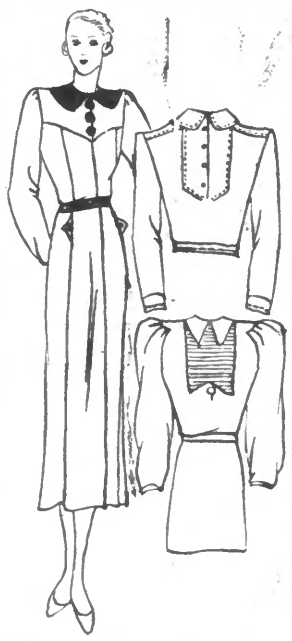

Les plis descendent de haut en bas, travaillant une partie du dos et du devant et sont une des garnitures préférées. Toutefois, avec les plis, un autre détail que l'on retrouve souvent, est la piqûre anglaise, appelée aussi piqûre sellier ; elle sert surtout aux encadrements, aux bordures, au soulignè des découpes, aux revers, aux basques.

Pour l'après-midi, la mode nous donne également d'une foule de jolies robes chemisiers en satin, en velours, en petit drap, en crêpe et en tissus cloqués.

Les chemisiers en crêpe-satin, en velours, qui se font surtout dans le noir, le brun, le marine, le vert et le violine, s'éclairent au col et aux poignets par des garnitures de ton pâle ou blanches. Enfin, pour la fin du jour et pour le soir, les chemisiers se font fréquemment en lamé et en jersey métal rebrodé de laines de tons vifs.

Voici quelques modèles « chemisiers » :

1°) Robe en fin drap bleu saphir ornée d'un petit col rond, d'une ceinture et de boutons en velours bleu marine.

2°) Petit chemisier en velours vert jade rehaussé de piqûres anglaises vert bronze.

3°) Elégant chemisier habillé en lamé discret, dont le plastron est orné de nervures.

ARTHRITIQUES
La POUDRE DENTIFRICE VICHY-ETAT, à base de sel Vichy-Etat, blanchit les dents, raffermit les gencives, évite la carie des collets si fréquente chez les arthritiques. En vente partout 10 fr. la boîte ; 6 fr. la 1/2 boîte. Exigez Vichy-Etat. (18

PETITS CONSEILS

— Pour rafraîchir les meubles en tapisseries, les bien brosser, mettre une cuiller à soupe d'ammoniaque dans un litre d'eau; y tremper un linge avec lequel on nettoiera la tapisserie. Rincer ce linge et faire autant d'opérations qu'il est nécessaire.

— Pour empêcher les mites de se mettre dans les habits, placer dans l'armoire une flanelle imbibée de térébenthine. La renouveler plusieurs fois par an.

— Pour enlever la moisissure du linge, frotter la tache avec du savon; gratter dessus un peu de chaux, et étendre votre linge au soleil. A mesure que le linge sèche, le mouiller; le laisser toute la journée, puis le laver.

— Pour donner à la soie lavée l'aspect du neuf, mettre une cuiller à café d'alcool à brûler dans un demi-litre d'eau dans laquelle on rincera la soie. Repasser celle-ci toute humide.

— Pour délustrer les vêtements, prendre un morceau de toile émeri très fine et en frotter doucement la partie lustrée, le tissu reprend rapidement l'aspect du tissu mat.

— Le linoléum est de plus longue durée lorsqu'on le met d'abord enduit de vernis. L'encaustiquer une fois par semaine avec de la cire et de l'essence de térébenthine, après l'avoir soigneusement essuyé avec un linge mouillé pour enlever toute la poussière.

— Pour enlever des taches de graisses sur du marbre, il faut faire une pâte de blanc d'Espagne et de benzine avec laquelle on frottera l'objet; pour l'encre et la rouille, on emploiera le sel d'oseille qui rend au marbre sa couleur primitive.

Les Règles et la Constipation

Beaucoup de femmes avant et pendant leurs règles, d'autres au retour d'âge, souffrent d'une constipation opiniâtre qui ne peut être due à leur régime alimentaire habituel.

Cette constipation s'explique par le fait d'une congestion des organes du petit bassin et notamment du gros intestin qui, plus ou moins, se paralyse ; les matières s'accumulant, il se produit une stase qui favorise le passage des poisons dans le sang.

Ceci explique pourquoi la femme souffre, en même temps que de sa constipation, de divers malaises, tels que : palpitations, éruptions, démangeaisons, nausées. Ces troubles réagissent sur son humeur : elle devient nerveuse, irritable, déprimée.

Le FEMOSYL, composé d'hormones ovariennes et de plantes, en rétablissant un flux menstruel régulier, favorise une circulation normale du sang, supprime la congestion des organes du petit bassin, ce qui améliore aussitôt l'état de constipation.

Toutes pharmacies, la boîte : 14 fr. Envoi franco de la brochure « La Vie Intime de la Femme », sur demande aux Labo pharmaceutiques Efficia (Serv. C 5), 36 bis, rue Guersant, Paris, 17e.

Thé

Pour que le thé soit parfait, il est nécessaire d'ébouillanter au préalable la théière, de jeter l'eau, de mettre une cuillère à café par tasse plus une « pour le pot » et de verser sur le tout de l'eau bouillante. Laisser infuser six à huit minutes et servez aussitôt. Il se sert avec du lait, avec du rhum ou du citron.

UN SECRET POUR MAIGRIR... des plantes qui font maigrir... qui font fondre la graisse superflue, qui activent les éliminations paresseuses — rien que des plantes — voilà ce que contient le THE MEXICAIN du Dr Jawas, produit universellement renommé pour faire maigrir sans nuire à la santé. Tres Phles. (20

Liqueur de coings

Ôter les pépins de coings bien mûrs; râper ceux-ci et faire macérer plusieurs jours ; en exprimer ensuite le jus à travers un linge fin. Pour chaque litre de jus mélangé, mettre trois quarts de litre d'eau-de-vie et 150 grammes de sucre. Au bout d'un mois, filtrer et utiliser.

CE QUI SE PORTE

Dans les réunions d'après-midi, le noir domine, mais il est si vivement rehaussé qu'il n'est jamais sévère.

Donc, rien de fade, ni de terne, mais de la couleur dans les accessoires, dans les chapeaux ; du brillant dans les broderies ; de l'éclat dans les bijoux ; des oppositions dans les tissus et de la richesse dans les fourrures. Nous voyons aussi beaucoup d'or dans les broderies militaires sur les toques, sur une poche, un plastron, une ceinture et dans les bijoux.

En effet, les bijoux qui rehaussent nos toilettes d'après-midi, nous montrent de grandes parties dorées, incrustées de brillants, de pierres taillées dans les clips, les boucles, les barrettes et les larges bracelets rigides.

Ainsi, la mode de jour, réunit ces qualités, tant soit peu contradictoires, d'être sobre et ornée, simple et amusante.

Dans l'ensemble, elle nous impose une silhouette précise. Le tailleur à taille ajustée, à basque de longueur variée et de forme irrégulière ; les jupes, de nos robes et de nos manteaux, permettent une démarche aisée parce qu'elles sont plus courtes et plus larges.

Ci-contre quelques jolies toilettes d'après-midi :

1°) Elégante robe en crêpe-mousse noir, de forme souple rehaussée de piqûres or. Col agrémenté de deux petits rabats de lamé or.

2°) Beau manteau d'après-midi en drap soyeux noir, de forme redingote et garni de lynx.

3°) Charmant costume en gros lainage violine, très foncé, de forme nouvelle, dont le haut et les manches sont en loutre noire.

4°) Petit chapeau-turban en satin noir et gros crêpe bleu turquoise.

(Ph. N.Y.T.).

Robe de dîner dont la longue casaque rappelle une cuirasse composée de petites lames de crêpe satin et de crêpe mat dans les teintes roses, bordeaux et bleu électrique.

BELGIQUE

L'attitude des socialistes vis-à-vis du communisme

— « Le Peuple », organe officiel du parti socialiste, reproche à l'épiscopat, son appel contre le communisme. Le journal socialiste déclare que « le communisme n'est qu'un épouvantail agité pour la sauvegarde de l'ordre capitaliste. »

— Le journal socialiste de Charleroi revient sur la fusion des Jeunes gardes socialistes et des Jeunesses communistes; il écrit notamment: « Les J.G.S. n'ont absolument pas à combattre le gouvernement van Zeeland, sauf, éventuellement, à demander au parti de réexaminer le problème de la collaboration à la lueur de faits nouveaux dont on chercherait d'ailleurs vainement trace actuellement.

» La discipline ne permet pas d'autre alternative et ceci, on souhaiterait que le Conseil général le dise clairement dès sa prochaine réunion, car le moment est venu de parler sans réticences. »

YPRES

Un grave accident de la circulation

DEUX BLESSÉS

M. Basile Deruddere, domicilié à Zonnebeke, hameau Polygone, 41 ans, revenait à 19 heures à bicyclette d'Ypres, se dirigeant vers Menin, le long de la grande route d'Etat.

A hauteur de l'endroit dit « Le Canon » arrivait en sens inverse, à motocyclette M. G. Van Lumblerg, qui habite à Merckem et qui revenait de son travail à Gheluvelt où il est surveillant des cimetières militaires. Aveuglé par les phares d'une auto qui vint à passer, M. Van Limblerg, se jeta dans un fossé d'où il fut retiré gravement blessé à la tête, saignant abondamment.

L'auto avait entretemps fauché le cycliste et avait disparu sans que le conducteur s'inquiétât autrement de sa victime.

Transporté d'urgence à l'hôpital Notre-Dame, M. Deruddere, que l'on croit atteint d'une fracture du crâne, souffre en outre d'une fracture de la jambe droite et de contusions multiples.

La gendarmerie d'Ypres a fait les constatations légales.

Surnom

Savez-vous ce qu'est un parlementaire? disait un journaliste dans les couloirs du Palais-Bourbon? C'est un personnage de Sacha Guitry.

— Ah! Lequel?

— Le veilleur de nuit.

Le gérant : EDMOND PASCAL.

Imp. du Journal de Roubaix, 71, Grande-Rue.

Tribunaux

UN JUGEMENT INTÉRESSANT SUR UNE QUESTION DE CONGÉDIEMENT

M. Lannoy, juge de paix du canton de Pont-à-Marcq, vient de prendre un jugement sur l'occupation des usines et la rupture du contrat de travail.

Les ouvriers des établissements Masquelier, d'Attiches, étaient en grève et occupaient l'usine. La grève n'avait toujours pas atteint les employés, mais les patrons désireux d'éviter tout conflit avaient donné à leurs employés des instructions formelles et précises de ne pas se présenter au travail. L'un d'eux vint à l'usine, malgré cette défense, mais sur l'ordre du syndicat, et à l'usine il organisa les jeux et les distractions pour les grévistes. D'où congédiement immédiat par le patron.

L'employé demandait devant le juge de paix une double indemnité: tout d'abord l'indemnité de préavis puis une indemnité pour congédiement abusif. MM. Masquelier s'y refusaient, soutenant que l'acte de coopération à des faits d'occupation constituait un manquement grave aux obligations de l'employé et justifiait le congédiement immédiat même sans l'observation des délais de congé.

C'est cette thèse qu'a admise le tribunal en déclarant que le congédiement immédiat était légitime.

L'ESTOMAC DISTRIBUTEUR DE MAUX

Combien de malades du foie, des reins, de l'intestin et même du cœur ont entendu leur docteur leur dire : "C'est votre estomac". En effet, souvent l'estomac est la source de maux qui se manifestent à d'autres organes car si la digestion se fait mal tout se détraque ; les gaz étouffent le cœur, les aliments mal digérés forcent le foie et l'intestin à un travail supplémentaire. Quant aux reins, un excès d'acidité stomacale finit par les irriter.

Soignez donc votre estomac, c'est votre meilleur ami et lorsqu'il travaille bien tous vos autres organes fonctionnent mieux. Au moindre symptôme tel que : sensations de brûlures, de lourdeurs, flatulence, renvois acides, aigreurs, migraines après les repas, insomnies régulières, prenez un peu de Magnésie Bismurée. La Magnésie Bismurée facilitera puis régler votre digestion de telle sorte que votre santé en général ne pourra que s'améliorer, sans parler de la souffrance qui disparaîtra en trois minutes. La Magnésie Bismurée, le meilleur remède contre les maux d'estomac, non seulement est le plus efficace, mais aussi agit le plus rapidement. Toutes pharmacies, en poudre et comprimés.

Nos bureaux sont fermés le dimanche.

QUAND LES PIEDS FONT MAL

Soulagement en 30 secondes.

Pieds tortures, enflés ; l'enfer des cors lancinants qui poignardent les chairs! Voici le remède certain et facile. Soulagement immédiat et la fin des cors avec leur racine, une fois pour toutes. Sans douleur, sans danger. Ajoutez des Saltrates Rodell à de l'eau chaude jusqu'à ce que ce bain de pieds devienne laiteux. De ces sels puissamment curatifs se dégagera de l'oxygène naissant et vos pauvres pieds fatigués et endoloris, une fois plongés dans ce bain miraculeux, vos nerfs et vos muscles tiraillés, sentiront immédiatement les effets bienfaisants de l'oxygène pénétrant les pores jusqu'à la source même du mal. Les acides qui attaquent les tissus seront neutralisés par l'oxygène, l'enflure sera réduite, les cors et les callosités seront amollis à tel point qu'ils se sépareront des chairs saines et pourront être détachés avec leur racine.

Obtenez un paquet de Saltrates Rodell de votre pharmacien aujourd'hui même. Le succès est garanti ou votre argent entièrement remboursé.

GRATUITEMENT. — Grâce à un arrangement spécial, il sera adressé à tout lecteur de ce journal un bon échantillon de Saltrates Rodell et le précieux ouvrage illustré du Dr. Catrin sur les divers emplois de ce merveilleux traitement. Faites la demande aujourd'hui à la Pharmacie Normale (Service 21 i), Rue Drouot, 19, Paris. N'envoyer pas d'argent.

ETATS-CIVILS

ROUBAIX. — Naissances. — Jean Leignel, boulevard du Cateau, 31. — Marcel Persoon, de Tourcoing (N.).

Décès. — Henri Desseaux, 67 ans, rue de la Vigne, 110.

Pompes Funèbres Générales, 49, r. Sébastopol. Rx. T. 334.21. Organ. compl. convois. 232

WASQUEHAL. — Naissance. — Francine Delcroix, rue Louise-Michel, 83.

Décès. — Flore Loth, 47 ans, rue Louise-Michel, 144.

TOURCOING. — Naissance. — Roger Ribaucourt, rue Linné, 3.

Décès. — Aimée Bonvarlet, 69 ans, s.p., Vve de Edouard Mullier, rue d'Havré, 3. — Henri Derveaux, 63 ans, rue d'Havré, 3. — Georgette Laflé, 6 mois, rue Jules-Simon, 31.

MOUVAUX. — Naissances. — Hubert Leroy, 117, rue de l'Escalette. — Didier Roussseaux, 7, rue Rouget-de-Lisle. — Marguerite Cocheteux, 62, rue des Pollus.

Décès. — Alexis Blas, 83 ans, 39, rue des Platanes. — Henri Legache, 72 ans, 78, rue de Roubaix.

IL SERA TROP TARD

quand vous aurez fait une mauvaise permanente. - Voyez A. VANDEN BERGHE, 51, boulevard Gambetta (face marché), ROUBAIX. - Décoloration, etc. 32097

Anisette

Dans un litre d'eau-de-vie et une livre de sucre, mettre infuser 15 grammes de coriandre, 1 gramme de cannelle et 30 grammes d'anis vert. Laisser un mois, passer au filtre.

Brou de noix

Prendre 150 noix vertes non encore formées, les piler, puis les faire infuser pendant deux mois avec 3 ou 4 grammes de muscade et autant de girofle dans 3 litres d'eau-de-vie. Passer au tamis, faire fondre 3 kilos de sucre et les ajouter à cette liqueur que l'on enferme dans un vase plusieurs mois. Décanter et mettre en bouteille.

Grog à l'américaine

Mettre de l'eau chaude dans les verres, sucrer, jeter une rondelle de citron. Verser à la surface de l'eau-de-vie ou du rhum au goût de chacun ; flamber avec une allumette. Laisser étendre, remuer avec une petite cuiller et boire à demi-chaud.