LA SITUATION DU CHOMAGE DANS LE NORD

Le Journal officiel publie les renseignements suivants :

Les 73 fonds de chômage allouent des secours à 37.727 chômeurs (31.531 hommes et 6.196 femmes) ; 11.584 sont secourus par le fonds départemental groupant 534 communes et 16.143 par les fonds municipaux dont :

Roubaix, 3.140 ; Tourcoing, 974 ; Halluin, 846 ; Wattrelos, 473 ; Croix, 435 ; Wasquehal, 192 ; Marcq, 174 ; Roncq, 168 ; Lys, 154 ; Flers, 132 ; Mouvaux, 128.

Les trois raisons d'un succès

Quand vous achetez un billet de loterie, c'est évidemment pour gagner; vous recherchez donc la loterie qui vous offre les meilleures chances.

Cette loterie, c'est la Loterie des Régions libérées dont le succès persistant tient à ces trois raisons:

1° Deux chances par billets;
2° Peu de billets;
3° Beaucoup de lots.

Achetez sans plus attendre votre billet pour le prochain tirage du 4 juillet, pendant que vous avez encore la possibilité de choisir chez les vendeurs le numéro qui vous portera chance.

Douze cents planteurs de betteraves réunis à l'Hippodrome de Douai décident la création d'une caisse de solidarité contre la grève

Vendredi après-midi, s'est tenue à Douai, à l'Hippodrome, l'assemblée générale annuelle des planteurs de betteraves.

Des décisions importantes engageant tous les producteurs ont été prises.

Le prix de la tonne de betteraves oscillera, cette année, entre 180 et 190 frs.

Les délégués des communes ont voté des résolutions présentées par la commission : approbation du contrat betteravier pour les campagnes de 1937 à 1941 ; exonération de toutes taxes concernant l'alcool et les carburants nationaux ; relèvement de 10 % pour la campagne 1937-38 des droits de douane sur le sucre.

En fin de séance, a été décidée la création d'une caisse de solidarité régionale, contre les grèves.

A la Fédération nationale catholique du diocèse de Lille

Toutes les Unions paroissiales de l'arrondissement de Lille sont instamment invitées à se rendre à Annappes, demain dimanche 27, pour le congrès eucharistique.

Tous les hommes se grouperont dans le cortège de la F.N.C. Seule la confrérie du Saint-Sacrement de la paroisse d'Annappes figurera comme telle.

Les U.P. se rueront, avec leurs drapeaux, à 14 h. 30, à l'école des garçons d'Annappes. Tous les adhérents sont invités à porter l'insigne de la F.N.C.

Le programme en vente dans les paroisses de l'arrondissement de Lille indique l'horaire des trains et autobus. Tous les trains seront dédoublés.

Aux instituteurs et institutrices

On nous communique :

M. l'inspecteur d'Académie attire l'attention des institutrices et des instituteurs sur la diffusion de chants scolaires exécutés par les enfants des écoles publiques et qui sera assurée par Radio P.T.T. Nord, 1° le dimanche 27 juin, de 15 h. 15 à 16 h. 25 ; 2° le dimanche 4 juillet, à 15 h. 30.

CARNET

Naissance

— Monsieur **Germain Allain**, chevalier de la Légion d'honneur, croix de guerre, et Madame, née **Marguerite-Marie Reboux**, sont heureux d'annoncer la naissance de leur fils, qui a reçu au baptême le prenom de **Jean-Joseph**.

Le 21 juin 1937.

8, rue Pierre-Curie, Béthune.

Le présent avis tient lieu de faire-part. 81503d

LOCATION AUTOS. Noces, baptêmes etc. GERARD, 41, rue Houchard. Tg (T. 620) 35874

IDEAL-CHAUFFAGE S. A. R. L.
114, Boulevard Descat, Tg (Tel 17.83)
F. LECORVOISIER, seul gérant
à des conditions exceptionnelles
Installations soignées
MAISON DE CONFIANCE 34897

TAPIS MOULIN FILS ET CIE FABRICANTS
127 bis, rue de Lille, Tourcoing T 926
VENTE AU DETAIL

MODES
SPECIALITE DE DEUIL
LOCATION DE CHALES
Mlle DEKIEN
11, rue de l'Epeule, 11 - ROUBAIX
(Tél. 300.20) 43897

CHEMINEES
depuis 175 francs (pose comprise)
en marbre naturel
DESSUS DE RADIATEURS
avec dispositif d'assainissement et d'humidification d'air et décanteur de poussières
Etablissements J. DESTREBECQ
22, Place de la Liberté, Rx (Tél. 359.35)
43956

La réfection de la rue de Roubaix, à Leers

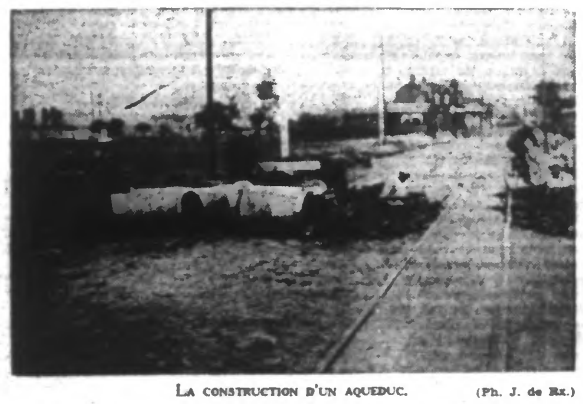

LA CONSTRUCTION D'UN AQUEDUC. (Ph. J. de Rx.)

Les travaux sont menés activement pour la transformation en un beau boulevard de la rue de Roubaix, à Leers, ainsi que nous l'avons signalé.

Précisons que cette transformation s'arrêtera à un point entre le dépôt des tramways et l'usine Motte-Bossut et que la chaussée actuelle subsistera entre ce point et l'angle de la route menant à Lys.

Roubaix

Aujourd'hui, samedi 26 juin :

Aujourd'hui: saint Jean de Paul; demain, saint Ladislas.

Soleil: Lever, 4 h. 50; coucher, 20 h. 56.

Lune: dernier quartier le 1er.

Bulletin météorologique pour la journée du 26 juin (région Nord): Beau temps, nuageux et légèrement brumeux le matin; belles éclaircies l'après-midi; vent variable faible, secteur nord-ouest dominant; le maximum de température sera en hausse de 2 à 4 degrés sur celui de la veille.

Pharmaciens de garde du samedi soir 26 juin au lundi 28 juin, à 13 h.: MM. Moulin, 79, rue de l'Alma, et Van Bockstaeli, 53, rue du Collège.

Caisse d'Epargne: de 9 h. à 11 h. 30 et de 14 h. à 17 h.

Consultation de nourrissons du Comité roubaisien de protection de l'enfance: de 10 à 11 h., à la crèche de la rue Marie-Buisine et de 16 h. à 17 h., à la Goutte de lait.

Dispensaire antituberculeux de Roubaix, 45, rue de Cassel et 90, rue des Longues-Haies: à 14 h. 30, pour les adultes.

M. LE CHANOINE PINTE reçoit la grande médaille d'or de la Fédération internationale des chimistes du textile

M. L'ABBÉ PINTE

Les ingénieurs chimistes du textile, groupés par sections nationales, en une Fédération internationale qui compte les chimistes les plus réputés du monde entier viennent, dans leur récent congrès de Salzbourg de décerner la grande médaille d'or de la Fédération à notre distingue concitoyen, M. le chanoine Pinte, directeur technique du laboratoire d'analyses et de recherches industrielles de la Chambre de commerce de Roubaix.

Cette haute distinction corporative est due à l'ensemble des travaux de M. le chanoine Pinte et principalement à ses recherches en colorimetrie ou il a fait réaliser de très grands progrès.

Nous sommes heureux de féliciter M. le chanoine Pinte du témoignage rendu par ses pairs à sa science pratique et à sa compétence technique et qui honore à la fois sa personne et la Chambre de commerce de Roubaix. A celle-ci revient l'honneur d'avoir fourni dans ses laboratoires l'instrument qui a permis au savant trop modeste qu'est M. le chanoine Pinte de faire profiter toute l'industrie roubaisienne de ses importants travaux.

Halle Flipo. Port-Salut extra, 1/2-k., 5.50.

LE TOUR DE FRANCE DE « TOM POUCE » qui, à Nancy, par chance, retrouva sa mère dont il était séparé depuis la guerre

Il n'y a pas que les cyclistes de M. Desgranges qui font le Tour de France. Il y a aussi les gens que l'on appelle maintenant les « globe-trotters ».

Ils vont beaucoup moins vite, d'ailleurs. Il est vrai que ce ne sont pas des champions mais des rêveurs qui font de la poésie sans le savoir. Ils s'en vont, un beau jour, au hasard de la route, au hasard de leur caprice aussi, s'attardant là où la grange est hospitalière, préférant le sentier — qui « sent la noisette » — à la grande artère poudreuse, vivant au jour le jour du produit de leurs cartes postales, dédaignant les itinéraires précis et les étapes tyranniques...

« TOM POUCE », SA VOITURETTE ET SON CHIEN (Ph. J. de Rx.)

Marius Cornu dit « Tom Pouce », un petit bonhomme de 1 m. 49, délaissant subitement les gaufres qu'il fabriquait à Saint-André et qu'il vendait dans les marchés — tout comme d'Justin du « Broutteux » — se mit en route lui aussi un beau matin pour la grande randonnée.

Il partait à pied, poussant devant lui une petite charrette dans laquelle il avait entassé tout ce qu'il possédait et n'ayant pour tout compagnon que son chien « Pataud ». C'était le 9 juillet 1936. Il avait arboré, pour la circonstance un costume qu'il estimait « ad hoc », c'est-à-dire une culotte courte, une veste de pâtissier enjolivée d'un nœud « papillon » et... un chapeau haut-de-forme. Ainsi équipé, « Tom Pouce » gagna le littoral et descendit la côte jusqu'aux Pyrénées. Puis, toujours par étapes, il arriva sur la « grande bleue » et revint à son point de départ par les Alpes, les Vosges, l'Est et enfin le Nord. Il est passé à Roubaix hier et est venu saluer le « Journal de Roubaix » dans son étrange équipage.

Un incident dramatique et heureux à la fois devait survenir au hasard de sa route. Plusieurs fois, au cours de son long périple, les journaux parlèrent de l'étrange voyageur. A Nancy, où elle se trouvait, un de ces articles tomba sous les yeux de sa mère dont il était séparé depuis la guerre. Et c'est ainsi que notre petit bonhomme — qui a maintenant 35 ans — retrouva sa famille que la bataille de Verdun avait disséminée brutalement aux quatre coins du pays... Maintenant, tout fier d'avoir bouclé les 6.000 kilomètres de son parcours, Tom Pouce va se retirer à Saint-André, où il écrira ses mémoires...

Rosengart. Vandebroque, 146, Gde-Rue. 9

Les concours publics au Conservatoire de musique débutent ce soir samedi

C'est ce soir samedi 26 juin, à 21 h., dans la salle Pierre-Destombes, que se dérouleront les concours des classes de chant, professeur M. Marcelin.

Voici la liste des concurrents :

M. Maurice Verriest, 2e prix 1936 (Richard, de Grétry ; Paillasse, Léoncavallo); Mlles Jeanne Demonchy, 1re année (L'Olympiade, Cimarose; Mignon, Gounod); Elise Ghislain, 1re année (Cavatine, Weber ; Le Cid, Massenet); Marguerite Moras 1re année (Ariodant, Méhul ; Le roi d'Ys, E. Lalo); Jeanne Hennebelle, 1re année (Le Freischutz, Weber; La reine de Saba, Gounod); Lucienne Hermant, 1re année (Armide, Gluck ; Marie-Madeleine, Massenet); M. Germain Descamps, 1re année (Alexandre-Ballus, Haëndel ; la jolie fille de Perth, Bizet); Mlle Emilienne Dereu, 2e prix 1934 (Le billet de loterie, Nicolo-Isouard; Le barbier, Rossini).

Le public sera admis gratuitement. Il ne sera pas délivré d'invitations.

M. l'abbé Notteau est nommé à Tourcoing

Par décision épiscopale, M. l'abbé Germain Notteau, vicaire de la paroisse du Sacré-Cœur, est transféré avec la même qualité à Tourcoing (église Saint-Joseph).

M. l'abbé Notteau, qui est originaire d'Hazebrouck où il est né en 1900, a été ordonné en 1925. Depuis quatre ans il appartenait à la paroisse du Sacré-Cœur où l'on appréciait vivement son zèle fécond et son activité inlassable. Il sera vivement regretté dans cette paroisse.

Nous lui souhaitons un fécond apostolat dans le nouveau ministère qui lui est confié.

LEBUSTE, 61, rue St-Jacques, Tourcoing, informe sa fidèle clientèle que les prix de ses mobiliers n'ont subi aucune hausse du fait de l'application de loi des quarante heures et l'invite à en profiter avant l'épuisement des stocks. 43739

L'assemblée générale de la section d'aviation populaire de Roubaix-Tourcoing

Demain dimanche 27, à 9 h. 30, aura lieu au terrain de Flers, l'assemblée générale de la section d'aviation populaire de Roubaix-Tourcoing. Tous les jeunes gens inscrits sont priés d'y être présents. Au cours de cette assemblée sera élu le représentant des élèves pilotes au sein du comité directeur de la section. Ce nouveau membre du comité sera désigné par les élèves mêmes et mandaté officiellement par eux.

Les jeunes gens ayant passé la visite médicale sont invités à remettre le plus tôt possible au secrétaire, la fiche d'aptitude au pilotage, qu'ils ont dû recevoir.

PRIS AVEC DES FRAISES et constituant un dessert exquis, le Yoghourt Lactella purifiera votre organisme. 43961d

Le tirage de la souscription des Mutilés aura lieu le 14 juillet

Quelques jours nous séparent du tirage de cette belle souscription dotée de nombreuses et très importantes primes. Chaque souscripteur de billet à un franc a le droit d'y participer. Il reste encore quelques carnets. Les personnes qui n'auraient pas encore souscrit peuvent se présenter à la buvette du Foyer du mutilé, 3, rue de l'Espérance où elles trouveront les derniers billets.

Le tirage aura lieu le 14 juillet, à 11 h., dans la salle du Foyer. Les opérations seront faites par Me Gaillard, Huissier à Roubaix.

Les sociétaires qui auraient encore des carnets vendus en leur possession sont priés de les retourner le plus tôt possible.

Mme **LOUVEAU,** herboriste diplômée, 71, rue de Cartigny, Roubaix, a passé avec succès ses examens de sage-femme et a été reçue avec mention. 43957

Le certificat d'instruction religieuse du diocèse de Lille

Dans les résultats des examens pour l'obtention du certificat d'instruction religieuse que nous avons publiés hier, une omission s'est produite que nous tenons à réparer.

Aux noms des jeunes filles définitivement reçues, il convient donc d'ajouter celui de Mlle Michelle Florin.

Les grandes fêtes de Ste-Elisabeth et de la Fraternité débutent aujourd'hui samedi

Aujourd'hui samedi 26, commencent les grandes fêtes officielles des quartiers Ste Elisabeth-Fraternité, et nous pouvons affirmer que ces festivités connaîtront un succès certain, le comité ayant travaillé d'arrache-pied pour en assurer la pleine réussite. Rappelons le programme de cette première journée :

Course cycliste organisée par le S. O. R. réservée aux licenciés de la F. S. G. T. 3ème, 4ème, et débutants, 60 kms, 500 frs de prix. Départ à 15 h. 30, rue Jules Guesde en face du n° 178. Arrivée au Vélodrome municipal, rue de Lannoy, les attendant l'arrivée de la course. A 15 h. sur le Vélodrome municipal, courses sur pistes dotées de 300 frs de prix.

A 19 h. 30 (au lieu de 20 h. 30 annoncé par le programme), promenade flamande (3ème groupe) fanfare La Paix, porteurs de flambeaux : formation 130 rue des Longues-haies, Brd de Belfort, rue Ste Elisabeth, Fosses, Decrême, Coq Français, Ste Thérèse, Lannoy, St Jean, St André, Filatures, Tuileries, Lannoy, Planche trouée, Ste Elisabeth, Fosses, Pierre de Roubaix, Brd de Belfort, dislocation et distribution de gâteaux, salle du café de la coopérative « La Paix ».

A 20 h.30, promenade flamande (1er groupe) fanfares « Les dévoués », porteurs de flambeaux, Harmonie des accordéonistes du Centre ; formation rue Jules Guesde, tête à la rue St Amand : itinéraire : rues St-Amand, Fosses, Beaurewaert, Thiers, Lannoy, Jules-Guesde, Sevat, Lafontaine, Jouffroy, (arrêt et distribution de chapeaux en papier aux enfants), rues Roerol, L. Decottignies, Mongolfier, Lannoy, Mazenod, Pierre de Roubaix, Brd de Mulhouse, rue de Lannoy, Chevalier Roland, St Simon, place de la Fraternité, avenue Julien Lagache, dislocation et distribution de gâteaux, chez M. E. Leman

De grandes fêtes se dérouleront dans les quartiers du Jean-Ghislain et du Sacré-Cœur les 3 et 4 juillet

Le comité officiel des fêtes du Jean-Ghislain et du Sacré-Cœur a mis sur pied un vaste programme de fêtes qui se dérouleront les 3 et 4 juillet prochain.

Rien n'a été négligé pour assurer le succès de ces réjouissances dont voici les grandes lignes:

SAMEDI 3 JUILLET

Ouverture des festivités par une course cycliste organisée avec le concours du Vélo-Club franco-belge des vétérans, 600 fr. de prix (60 km.). Arrivée et remise des prix : chez Gaston Laurent, 64, rue de l'Ommelet. — A 18 h. : Réception de la musique divisionnaire du 43e régiment d'infanterie. — A 18 h. 15 : Défilé militaire dans les rues du quartier. — A 19 h., Place de l'Abattoir : Concert artistique par la musique divisionnaire du 43e R. I. — A 20 h. : Défilé de la musique du 43e R. I. — A 20 h. 30 : Réception de la musique du 43e R. I. suivie de collation au siège du Comité, 149, rue de l'Ommelet. — A 21 h. 30, sur le podium, place de la Nation : Fête de nuit avec le concours des sections féminines de la Fraternelle de Mouscron, et du fameux danseur russe « Aldo » avec accompagnement de l'orchestre vénitien. Orchestre symphonique sous la direction de M. Armand Deschynck. Au piano, Mme Desbonnets-Leconte. A l'issue de la fête de nuit, place de la Nation : Feu d'artifice.

DIMANCHE 4 JUILLET

A 14 h. 30 : Formation du cortège carnavalesque et musical ; le n° 1 à hauteur du n° 173 Grande-Rue jusque la place Nadaud. A 14 h. 45, à l'école maternelle de la rue de l'Ommelet : Réception des présidents, secrétaires et directeurs des sociétés participant au cortège. — A 15 h. : Réception de l'Administration municipale. — A 15 h. 30 : départ du cortège. A l'issue du cortège les sociétés carnavalesques seront tenues à défiler devant les tribunes suivantes : Ecole rue de l'Ommelet, rue de la Vigne, boulevard de Metz, place Nadaud, rue de l'Ommelet (mur du Collège). Un jury spécial jugera les sociétés et décernera cinq primes aux meilleures présentations et danses. — A partir de 18 h. : Concerts artistiques par les sociétés prenant part à la fête. Kiosque N° 1 (angle des rues Buffon et des Sept-Ponts), par l'Harmonie municipale de Mouvaux, l'Harmonie « L'Avenir » d'Hersaux, l'Harmonie royale « La Renaissance » de Dottignies ; kiosque N° 2, place de l'Abattoir, par la Fanfare royale Sainte-Cécile de Mont-à-Leux, et l'Harmonie l' « Excelsior » de Lille. — A 20 h. 30, sur le kiosque (angle des rues Buffon et de la Vigne) : Fête de nuit par la société carnavalesque « Les Bohémiens et Gitanes Modernes » d'Halluin.

Lundi 5 juillet, tirage de la tombola gratuite.

Les fêtes organisées par l'Union des Commerçants du Centre

Nous avons donné précédemment un aperçu des fêtes de l'Union des commerçants du centre organisé pour le samedi 3 juillet à l'occasion de sa braderie annuelle. Le dimanche 4 juillet toute la journée, il y aura un concours de ballonnets doté de nombreux prix. Les lâchers des ballons auront lieu Grand'Place, face à la sacristie de l'église Saint-Martin.

L'après-midi, à 16 h., la « reine de Flandre » élue dernièrement à Lille, au Palais de la Foire, sera reçue à Roubaix par la « reine du commerce » et ses demoiselles d'honneur. Les « reines » feront le tour des rues du centre et participeront à une réception à l'Hôtel du Centre, puis elles présideront le jury du concours d'enfants costumés. Ce concours aura lieu Grand'Place devant l'Hôtel du Centre puis elles présideront le jury du concours d'enfants costumés. Ce concours aura lieu Grand'Place devant l'Hôtel de Ville et sera doté de très nombreux prix en espèces. Il comprendra trois catégories : enfants costumés, voitures d'enfants fleuries et décorées, et voitures de poupées. Il est ouvert à tous les enfants accompagnés de leurs parents. Les inscriptions sont reçues dès maintenant à l'Hôtel du Centre, 21, Grand'Place.

Rappelons encore que la braderie du centre aura lieu le lundi 5 juillet toute la journée.

Les fêtes du cinquantième anniversaire de l'Amicale des Arts

Les fêtes de l'Amicale des Arts se sont brillamment déroulées les 13 et 20 juin. Elles se terminent dimanche 27 juin par des réjouissances et des jeux divers réservés aux élèves de l'école.

Ces jeux se dérouleront de la façon suivante :

A 10 h., place du Commerce (Edouard Roussel), courses à pied : 6e classe et 5e classe, 50 mètres ; 4e et 3e classe, 100 mètres ; 2e et 1re classe, 200 mètres.

Des prix (150 frs), parmi lesquels on trouve des boîtes de couleurs, des canifs, des crayons de couleur, etc., récompenseront les 3 premiers de chaque classe.

A la même heure, dans la cour de l'école, jeux divers (cerceaux, etc.). Nombreux prix également. En cas de pluie, les courses seraient remplacées par des jeux dans la cour de l'école.

A l'issue de ces petites fêtes, dans la cour de l'école, distribution de gaufres aux élèves de l'école qui y ont pris part.

Rendez-vous à l'école à 10 h. moins le quart.

Association des Anciens Elèves de l'Institut professionnel roubaisien

Les anciens élèves de l'Institut professionnel roubaisien tiendront dimanche 27 juin leur dernière réunion mensuelle. A cette occasion, M. l'abbé Lafarge viendra faire une causerie. Nul doute que la venue d'un tel conférencier n'amène une nombreuse assistance à l'I.P.

Au cours de la réunion, lecture sera donnée du compte rendu de l'excursion annuelle. Les résultats obtenus au concours de photographie seront officiellement annoncés.

L'inscription pour les concours de chant du 14 juillet sera close ce soir

L'organisation des concours rappelle une dernière fois aux concurrentes et concurrents que la clôture des inscriptions aura lieu ce soir à 19 h., au secrétariat de la mairie, Bureau 20.

Passé ce délai, et quel que soit le motif invoqué, aucune inscription ne sera reçue.

L'assemblée trimestrielle des Anciens sous-officiers français

L'assemblée générale du deuxième trimestre des anciens sous-officiers français aura lieu le dimanche 27, à 11 h., à la Brasserie des Orphéonistes, 126, rue de la Gare.

A l'ordre du jour : lecture et adoption du procès-verbal de la dernière assemblée ; situation financière du 2me trimestre ; membres aspirants à admettre définitivement ; membres actifs à admettre à la retraite.

Chez les Anciens Combattants R.A.T. de Roubaix et environs

Demain dimanche 27, aura lieu la réunion trimestrielle au siège, café Victor Bonnemap, 128, rue de Lannoy à 10 h. 30. Questions très importantes à l'ordre du jour ; tombola entre les présents. Les anciens non encore inscrits au groupement sont priés d'assister à la réunion.

Assemblée générale de la Fédération nationale et mutuelle des Combattants belges

L'Assemblée générale statutaire aura lieu le dimanche 4 juillet à 10 h., au local, 120 rue de la Gare sous la présidence d'honneur de M. Fairon.

Après l'allocution du président actif, M. A. Delos, les rapports du secrétaire, des trésoriers, de la section et de la Mutuelle, différentes questions seront développées, concernant les anciens combattants, et une modification aux statuts de la mutuelle à l'avantage des adhérents.

Tous les membres sont priés d'assister à l'assemblée ; les dames y sont cordialement invitées.

A l'issue de la réunion aura lieu une remise de distinctions honorifiques, sans oublier la traditionnelle tombola.

La réunion générale des délégués de l'Union mutualiste des cantons de Roubaix

La réunion générale des délégués des sociétés adhérentes à l'Union mutualiste des cantons de Roubaix, se tiendra au Foyer des mutilés, rue de l'Espérance à Roubaix, le dimanche 27 juin à 10 h.

La foire aux plaisirs à Sainte-Bernadette

Huit jours seulement nous séparent de la foire aux plaisirs ; aussi chacun travaille avec ardeur à l'édification des nombreuses attractions et des stands qui vont garnir l'emplacement réservé autour de la chapelle provisoire de Ste-Bernadette.

Les amateurs pourront faire leur choix parmi les nombreux objets qui leur seront offerts. Rien n'a été oublié, manège de chevaux de bois, grande roue, lapinodrome, jeu de boules, etc...

Le comité n'a pas voulu laisser les enfants sans leur fête. En dehors des ballons qui feront leur joie, un grand concours de chapeaux de papier leur est réservé. Les jeunes pourront ainsi montrer leur goût et leur adresse dans la confection d'un couvre-chef original, de nombreux lots les récompenseront.

Un restaurant, dont le prix des repas sera accessible à toutes les bourses, fonctionnera. Des séances de cinéma, cirque, clowns permettront aux visiteurs de se reposer quelque temps. Une attraction inédite aura lieu pendant toute la durée de la foire. Le comité espère que cette première foire organisée à Ste-Bernadette sera la faveur des visiteurs qui ne regretteront pas d'avoir passé quelques heures, les 4 et 5 juillet prochains, avenue Alfred Motte, au Nouveau-Roubaix.

A la J.O.C. de Sainte-Elisabeth

C'est aujourd'hui qu'aura lieu au local habituel, 57, rue Rocroi, l'assemblée générale organisée à l'occasion du 10me anniversaire de la section.

Les jocistes et les « sympathisants sont cordialement invités de se joindre aux anciens jocistes. Cette réunion commencera dès 18 h. 15 par d'intéressants jeux primés, qui seront suivis d'une soirée récréative.

Une contredame, attaquée, se défend à coups de parapluie

Vendredi, à la rentrée de 13 h. 30, une contredame de l'usine Louis Lepoutre, 28 rue des Lignes, Mlle Marguerite Lecoutre, 50 ans, domiciliée 82, rue du Fontenoy, fut prise à partie par un homme, Louis Lozé, 48 ans, tisserand, habitant à Croix rue des Ogiers, cour Montaigne.

Ce dernier accusait la contredame d'avoir fait mettre sa femme à la porte. Il eut quelques mots vifs à l'égard de Mlle Lecoutre et celle-ci fut même quelque peu bousculée.

La contredame d'ailleurs, ne perdit pas son sang-froid et se défendit énergiquement... à coups de parapluie !

Finalement, la police intervint, les deux adversaires furent conduits au poste et chacun d'eux fit l'objet d'un procès-verbal pour coups réciproques.

SYNDICAT DES PETITS PROPRIETAIRES — Ce soir samedi 26, de 12 à 19 h., permanence au siège, café Degeyter, angle des rues Leconte-Baillon et du Chemin-Neuf. Renseignements et adhésions.

Mercredi 30, à l'heure habituelle, réunion de comité. Les délégués de Wattrelos sont spécialement convoqués à cette réunion.

A LA SOCIETE AMICALE PROFESSIONNELLE DES CHAUFFEURS-CONDUCTEURS DE MACHINES A VAPEUR. — L'assemblée aura lieu demain dimanche 27 juin, à 18 h. 30, chez M. Vanoost, 87, Grand'Rue, à Roubaix. Questions diverses très importantes.

LES ARTISANS REUNIS, 15, rue Pauvrée. — Ce samedi 26, de 17 à 20 h. et demain dimanche 27, de 11 à 12 h., permanences.

UNION DES MUTILES. — La bibliothèque est ouverte tous les dimanches, de 10 à 12 h. et les mercredis, de 18 à 19 h. Le bibliothécaire se tiendra à la disposition des membres pour la distribution des livres.

UNION DES ARTISANS DE LA REGION DU NORD (U.A.R.N.). — Permanence ce samedi 26, rue du Pays, 13, de 17 à 19 h. pour tous renseignements.

AUX PROVOYANTS DE L'INDUSTRIE ET DU COMMERCE ROUBAISIENS. — Les retraités sont avisés que leur pension sera payée du 1er au 10 juillet, de 14 à 18 h., sauf les samedis, la caisse étant fermée ce jour-là par application de la loi de quarante heures.

SOCIETE DES SAUVETEURS DU NORD ET DU PAS-DE-CALAIS. — Réunion demain dimanche 27, à 10 h. 30, au siège, Café Landoy. Cotisations; fêtes de Lille. Remise des récompenses le 4 juillet.

CERCLE TURGOTIN. — Dimanche 27, de 11 à 13 h., au Foyer de l'Hippodrome, tombola gratuite.

CECILIA ROUBAISIENNE. — Ce soir samedi 26, au siège, à 20 h., répétition.

AMICALE LAVOISIER. — Pour l'excursion au Mont de l'Enclus du 27 juin, réunion à l'école, à 6 h. 45. Départ à 7 h. Se munir de sa carte d'identité et d'amicalisate pour la tombola qui aura lieu à la tour, à 16 h.

CERCLE ARTISTIQUE ROUBAISIEN. — Ce samedi 26, à 19 h., répétition générale de l'opérette au siège, 303, rue Jules-Guesde.

CLUB ET CHORALE MIXTE «LES XIV». — Ce samedi 26, à 17 h., réunion générale; à 17 h. 30, inauguration du drapeau.

HARMONIE ACCORDEONISTE DU CENTRE. — Ce samedi 26, de 9 à 13 h., remise des uniformes; à 19 h., rassemblement au siège, en tenue et instrument, pour la répétition générale et la retraite aux flambeaux de la Fraternité et de Sainte-Elisabeth. — Dimanche 27 juin, rendez-vous au siège pour 14 h. 15.

HARMONIE DU NOUVEAU-ROUBAIX. — Ce samedi 26, à 20 h., au siège, dernière répétition générale. Des instructions seront données pour la sortie de demain dimanche 27.

CROIX

Une fête champêtre à l'Amicale Anatole-France

L'Amicale Anatole-France organise pour demain dimanche 27 juin, à 15 h., dans la cour de l'école, rue Kléber, une fête champêtre, avec le concours de M. Cornelis, des enfants des écoles, de la clique scolaire et la musique « La Fraternelle ».

Des travaux effectués par les amicalistes seront mis en vente. On procédera aussi à la distribution des prix de l'amicale.

La foire aux plaisirs de la paroisse Saint-Martin

C'est aujourd'hui samedi 26 juin, à 17 h., que s'ouvriront, dans les locaux de la rue Eugène-Guillaume, la foire aux plaisirs et la vente de charité organisées par la paroisse Saint-Martin, au profit des écoles libres.

Tout a été prévu afin d'accueillir les visiteurs dans un cadre des plus plaisants. L'aménagement des comptoirs et la variété des attractions permettront à chacun de passer quelques heures agréables, tout en contribuant à une belle œuvre.

LE PERCEPTEUR se rendra à la mairie le lundi 28 juin, de 14 à 16 h. pour le paiement de l'encouragement national aux familles nombreuses.

CHALET-BAINS. — Ouvert de 7 à 19 h. samedi 26 juin.

Une double inauguration au Bureau de Bienfaisance, à Tourcoing

(Ph. J. de Rx.)

LE CONSEIL MUNICIPAL VISITE LA CITÉ.
On remarque, à gauche, M. SALEMBIEN, *maire, à qui vient d'être offerte une gerbe de fleurs.*

Nous avons eu, plusieurs fois, l'occasion de souligner ici la lourde tâche accomplie par la commission administrative du Bureau de bienfaisance de Tourcoing qui, voulant apporter tous ses efforts au soulagement des misères d'autrui, travaille à recueillir les fonds indispensables.

Malgré la difficulté des temps, ces efforts ne restent pas vains et le souci de la misère d'autrui se traduit parfois chez certains de nos concitoyens par un geste large.

C'est pour leur témoigner la gratitude publique et faire passer leurs noms à la postérité, que la Commission administrative avait organisé la double cérémonie qui s'est déroulée vendredi matin.

A la Cité des veuves

La première manifestation a eu lieu à la « Cité des veuves ».

Cette cité se trouve rue Nationale. Elle consiste en un groupe de 26 maisons érigées sur un terrain acheté en 1865. Sa création fut décidée par la commission, « cette œuvre étant appelée à rendre de grands services dans cette ville, attendu que les habitations manquent pour les ouvriers et que, généralement, ils sont logés dans de très mauvaises conditions d'hygiène. »

Les premiers fonds destinés à la construction de cette cité provenaient d'aumônes recueillies par les soins des sœurs de Saint-Vincent de Paul, et mises à la disposition du Bureau de bienfaisance « à la condition de satisfaire aux intentions des personnes charitables par qui elles ont été faites. »

Et, ainsi, 26 maisons furent érigées dans un cadre accueillant et gai, où vivraient habiter les veuves ayant des enfants en bas-âge.

Parmi les ressources mises à la disposition du Bureau de bienfaisance, on trouve un versement de 6.785 francs, au nom des familles Lemettre, Fiévet et Roussel, « à titre de don volontaire et gratuit en faveur de l'œuvre des pauvres veuves et pauvres ménages » et le produit d'une vente de quelques vieilles maisons appartenant à la famille Roussel et qui, depuis un temps immémorial, étaient occupées par des pauvres veuves ce produit, par la volonté de cette honorable famille, devant retrouver le même emploi, soit la somme de 6.800 frs.

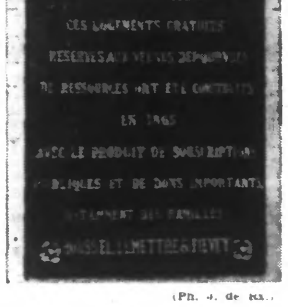

(Ph. J. de Rx.)

LA PLAQUE-SOUVENIR QUI A ÉTÉ PLACÉE SUR LE MUR DE LA « CITÉ DES VEUVES ».

Ces trois noms « Lemettre, Fiévet, Roussel », le Bureau de bienfaisance les a fait graver dans la pierre que M. Salembien a tenu à inaugurer vendredi.

Parmi les personnalités présentes, on remarquait MM. Lambrecht, vice-président et les membres de la commission administrative ; Liard, secrétaire du Bureau de bienfaisance ; Gombert, secrétaire général de la mairie ; Desurmont, directeur de la Caisse d'épargne ; Robaeys, receveur des hospices ; Duez, architecte, etc...

Reçu par M. Lambrecht, M. Salembien et les personnalités ont parcouru la « Cité des veuves », puis se sont rendus devant la nouvelle plaque commémorant le beau geste de nos concitoyens. Là, deux jeunes enfants, Gisèle et André Van Eckout, fin par un vin d'honneur.

Nous tenons à M. le maire et à la commission administrative du Bureau de bienfaisance, les remercierons des locataires de la cité, pour l'intérêt qu'elle attachait aux veuves et à leurs enfants ; M. Lambrecht a rappelé dans quelles conditions avaient été construits ces immeubles et a évoqué avec à-propos, le souvenir de ceux qui ont contribué à la réalisation de cette œuvre sociale. M. Salembien a remercié le Bureau de bienfaisance de sa constante activité en vue de soulager les misères d'autrui.

Et au Bureau de bienfaisance

Cette première cérémonie terminée, tout le monde s'est rendu au Bureau de bienfaisance, pour procéder à l'inauguration de deux panneaux d'honneur sur lesquels se trouvent inscrits les noms de ceux de nos concitoyens qui ont fait don à cette administration, d'une somme d'au moins 500 francs jusqu'en 1914 et de plus de 5.000 frs depuis la guerre.

En voici la liste :

1818 : Boyaval Marie-Joseph ; 1822 : Destombes Augustin ; 1823 : Lefebvre Jacques, Flipo Catherine ; 1824 : Gahide-Tharin Antoine ; 1840 : Duries Benjamin ; 1841 : Dervaux Pierre et Jean ; 1842 : veuve Delannoy-Droulers ; 1845 : Lesoing Eugénie, Morel-Lelong ; 1847 : Frys Angélique ; 1850 : Hochedez Ernest, Caullies Louis ; 1851 : Ghesquier Augustin ; 1853 : Six Pierre ; 1854 : Destombes-Wattinne Pierre, Thérin Amélie ; 1855 : Scampa Auguste ; 1861 : Delahaye Justine ; 1863 : Motte-Roussel Philippe ; 1865 : veuve J. Joire ; 1866 : Familles Lemettre, Fievet et Roussel ; 1867 : Motte Ursule ; 1870 : Mme Duvillier-Durlez, Mme Caullies-Catteau, Isaac-Holden, Croix ; 1870 : A. T. Stewart et Co à New-York ; 1872 : veuve Floris Lorthioir, Vandooren ; 1873 : Prouvost Jean-Baptiste, Despiechin Antoine ; 1877 : Famille Six-Lefebvre, Dubrule Jules ; 1885 : Mathon Jean-Baptiste ; 1886 : Mme Dubrule-Petit, Hassebroucq Victor ; 1890 : Destombes Alexandre, Harmonie municipale de Tourcoing, Société Nle les Crick-Sicks ; 1891 : la Banque de France, Société civile des fêtes de Tourcoing ; 1893 : veuve Pierre Holbecq, Musique de Poperinghe ; 1901 : Famille Henri Vienne ; 1905 : Salembien Léon ; 1912 : Pille Victor ; 1913 : Masurel François ; 1924 : Famille Jules Desvenain ; 1930 : Dupont Jules ; 1931 : Petit Stéphane ; 1933 : la Caisse d'Epargne de Tourcoing ; 1934 : Lambrecht Alfred ; 1936 : Fondation Gustave Dron.

Prenant la parole