Tourcoing

Aujourd'hui, dimanche 27 juin :

Hôtel de Ville : 9 h. à 12 h. pour l'état civil.

Bains : 8 h. à 12 h.

Bibliothèque communale : 10 h. à 12 h.

Bibliothèque catholique : 9 h. 30 à 11 h. 30.

Musée : 9 h. à 13 h.

Les médecins de service : M. le docteur Desmet, 202, rue de Guisnes (Tél. 19.55); M. le docteur Vermersch, 112, rue Nationale (Tél. 6.53).

Les pharmaciens de garde : M. Decrême, 51, rue Saint-Jacques ; M. Lamblin, place du Sapin-Vert (Wattrelos).

LES MANIFESTATIONS :

La XIIIe fête des écoles officielles à 15 h. 30, terrain des Orions.

Les 60 ans de vie sacerdotale de M. l'abbé Dethoor, à 9 h. 45, en l'église Saint-Christophe.

L'installation de M. l'abbé Desnoulez, à 15 h., en l'église Saint-Jean-Baptiste.

L'inauguration du nouveau drapeau des anciens coloniaux (voir plus loin).

LES REUNIONS :

9 h. 45 : **Fédération des Anciens combattants** : salle publique de réunions.

10 h. : **Association des médaillés du travail** : Théâtre Concordia.

10 h. : **Anciens combattants républicains** : salle des Amicales laïques.

17 h. : **Société d'Horticulture** : au Conservatoire de musique.

LA SITUATION GÉNÉRALE DES INDUSTRIES EN 1936

Poursuivant l'examen de la situation générale des industries de la circonscription pour l'année 1936, nous constatons qu'en ce qui concerne le lin, l'année 1936, traversée par divers événements financiers, politiques et sociaux a vu le bouleversement de la situation économique et sociale de l'industrie linière, conséquence de la diminution de l'autorité des chefs d'entreprise, la diminution de la production, l'aggravation du prix de revient, la suppression des ventes sur les marchés extérieurs, la possibilité pour les marchés liniers étrangers de concurrencer nos fabrications sur le marché national.

Pour résumer la situation de l'industrie de la filature de lin, on peut dire que, pendant le premier semestre, cette industrie continuait à subir une crise importante qui durait depuis cinq ans et qui avait fait disparaître plus de 150.000 broches sur 600.000 existantes en 1930, que, dans les quatre premiers mois du deuxième semestre, les grèves et occupations d'usines ont rendu difficile l'exercice de la profession et que, si dans les derniers mois de l'année, les tissages français se sont approvisionnés, ce fut plus par crainte de la hausse que par besoin réel de la clientèle.

La situation des tisseurs, clients de la filature de lin, n'est pas meilleure, en effet. Leur exportation est devenue presque nulle, leur protection douanière abaissée de 15 %, est insuffisante pour combattre la concurrence étrangère.

La situation malheureuse du tissage a une conséquence immédiate sur la filature et il est urgent que le Gouvernement prenne des mesures, s'il ne veut pas voir disparaître une industrie qui occupe une main-d'œuvre importante.

En France même, les hausses successives de la main-d'œuvre ne permettront plus en raison du prix prohibitif du produit fini de vendre de la toile de lin, devenue un article de luxe.

La construction du matériel textile s'est maintenue dans une situation difficile au cours de l'année écoulée.

Les statistiques du nombre d'heures d'ouvriers payées en 1936 indiquent des chiffres sensiblement égaux à ceux de l'année 1935, mais les nouvelles charges sociales appliquées dans cette industrie à la fin de 1936 ont provoqué une nouvelle raréfaction des commandes dans cette branche industrielle.

Les cuirs. — L'amélioration commencée au milieu de 1935 s'est poursuivie en 1936 et les premiers mois de l'an dernier permettaient d'envisager sur des bases saines un exercice rémunérateur.

Les nouvelles lois sociales, et surtout l'esprit avec lequel elles sont appliquées, ont retourné la situation.

L'échafaudage actuel des prix de revient qui va se poursuivre pour cette industrie, par l'application de la semaine de quarante heures, ne permet plus d'envisager l'avenir sans inquiétude, car les prix aux différentes origines sont en hausse constante qu'il est impossible d'obtenir en fabrique.

Enfin, en ce qui concerne le commerce de détail, les intéressés estiment à 20 % la moyenne de baisse de son chiffre d'affaires, dès le début de 1936, par rapport à une année normale.

Cependant la dévaluation du franc et, en partie, la hausse des salaires et des matières ont donné en fin d'année, une marche d'affaires plus active et on peut évaluer à 10 % la baisse totale du chiffre d'affaires de l'année.

On a constaté, notamment, une diminution de 10 % dans la bijouterie, la coutellerie, l'horlogerie et la chapellerie, de 15 % dans la mercerie, la gravure et les vêtements d'hommes, de 20 % dans la couture et la confection pour dames.

La situation est sans changement pour les chaussures, la lingerie, les tissus et les jouets.

Pour résumer cette note d'ensemble, on peut remarquer que la situation est d'une façon générale assez sombre.

Si certaines affaires ont été traitées, on peut penser que c'est en raison des stocks constitués de divers côtés.

D'autre part, l'influence des nouvelles lois sociales et de la dévaluation de la monnaie française ne pourront réellement s'exercer qu'au cours de l'année 1937 et certains symptômes révèlent que les affaires sont déjà bien médiocres...

LES ANNONCES pour le « Journal de Roubaix » peuvent être remises chez M. GONCE, 313, rue du Blanc-Seau.

APRÈS L'INAUGURATION DE L'ÉGLISE COMMÉMORATIVE D'HÉBUTERNE

La grandiose manifestation d'Hébuterne qui a pu réunir, dimanche dernier, la foule considérable que l'on sait, suppose de laborieux efforts et beaucoup de générosités désintéressées.

Un hommage public de reconnaissance leur est dû. MM. Fernand Motte, président du comité du mémorial, Théodore Hannart, vice-président; l'abbé J. de Le Rue, secrétaire général, Jean Desruelles, trésorier et leurs collègues, MM. Robert Motte, Albert Danchin, Bœnders, Cuppens, Etienne Lefebvre, ne pouvant atteindre toutes les personnes dévouées qui ont fait écho aux appels répandus par le « Journal de Roubaix », les prient de trouver dans ces lignes l'expression de leur profonde gratitude.

Au nom des comités de patronage qui n'ont cessé d'encourager leur œuvre, ils remercient les représentants du clergé et de l'armée, les membres de la presse, les groupes d'A.C., les délégations anglaises et belges, les directeurs d'œuvres, les comités de dames, et enfin les milliers de souscripteurs auxquels est due la construction du gracieux édifice qui ennoblit pour toujours le calme vallon de Serre.

Ils offrent un témoignage spécial de leur gratitude à la sympathique population d'Hébuterne et à son dévoué curé, M. l'abbé Buchart, sans lequel l'édification du mémorial n'eût pas été réalisable.

Tous n'ont eu qu'un but : « exalter l'héroïsme et l'esprit de sacrifice » des disparus de 1915, suivant un terme récent du maréchal Pétain. Un seul mot explique à la fois l'union et la spontanéité de tous : ce mot « France » qui était gravé dans le fond du cœur d'or symbolique, offert de si charmante façon, le 20 juin, au général Aymes, par l'aimable jeune fille qui représentait la province d'Artois.

Les concours publics de fin d'année au Conservatoire de musique

La quatrième séance des concours publics de fin d'année, au Conservatoire de musique, a connu un succès plus grand encore que les séances précédentes, pour la raison que cette fois, il s'agissait d'entendre la classe de chant. Et cette audition constituait pour l'assistance un véritable concert.

On verra comment le jury, composé de MM. Lucien Miverd, président Léon Manaut, Anatole Petit, Robert Briard, Léon Agnus et Eugène Cœne, a réparti les récompenses entre les quinze concurrents, neuf femmes et six hommes, dont une seule en excellence.

Voici le palmarès de ce concours :

HOMMES

2e prix à l'unanimité : M. Charles Dewitte.

1er accessit : MM. Albert Bocquet et Jules Baily.

1er accessit : M. Jean Butruille.

FEMMES

Prix d'excellence, médaille de vermeil à l'unanimité avec félicitation du jury : Mme Georgette Desurmont.

1er prix à l'unanimité : Mlle Marguerite Geelandt.

2e prix à l'unanimité : Mlle Suzanne Cambray.

2e prix : Mlles Nelly Wittouck et Geneviève Delbarre.

1er accessit à l'unanimité : Marie-José Clais, Andrée Lequenne.

1er accessit : Denise Cambray.

La dernière séance

La série des concours publics se terminera lundi à 14 h., par l'audition des élèves des classes d'instruments à vent (cuivres).

Cette audition se fera dans l'ordre suivant :

CLASSE DE CORNET A PISTONS ET TROMPETTE

Professeur : M. Henri Wittebolle

Première division. - Cornet à pistons. — Pendant la fête (Bournonville); lecture d'un morceau manuscrit (Lucien Niverd) : MM. Jean Vandecastel, premier concours ; Albert Desreumaux, premier accessit 1936.

Trompette. — Légende dramatique (Jules Mazellier), lecture d'un morceau manuscrit (Lucien Niverd) : MM. Georges Demets, premier concours ; Gérard Desmarchelier, premier concours ; Roger Florin, premier concours.

CLASSE DE COR ET SAXHORN (alto-contralto)

Professeur : M. Roger Bracq

Première division. - Cor. — Rhapsodie montagnarde (Jules Mazellier), lecture d'un morceau manuscrit (Lucien Niverd) : MM. Jean Dutry, premier concours ; Raymond Pascal, second prix à l'unanimité 1936.

CLASSE DE TROMBONE ET SAXHORN-BASSE

Professeur : M. Henri Martin

Première division. - Trombone. — Solo de concours (Jules Mazellier); lecture d'un morceau manuscrit (Lucien Niverd) : M. Lucien Desmettre, premier concours.

Saxhorn-basse. — Légende (Lucien Niverd); lecture d'un morceau manuscrit (Lucien Niverd) : M. Emile Trachez, premier concours.

LERUSTE, 61, rue St-Jacques, Tourcoing, *informe sa fidèle clientèle que les prix de ses mobiliers n'ont subi aucune hausse* du fait de l'application de loi des quarante heures et l'invite à en profiter avant l'épuisement des stocks. 43739

Les rapports entre l'administration et les ouvriers municipaux

On nous communique ce qui suit :

« Les ouvriers municipaux de Tourcoing réunis en assemblée générale samedi 26 juin au siège du syndicat, rue de Guisnes, ont voté l'ordre du jour suivant :

« Les ouvriers municipaux, après avoir entendu l'exposé du secrétaire de l'Union locale et du secrétaire syndical, regrettent que les engagements pris par l'administration municipale quant à leurs revendications n'aient pas été tenus, donnent mandat à une délégation élargie de solliciter de l'administration municipale une entrevue qui pourrait avoir lieu lundi matin. Ils décident que dans le cas où un accord n'interviendrait pas, une nouvelle réunion se tiendra lundi soir en vue de prendre toutes les dispositions pour faire aboutir ces revendications. »

DEGUSTEZ les pains d'épices de Verviers et biscuits L.D.C. du MAGASIN BLEU 73, rue de Menin, Tg. Vous serez convaincus de leurs qualités et de leurs prix. 632

L'assemblée générale de l'Union paroissiale Notre-Dame de Lourdes

L'assemblée générale annuelle aura lieu dimanche 4 juillet, sous la présidence d'honneur de M. l'abbé Meplon, sous-directeur des œuvres diocésaines, avec le concours de M. Maurice Duhamel, secrétaire général de la F.N.C.

Voici le programme de cette journée :

10 h. : grand'messe chantée avec le concours des deux chorales paroissiales pour les membres vivants et défunts des œuvres d'action catholique, en l'église Notre-Dame de Lourdes, avec allocution de M. l'abbé Meplon.

11 h. : à l'issue de la messe, formation du cortège, derrière le drapeau. Dépôt d'une gerbe de fleurs aux monuments aux morts, place des Phalempins. Départ pour le siège, 119, rue Ingres, sous la conduite de la clique « La Jeune Garde ».

11 h. 15 : assemblée générale. Rapport sur l'activité de l'Union paroissiale, par M. Potdevin, secrétaire. Rapport financier par M. Demeulenaere, trésorier. Allocution de bienvenue et présentation des orateurs par M. Courdent, président de l'Union paroissiale. Discours de M. l'abbé Méplon et M. Maurice Duhamel. Vin d'honneur.

Le Congrès eucharistique d'Annappes

Les adhérents de la F. N. C. se rendant par chemin de fer, au congrès d'Annapes, sont avisés que le départ du train, en gare de Tourcoing est fixé à 13 h. 52. Le retour en gare d'Annapes aura lieu à 18 h. 09, pour arriver à Tourcoing à 18 h. 51.

Le calendrier des manifestations du mois de juillet

Voici le programme des concerts et manifestations prévus pour le mois de juillet.

Le dimanche 4 juillet, sera célébré le cinquantenaire de l'amicale Colbert; des manifestations officielles sont prévues, dont nous avons donné le programme. Ce même jour, au stade nautique, championnats interscolaires de natation et audition de l'Harmonie des amicales laïques.

Le samedi 10 juillet, ouverture du congrès départemental des mutilés et du congrès fédéral des sociétés de musique du Nord et du Pas-de-Calais.

Le dimanche 11 juillet, continuation de ces congrès, nombreuses et intéressantes festivités, dont un festival de musique avec 5.000 exécutants et un grand carnaval d'été.

Le lundi 12, à 20 h., concert sur la Grand'Place, par l'Harmonie municipale et les « Crick-Sicks ».

Mardi 13 et mercredi 14 juillet, fête nationale, avec le programme que l'on connaît.

Le dimanche 18 juillet, le « Club symphonique » donnera un concert à l'hôpital.

A partir du samedi 24 juillet, foire de Tourcoing.

Le dimanche 25 juillet, au Gymnase municipal, distribution des prix aux lauréats des certificats d'études.

Le Parti démocrate populaire et les œuvres sociales

La section féminine du Parti démocrate populaire désireuse de faire connaître à ses membres, les principales œuvres sociales de la ville, avait organisé pour samedi après-midi, une visite-conférence, qui s'est effectuée dans les meilleures conditions.

Les membres du Parti s'étaient réunis à 14 h., à la Brasserie de Mons-en-Barœul, pour y entendre M. C. Vanhoutte, conseiller municipal et président de la section.

Mme Debeer, présidente de la section féminine, remercia l'administration municipale d'avoir bien voulu permettre la visite des œuvres sociales de Tourcoing.

M. Vanhoutte, dans un raccourci intéressant, évoqua la création des œuvres dans notre ville; il souligna les résultats obtenus, le rôle exercé par chacune d'elles dans le milieu qu'elles peuvent atteindre. Puis l'orateur rendit hommage « à la pensée qui inspira les fondateurs de ces œuvres » et il termina en définissant « l'esprit de collaboration qui anime les démocrates populaires. »

Cette causerie terminée, un autocar conduisit successivement les visiteurs à l'école de complément, à la laiterie de la ferme de la Bourgogne, à la Sauvegarde des nourrissons et au Dispensaire d'hygiène sociale. Partout ils purent admirer, dans tous leurs détails, les locaux spacieux et admirablement aménagés, et apprécier la multiplicité des services rendus par ces organismes.

Le nouveau drapeau de la Société des anciens coloniaux

C'est ce dimanche que se dérouleront les diverses manifestations prévues par la société des anciens coloniaux, à l'occasion de l'inauguration de son nouveau drapeau.

Rappelons le programme établi par la commission, en accord et avec la participation de la Fédération des sociétés d'anciens militaires : A 10 h., une délégation se rendra au cimetière principal, pour se recueillir sur la tombe de M. Mouton, ancien président, et y déposer des fleurs.

Le même geste sera ensuite accompli devant le monument de la place de la Victoire.

A 11 h 15, réception des personnalités au café Duquesnoy, place de la République.

A 11 h. 30, M. Salembien, maire, procèdera à la remise officielle du nouveau drapeau, puis un vin d'honneur sera servi.

A 13 h. 30, banquet, suivi d'une fête de famille.

L'assemblée générale de l'U.N.C.

Le bureau rappelle à tous les adhérents : mutilés, combattants, remplaçants, A.A.O., jeunes de l'U.N.C., que l'assemblée générale a lieu ce dimanche à 9 h. 45, dans la salle publique de réunions, rue de Tournai. M. Gérard, secrétaire général, donnera un aperçu de l'activité de l'U.N.C. et de la Fédération depuis la dernière assemblée. M. Goudaert, vice-président de l'U.N.C. et président du groupe du Nord, parlera du « Devoir des anciens combattants dans les heures difficiles que nous traversons ».

L'entrée de la salle ne sera autorisée que contre présentation de la carte d'adhérent, portant le timbre 1937.

La distribution des billets pour la tombola cessera à 9 h. 45. Aucune réclamation ne sera admise après l'ouverture de l'assemblée.

L'installation de M. l'abbé J. Desnoulez, le nouveau curé de la paroisse Saint-Jean-Baptiste

Les paroissiens de Saint-Jean-Baptiste s'apprêtent à faire une réception grandiose à leur nouveau pasteur, M. l'abbé Desnoulez, dont l'installation a lieu ce dimanche à 15 h.

Le cortège se formera à l'école Jeanne d'Arc, rue W. Chocqueel, où les groupes voudront bien se trouver pour 14 h. 45.

Pour se rendre à l'église, le cortège suivra les rues des Piats et du Touquet.

Les ecclésiastiques prenant part au défilé, sont invités à se trouver à 15 h., 74 rue des Piats, en habit de chœur.

Assemblée générale des Anciens Combattants républicains affiliés à l'Union fédérale

Nous rappelons que la réunion générale aura lieu aujourd'hui, dimanche, à 10 h., maison des amicales laïques, 57, rue du Haze.

Ordre du jour : Allocution du président ; compte-rendu du congrès d'Aix-les-Bains par M. H. Alricq, directeur de l'écoles des mutilés de Roubaix, délégué de l'Union fédérale ; organisation d'une souscription publique au profit de la caisse de secours ; propagande et activité de la section, par M. Jules Parsy, vice-président et M. Pierre Castelain ; tombola.

La fête familiale ouvrière à la paroisse du Sacré-Cœur

Afin de permettre aux familles ouvrières adhérentes à la « Ligue ouvrière chrétienne » ou même seulement sympathisantes, de mieux connaître ce mouvement, les sections de la « L.O.C. » et de la « L.O.C.F. » de la paroisse du Sacré-Cœur organisent pour ce dimanche, à 15 h. 30, dans la salle des fêtes de l'école Saint-Raphael, une fête familiale ouvrière, comprenant : A 15 h. 30, ouverture de la fête ; à 16 heures, assemblée ; mot de bienvenue par M. P. Krabonsky et causerie par une militante de la section Sainte-Anne qui traitera ce sujet « Ce que nous sommes et ce que nous voulons ». Pendant cette partie éducative, un goûter et des jeux seront offerts aux enfants.

A 16 h. 45, café ; à 17 h., partie récréative qui se terminera par le tirage d'une tombola dotée de magnifiques lots.

La fermeture hebdomadaire des magasins de détail

Pour répondre aux nombreuses demandes qui lui parviennent, le bureau de l'Union des commerçants de Tourcoing informe les intéressés que des pancartes sont à leur disposition au siège, 17, rue Faidherbe, annonçant la fermeture de leur magasin le dimanche.

Le Comité profite de l'occasion pour remercier très vivement les commerçants qui appliquent cette fermeture, étendant ainsi à leur famille, les bienfaits des lois sociales dont profite la clientèle ouvrière.

Il invite la population à faire ses achats le samedi ou un jour de la semaine, afin de ne pas être surprise le dimanche.

L'inauguration de l'Hôtel de Ville de Marcq-en-Barœul aura lieu aujourd'hui

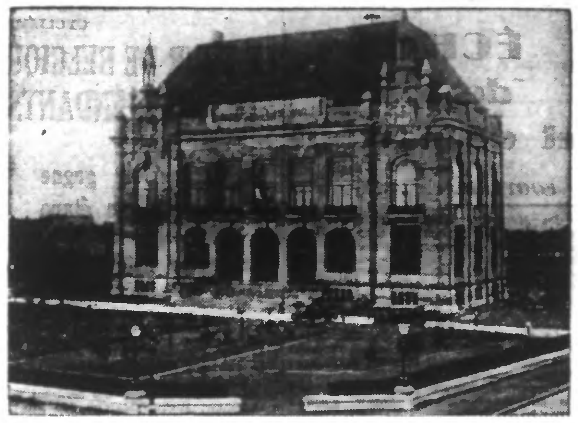

L'HOTEL DE VILLE (Ph. J. de Rx.)

C'est aujourd'hui dimanche qu'aura lieu l'inauguration officielle du magnifique Hôtel de Ville de Marcq-en-Barœul.

Cette inauguration, à l'occasion de laquelle la municipalité organise de multiples festivités, marquera surtout dans les annales de la ville, le développement et l'extension considérable de la commune de Marcq-en-Barœul qui compte à présent près de 25.000 habitants. Edifié en bordure de la superbe avenue du Maréchal-Foch, entre la place du Bourg et le Croisé-Laroche, l'Hôtel de Ville de Marcq a été conçu et agencé selon les méthodes modernes et de telle façon qu'il puisse abriter tous les services municipaux, y compris le commissariat de police et ses dépendances et donner entière satisfaction à toute la population.

Il s'agit là, à coup sûr, d'une réalisation qui s'imposait et qui est tout à l'honneur de la municipalité marcquoise que préside avec tant de compétence M. Albert Bailly, maire et conseiller général du Nord.

Les festivités mises sur pied pour célébrer dignement cette inauguration ont débuté hier, samedi, par une course cycliste et par une réception à l'Hôtel de Ville de « la Nouba » du 28e régiment de tirailleurs tunisiens, laquelle défila ensuite dans les quartiers du Bourg, du Pont, du Plouich et de Rouges-Barres pour donner ensuite au square de l'Hôtel de Ville, un magnifique concert oriental avec exécution de danses indigènes sous la direction du lieutenant Menichetti. Ces festivités se poursuivront aujourd'hui dimanche suivant le programme ci-après :

A 7 h., réveil en fanfare dans chaque quartier. — A 9 h., à l'appel de la sirène d'alarme, les sapeurs-pompiers se rendront avec leur matériel sur la grand'place pour un simulacre d'incendie, avec démonstration de sauvetage. A la même heure, rue Raymond-Derain prolongée, départ du Grand prix de Marcq de la marche, sous le contrôle du comité régional des sociétés d'éducation physique et de préparation militaire. L'arrivée de cette épreuve, qui comprendra un circuit d'environ 5 km. à travers la ville, sera jugée au lieu du départ. Pendant la course, concert par la musique de l'Escadron de Flandre. — A 9 h. également, match de football entre les juniors de l'O.M. et du F.C. de Marquette. — A 10 h. 30, match entre l'O.M. 1A et le 43me R.I. ; ces parties se dérouleront sur le stade municipal où le public sera admis gratuitement.

A 11 h., au Croisé-Laroche, rassemblement de toutes les sociétés locales et des enfants des écoles du bourg; départ en cortège, avec les autorités officielles, vers l'hôtel de ville; réception, grand lâcher de pigeons. — A 12 h. 15, visite de la ville et des réalisations municipales par les autorités et la municipalité; dépôt de gerbes aux monuments aux morts des cimetières du bourg et de Rouges-Barres. — A 13 h., banquet dans la salle des fêtes de l'hôtel de ville sous la présidence de M. Carles, préfet du Nord.

A 14 h. 30, place des Trois-Villes, démonstration de chiens de défense avec hommes d'attaque. — A 15 h. 30, arrivée des sociétés de musique en divers points de rassemblement, d'où après une audition elles se rendront vers la mairie. — A 17 h. 30, square de l'Hôtel-de-ville, ascension d'un sphérique de 600 mètres cubes, de l'Association aéronautique du Nord; au départ du ballon, exécution de la « Marseillaise » par la musique du 43me R.I.; entrée libre de l'Hôtel de ville, pour la visite par les habitants.

A 18 h., sur le kiosque de la Grand'place, concert par les harmonies municipales de Bondues et Mouvaux; ensuite, près de la mairie, concert par la Musique municipale de Lannoy; puis à 20 h. 30 par la musique régimentaire du 43me R.I. — Enfin, à 22 h., grand feu d'artifice, illumination à giorno, exercices acrobatiques par « The 3 Donald's ».

Le Comité d'organisation de ces festivités prie instamment la population marcquoise de pavoiser durant ces trois journées de réjouissances locales.

***

— C'est M. Henri DESROUSSEAUX-DHALLUIN, horticulteur-pépiniériste, 120 rue de Lille, à Marcq-en-Barœul (Tél. 594.80), qui a été chargé de l'aménagement du superbe parc et des jardins qui donnent un si beau cadre à l'édifice. Ce travail a été effectué avec beaucoup de goût et une certaine ordonnance. Il est tout à l'honneur de M. Henri Desrousseaux.

— La couverture a été exécutée fort minutieusement avec des tuiles de Beauvais, par l'entreprise ROBERT HENRY, 20, boulevard de l'Egalité, à Tourcoing (Tél. 1150). L'exécution de ces travaux est admirée de tous.

M. Robert Henry se tient à la disposition des particuliers pour tous travaux de couverture dans l'arrondissement de Lille. Devis gratuit.

— Les travaux de terrassement, béton armé et maçonnerie, ont été exécutés par les Etablissements M. AUBRUN, de Lille.

— Les importants travaux de parquetage (1.000 m2), ont été exécutés par la Parqueterie de la Lys, fondée en 1875, Maison A. et J. BOUQUILLON, à Armentières, dont la réputation est depuis longtemps établie dans la région du Nord.

— M. Paul PLANQUART, 18, place de la Liberté, à Roubaix, a été chargé des travaux d'installation sanitaire et de plomberie qui furent parfaitement exécutés.

— Tous les travaux de décoration ; staff simili-pierre, stucs, ont été exécutés par l'Entreprise COURBEZ et BOQUÉ, sculpteur, 3, allée Gabriel, à Marcq-en-Barœul. Maison renommée pour la bonne exécution de ses travaux.

— Les Etabl^ts LEVAAST-BAYART, 272, rue Pierre-de-Roubaix, à Roubaix, ont réalisé tous les travaux de menuiserie métallique, les châssis de façade, la grande porte d'entrée, les balcons et la magnifique rampe de l'escalier d'honneur.

— Dans ce cadre merveilleux et moderne, pour meubler d'une façon parfaite la salle d'honneur et le bureau du maire, il fallait un mobilier de luxe et de choix, c'est à l'Ebénisterie d'Art POISSON, 216, rue de Lille, à La Madeleine (Tél. 553.40), que l'Administration municipale a eu recours, certaine d'obtenir satisfaction.

Les versements à la Mutuelle-retraite des Anciens Combattants (U.N.C.)

Les versements à la mutuelle-retraite des anciens combattants seront reçus au siège, 43, rue Haze, aux jours et heures ci-après : Les mercredi 30 juin - jeudi 1er - vendredi 2 - samedi 3 - mardi 5 et mercredi 6 juillet de 9 h., à 12 h. 30, et de 14 h. 30 à 18 heures. (Sauf le samedi jusqu'à 17 h. 30.)

Le Conseil d'Administration demande aux adhérents de ne pas attendre les derniers jours pour effectuer leur versement, afin de ne pas compliquer la tâche du secrétariat.

Le nouveau drapeau de la section locale des prisonniers civils de guerre

Le comité directeur de la section locale des prisonniers civils annonce à ses membres que le nouveau drapeau de la section est exposé dès ce dimanche chez M. Odoux, Grand'place.

La première sortie officielle du nouvel emblème aura lieu lors du cortège officiel du 14 juillet.

Le comité remercie les donateurs qui, en permettant l'achat de ce drapeau, ont témoigné leur sympathie pour les prisonniers civils.

La treizième fête d'été des écoles

La fête d'été des écoles laïques se déroulera ce dimanche sous la présidence de MM. Edmond Salembien, maire et de Charlier, inspecteur de l'enseignement primaire.

A 15 h. 15, rassemblement square de l'Hôtel de Ville pour les enfants des écoles, le groupe musical scolaire, les sections sportives et l'Harmonie du Blanc-Seau.

A 15 h. 30, départ du cortège par la rue Nationale, Saint-Jacques, de Menin et de Roncq.

Le groupe musical scolaire et les membres de la Fédération des amicales seront reçus à l'Hôtel de Ville, ce dimanche à 15 h. 15, par le Maire et les membres du conseil municipal.

Régime du pain frontalier

Les boulangers qui n'auraient pas encore retiré leurs cartes au bureau des douanes de Tourcoing, sont priés de le faire sans délai, et de les soumettre aux mairies intéressées pour renouvellement validation ou annulation.

Ces cartes vérifiées par les mairies, doivent ensuite être déposées au bureau des douanes, accompagnées d'un bordereau récapitulatif en double expédition, ainsi qu'il a été prescrit pour les semestres précédents. Cette remise doit être effectuée pour le 3 juillet au plus tard.

Une collision de cyclistes

Mme Bisre, 31 ans, ménagère, demeurant 7, rue de Louvois a déclaré au commissaire de police que mercredi, vers 16 h. 30, circulant à vélo, elle a été renversée à l'angle des rues Colbert et Louvois, par un cycliste Camille Walckier, 18 place de la Fraternité à Mouscron.

D'après la plaignante, le cycliste aurait roulé nettement à gauche. Elle s'est fait une entorse au genou droit.

Une enquête est ouverte.

L'EXCURSION A COXYDE DES JEUNES DE L'U.N.C. DU BLANC-SEAU. — Quelques places restent encore libres pour l'excursion du 4 juillet. Les personnes qui désirent y prendre part peuvent s'inscrire au siège, « Café du 9me Hussards », 107, rue de Mouvaux.

AMICALE MICHELET. — Demain dimanche, Foyer fermé. Les commissaires sont priés de se trouver au terrain de jeux des Orions, à 8 heures.

AMICALE JULES-FERRY. — Les membres de l'Amicale sont priés d'assister à la fête des écoles qui se déroulera ce dimanche au terrain des Orions. L'Amicale y participe et occupera les stands 8 et 9. Les membres de la commission sont priés d'être présents à 15 h. (place de l'Hôtel de Ville).

AMICALE DE L'ECOLE DE LA RUE LHOMOND. — En raison de la fête des écoles, le foyer amicaliste ne sera pas ouvert ce dimanche. L'après-midi, les sociétaires sont invités à assister nombreux à la foire aux plaisirs au terrain des Orions. (Tram R, arrêt Octroi du Brun-Pain).

CHAMBRE SYNDICALE DES BOUCHERS ET CHARCUTIERS. — Réunion de la commission mardi prochain, à 19 h. 30, chez M. Callens, à l'Abattoir.

UNION DES ARTISANS DE LA REGION DU NORD (U.A.R.N.). — Permanence ce dimanche 27, 41, rue F.-Lehoucq, de 9 h. 30 à 10 h. 30.

MOUVAUX

Messe de prémices de M. l'abbé Delaval

M. l'abbé Joseph Delaval, fils de feu M. H. Delaval, ancien directeur de l'école libre Notre-Dame à Roubaix, et de Mme Delaval-Pattyn, recevra l'ordination sacerdotale des mains de S. E. le cardinal Liénart, le dimanche 4 juillet, en la basilique Notre-Dame de la Treille.

Le nouveau prêtre célébrera sa messe de prémices en l'église Saint-Germain, de Mouvaux, le dimanche 11 juillet, à 10 heures.

COMMISSARIAT DE POLICE. — Permanence de 8 h. à 12 h. et de 14 h. à 18 h.

PHARMACIENS DE GARDE. — MM. Montignie, rue de Dunkerque à Tourcoing-les-Francs ; Decrême, rue Saint-Jacques, 51, à Tourcoing.

FOYER CATHOLIQUE MOUVALLOIS. — A 19 h. 30, réunion des fléchettiers de Saint-Sébastien ; à 20 h. 30, assemblée générale de tous les groupements.

AVIS AUX CHOMEURS. — Le contrôle des chômeurs complets aura lieu le mardi 29 juin, de 10 h. à 10 h. 30 à l'Hospice.

ASSISTANCE MEDICALE GRATUITE ET ASSURES SOCIAUX NOTOIREMENT INDIGENTS. — Les personnes inscrites sur les listes d'assistance médicale gratuite et assurés sociaux notoirement indigents, depuis le début de l'année, sont informées qu'elles sont obligatoirement tenues, si elles veulent bénéficier des soins médicaux et pharmaceutiques gratuits pendant le 3e trimestre 1937, de renouveler leur demande d'inscription.

Elles doivent à cet effet, se présenter à la mairie, 1er étage, guichet 2, munies des certificats de salaires des membres de leur famille qui travaillent, jusqu'au samedi 3 juillet.

Les bénéficiaires de l'assistance aux vieillards, n'ont pas à renouveler leur demande.

MARCQ-EN-BARŒUL

Le pèlerinage automobile à saint Christophe

Le comité Saint-Christophe du Croisé-Laroche organise comme chaque année pour le dimanche 4 juillet prochain, un pèlerinage automobile à la chapelle de Saint-Christophe, en l'église du Sacré-Cœur, quartier du Croisé-Laroche. Cette chapelle est devenue le siège d'une florissante confrérie qui compte actuellement 3.000 membres pour la plupart automobilistes. Aussi, nul doute que le pèlerinage de cette année qui sera le septième ne rencontre la même faveur que les précédents.

La cérémonie du 4 juillet comprendra la messe célébrée à 10 h. sur le porche de l'église devant les autos rassemblées sur la place et dans les rues et avenues d'accès. Au cours de la messe, l'Harmonie municipale se fera entendre sous la direction du chef M. U. Despeanques, ainsi que la chorale « l'Echo de la frontière » de Tourcoing (La Marlière).

L'allocution de circonstance sera prononcée par M. l'abbé Corduant, supérieur des missionnaires diocésains. De puissants haut-parleurs permettront aux automobilistes et à leurs familles de suivre parfaitement l'office religieux, tout en restent dans leur voiture. Après la messe aura lieu la bénédiction de chaque auto au cours d'un défilé, par M. le chanoine Boone, du chapitre de la cathédrale Notre-Dame de la Treille.

SERVICE MEDICAL. — En cas d'absence du médecin habituel et d'urgence ; s'adresser à M. J. Masson, rue de Lille, 32 (Tél. Lille 303.04).

PHARMACIENS DE SERVICE. — M. Wable, rue de Lille, 17, et A. Joly, place des Trois-Villes (Croisé-Laroche).

LES BUREAUX DE L'HOTEL DE VILLE seront fermés toute la journée de lundi ; toutefois, une permanence sera assurée de 8 h. à midi, pour l'état civil et l'expédition des affaires urgentes. La permanence qui fonctionne habituellement le dimanche matin, pour l'état civil, sera supprimée.

Le merveilleux traitement du Docteur Vidal

Une consultation gratuite à HALLUIN

Nous rappelons que c'est aujourd'hui que le Docteur VIDAL a organisé une consultation gratuite à HALLUIN, à l'Hôtel de la Bourse, 68, rue de la Gare.

Les malades y seront reçus de 10 h. à midi et de 3 h. à 6 h. par le médecin-directeur de l'Institut de LILLE. 44060

HALLUIN

Aujourd'hui, dimanche 27 juin :

Pharmacien de service : M. Gabriel Poursuira.

Permanence médicale : M. le docteur Boivin, 24, rue Gustave-Desmettre (Tél. 193) à n'appeler qu'en cas d'urgence et en l'absence du médecin de famille.

Etablissements de bains-douches, rue de Lille : Ouvert de 8 h. 30 à midi.

Services municipaux : Bureau de l'état civil, ouvert de 9 h. 30 à 11 h.

Bibliothèque catholique, au Cercle Saint-Joseph, rue de Lille, 36 : Prêt de livres de 10 h. 30 à midi.

Foyer de la Paix, rue Emile-Zola : de 11 h. à 13 h., concert-apéritif.

Maison des Syndicats libres, rue des Ecoles, 78 : de 11 h. 45 à 13 h., concert-apéritif.

Familial-Ciné : A la Maison des Syndicats libres, séances à 15 h. 30 et à 19 h.

Chez les « Frères d'Armes »

La société d'anciens militaires « Les Frères d'armes » tiendra aujourd'hui dimanche, une réunion qui aura lieu à 17 h., au Foyer de la Paix, rue Emile Zola.

AU DISPENSAIRE D'HYGIENE SOCIALE, 95, rue Gustave-Desmettre. — Les consultations auront lieu cette semaine le jeudi 1er juillet à 9 h. pour les malades d'Halluin et Roncq, et le même jour, à 14 h. 30, pour ceux de Bondues, Bousbecque, Comines, Linselles, Neuville et Wervicq. La permanence se tiendra le samedi 3 juillet, de 9 à 11 heures.

A L'AMICALE DES ANCIENS COMBATTANTS. — Aujourd'hui dimanche 27 juin, de 10 h. à midi, permanence consacrée spécialement à la perception des cotisations à la caisse de la Mutuelle-Retraite. Dans la grande salle du Foyer de la Paix, continuation du concours de tir, de 10 à 13 h. Mardi 29 juin, à 19 h. réunion des membres de la commission.

LA VIE DOUANIERE. — Le préposé Auguste Creignon, de la brigade d'Halluin-gauche, est transféré à Cherbourg ; le préposé Albert Vanberversleys, de la même brigade, est nommé à la brigade de Tourcoing-Ville.

RONCQ

Aujourd'hui, dimanche 27 juin :

Paroisse St-Piat : Ouverture des exercices du retour de la Mission.

Paroisse St-Roch : Solennité de l'Adoration perpétuelle du T.-S. Sacrement.

Bibliothèque catholique : à la Maison paroissiale, rue du Docteur-Galissot : prêt de livres, de 8 h. 30 à 9 h. 30.

Secrétariat populaire : au Centre, Maison des Syndicats libres, rue Henri Barbusse, permanence, de 9 h. à 11 h.

Section des Mutilés du travail : permanence de 9 à 11 h., au local, « Café Saint-Hubert », rue de Lille, 265 bis.

Caisse d'Epargne, rue de Lille, 276 : de 10 h. à 11 h. 30, séance de versements et de remboursements.

Au Pied-de-Bœuf : à 17 h., combat de coqs au bénéfice d'une famille malheureuse.

LA MUTUELLE-RETRAITE DES ANCIENS COMBATTANTS DU CENTRE. — La permanence qui devait avoir lieu ce dimanche pour les versements trimestriels et semestriels à la Mutuelle-Retraite est reportée au dimanche 4 juillet, de 10 h. 30 à midi et cela en raison de l'Assemblée générale des anciens combattants qui se tient à Tourcoing, aujourd'hui, à 9 h. 45, à laquelle tous les A.C. sont cordialement invités à assister.

LES « ACCORDEONISTES RONCQUOIS » EN EXCURSION. — Sous la conduite de son nouveau président d'honneur, M. Lehoucq, la société « Les Accordéonistes Roncquois » effectuera une excursion à la Panne, le dimanche 4 juillet. Les personnes désireuses d'accompagner les accordéonistes sont invitées à se faire inscrire au plus tôt au local, café Dhondt, rue Henri Barbusse. Dernier délai : jeudi 1er août. Prix du voyage, 10 frs aller et retour. Tous autres renseignements seront fournis au siège. Le départ aura lieu à Menin-Baraques, à 8 h.

ENLEVEMENT DES DEBRIS SOLIDES. — L'enlèvement des débris solides s'effectuera dans la commune, le mercredi 30 juin prochain. A cet effet, M. le maire rappelle aux habitants, qu'il est interdit de retirer les vieux fer et vieux métaux des poubelles déposées par la population le jour de l'enlèvement des débris solides.

UN CONCERT PUBLIC A L'HOSPICE. — La Philharmonie donnera son premier concert public, demain lundi, à 19 h. 30, dans la cour de l'Hospice, rue de Bousbecque. Elle exécutera le programme suivant, sous la direction de son dévoué chef, M. Albert Lebrun : 1. « Marche du Prophète », de Meyerbeer; 2. « La Bayadère », fantaisie de E. Kalman, transc. par F. Andrieu; 3. « Suite Romantique », de F. Popy : a) « La Leçon d'Amour »; b) Le rêve de Desdémone; c) Sérénade à Roxane; d) Quand le temps a passé; e) En farandolant; 4. « Langoureuse », valse, de Popy; 5. « Pax », marche, de A.L. Doyen. En cas de mauvais temps, le concert sera remis à une date ultérieure.

CHEZ LES ANCIENS COMBATTANTS DU CENTRE. — Demain lundi, permanence de 19 h. à 20 h., au local, café de la Tête d'Or, rue de Lille, 254.

LINSELLES

Une session de l'Ecole ménagère agricole

L'Ecole ménagère agricole du département du Nord qui a donné il y a quelques années, une série de cours qui ont été particulièrement suivis, revient à Linselles le 24 juillet.

Une session spéciale de 15 jours (cuisine, couture, hygiène familiale, etc.) sera donnée pendant les deux semaines de congés payés, et s'adresse particulièrement aux jeunes filles et jeunes femmes qui se trouveront libres pendant cette période. S'inscrire à la Mairie de Linselles.

Chez les « Anciens Frères d'Armes »

Une assemblée générale de la société « Les Anciens Frères d'Armes » sera tenue aujourd'hui dimanche, à 17 h., au Café de l'Etoile, rue Clémenceau.

A L'OCCASION DE LA DUCASSE. — L'heure de la retraite dans les estaminets sera prolongée jusqu'à 1 h. du matin, les dimanche 27 et lundi 28. Les bureaux de la mairie seront fermés lundi toute la journée et mardi après-midi. Il n'y aura pas de séance de caisse d'Epargne aujourd'hui dimanche.

AUX ANCIENS DES ARMEES D'OCCUPATION. — Aujourd'hui dimanche, permanence au siège « Estaminet du Facteur », de 10 h. à midi.

BOUSBECQUE

Les funérailles de M. Henri Boudry

Hier samedi, à 10 hr., en l'église paroissiale de Bousbecque, ont été célébrées, au milieu d'une affluence considérable, les funérailles de M. Henri Boudry-Dedeurwaerder.

La levée du corps a été faite à la maison mortuaire, rue Saint-Joseph, par le clergé paroissial. Le deuil était conduit par MM. Henri, Gérard, Antoine et Albert Boudry et André Cotelle, fils et gendre du défunt, ainsi que par M. Adolphe Dedeurwaerder, son beau-père, accompagnés de MM. les abbés J. Boudry, directeur des écoles libres de Tourcoing, et Maes, curé de La Gorgue.

La messe a été dite par M. l'abbé Liefooghe, curé, vice-doyen, assisté de MM. les abbés Lanneau, vicaire à Wervicq-Sud, et Caulliez, vicaire de Bousbecque.

Parmi la nombreuse assistance, nous avons remarqué notamment : MM. les chanoines Deconinck, doyen de Comines, et Turcq, supérieur du Collège du Sacré-Cœur à Tourcoing; MM. les abbés Méplon, sous-directeur des œuvres diocésaines; [illegible] et Robillart, vicaires à Tourcoing (Saint-Christophe); Desreumaux, vicaire à Sainte-Anne; Wesna, vicaire à Comines; Petitprez, vicaire à Mouvaux; Bonduelle, vicaire à Lille; le C. P. Paul, du pensionnat de Beaucamps; l'abbé Béhague, MM. Jean Dalle, maire; L. Catteau, adjoint, et la plupart des conseillers municipaux de Bousbecque; M. Cottenard, conseiller d'arrondissement; l'adjudant Chelin, de la brigade de gendarmerie d'Halluin, et un grand nombre de personnalités et de notabilités de la localité, de Tourcoing et environs.

A l'issue de la cérémonie religieuse, l'inhumation a eu lieu au cimetière communal, dans le caveau de famille.

QUESNOY-SUR-DEULE

ORGANISATION DES LOISIRS. — Un bulletin d'informations du Syndicat intercommunal pour l'organisation des loisirs dans la région lilloise est déposé à la mairie où il peut être consulté.

MUTUELLE-RETRAITE DES A.C. — Les membres de la société ayant un versement à effectuer pour le 1er juillet sont priés de le faire chez M. Jules Thève, trésorier, rue de la Gare, le 1er juillet, de 19 à 20 h.

CONSULTATION DE NOURRISSONS. — En mairie, le vendredi 2 juillet, à 14 h.

SUCCES SCOLAIRES. — César Carton, Daniel Petitberghien et Gabriel Waryn, élèves de l'école libre ont subi avec succès les épreuves du certificat supérieur d'études primaires. Nous leur présentons, ainsi qu'à leur professeur, nos sincères félicitations.

COMINES

La foire aux plaisirs

Quelques jours à peine nous séparent de la fête des provinces françaises, qui se déroulera les 3-4 et 5 juillet dans les cours et locaux des rues du Château et du Bas-Chemin.

Les jeunes filles préparent des magnifiques costumes, représentant les provinces françaises.

Dans le programme inédit, il n'est que des merveilles : le magnifique salon de la Photographie, l'exposition des travaux manuels et de nombreuses attractions.

On peut dès maintenant assurer que le succès de cette foire aux plaisirs dépassera de beaucoup, celui des fêtes antérieures.

Le comité remercie toutes les personnes qui envoient des lots. Il demande aux commerçants qui auraient l'intention d'offrir un don de bien vouloir le déposer au début de la semaine chez M. Georges Pierret, rue Traversière.

Les concours publics de l'Ecole de musique

Les concours publics des classes d'instruments de l'école municipale de musique auront lieu aujourd'hui dimanche 27. Plus de 60 élèves instrumentistes seront jugés au cours de cette journée.

Le jury sera présidé par M. Pellemeulle, directeur de l'Ecole de musique et professeur au Conservatoire de Lille.

M. Pierre Meurillon, conseiller général du Nord, maire de Comines, convie particulièrement les amateurs de musique à assister à ces différentes épreuves, qui auront lieu dans la salle des fêtes de l'Hôtel de ville, aux heures suivantes :

Violon : 9 h. 30; violoncelle : 11 h.; cuivres : 11 h. 30; bois : 15 h. 30; piano : 17 h.

WERVICQ-SUD

CARTES DE PAIN. — Les personnes désireuses de changer de boulanger sont priées de bien vouloir réclamer leurs cartes de pain à leur fournisseur actuel et de les remettre au boulanger qu'elles ont choisi.

Ces changements devront avoir lieu du 26 au 30 juin. Après cette date, aucun changement ne sera effectué.

Les personnes s'approvisionnant en Belgique et désirant s'approvisionner en France sont priées de s'adresser au guichet, à la mairie, du 26 au 30 juin.

LILLE

L'entrée officielle du général Doumenc, nouveau commandant de la 1re région, aura lieu le 2 juillet, à Lille

Le général Doumenc, qui succède au général Leroy, à la tête de la 1re région, fera son entrée officielle, à Lille, le vendredi 2 juillet prochain, dans la matinée.

Après une prise d'armes, place de la Gare, le général Doumenc, se rendra, sous escorte, au monument aux morts, puis il fera les visites protocolaires, aux autorités. Il recevra ensuite, vraisemblablement, les officiers de réserve.

Une conférence animée sur la photographie

Une conférence agrémentée de nombreuses prises de vues inédites et de cinéma sera donnée, dans le studio du 1er Salon Régional de la Photographie d'amateurs, rue des Ponts-de-Comines, à Lille, le dimanche 27, à 16 h., par M. Peraud, président de la Société de Photographie de Valenciennes.

M. Peraud présentera en outre « La Venise verte ».

Des séances de projections de films d'amateurs et en couleur termineront ce programme sensationnel.

NORD

Une auto de fraude enfonce la barrière du poste de douane à Steenvoorde

1.200 KILOS DE TABAC SONT SAISIS ET LES FRAUDEURS SONT ARRETES

Samedi matin, une puissante voiture, venant de Belgique a enfoncé tel un bolide la barrière du bureau de douane, de Steenvoorde. Mais, sous le choc, la direction dut dévier, car l'auto alla s'écraser contre le mur d'une maison voisine, où les douaniers n'eurent qu'à saisir le contenu de la voiture : 1.200 kilos de tabac belge.

Ses conducteurs, qui avaient pris la fuite, furent vite rejoint et arrêtés. Il s'agit de Fernand Paccon, de Winnezeele, et de Fernand Quinton de Wormhoudt.

Ils ont été conduits à la prison d'Hazebrouck.

Une rentière se tue, en tombant dans un escalier, à Mons-en-Barœul

Mme Puzin, rentière rue J. Jaurès à Mons-en-Barœul, a été trouvée morte, au bas de l'escalier de son habitation.

La malheureuse, était décédée, des suites d'une fracture du crâne.

On croit que Mme Puzin a fait une chute, dans les escaliers.

PAS-DE-CALAIS

Un mineur de Lens se jette dans un « trou » et se tue

Profitant de l'inattention de ses compagnons de travail, le mineur Lucien Fosette, demeurant route de la Bassée à Lens, s'est suicidé en se jetant dans un « trou » profond de 13 mètres.

Après de longs efforts, il put être tiré de sa position, et transporté à l'hôpital de Lens où il décéda, peu après.

L'infortuné laisse une veuve et quatre enfants, dont trois en bas âge, et l'aîné soldat.

La maîtresse de maison qui lit les annonces et achète les articles annoncés est aussi heureuse d'apporter sa clientèle aux marchands entreprenants que d'économiser de l'argent sur chacun de ses achats.