LETTRE DE BRUXELLES

Les Anciens Combattants veulent l'unité de la patrie

(DE NOTRE CORRESPONDANT PARTICULIER)

BRUXELLES, 1er JUIN 1938.

La Fédération nationale des combattants vient de prendre et de réaliser une initiative qui va mettre de la clarté et de la confiance dans l'épineuse question linguistique. Elle a suggéré qu'à intervalles réguliers des sections wallones d'anciens combattants reçoivent fraternellement des sections flamandes et réciproquement, de façon à retrouver et à cimenter, dans ce coude à coude, l'esprit patriotique qui animait pendant la guerre les soldats flamands et wallons unis dans la même tranchée pour la défense de la nation.

Une première expérience de cette initiative vient d'avoir lieu à Rixensart, une des communes les plus pittoresques du Brabant wallon.

Les anciens combattants de cette localité ont invité et reçu leurs camarades de Berchem, une des communes de l'agglomération anversoise. Ce n'est point par hasard que les deux groupements se sont rencontrés. Il se fait que Rixensart et Berchem, possèdent chacune un mémorial élevé à un des grands héros de 1830 ; Frédéric de Mérode, dont la famille continua des traditions chevaleresques parmi les anciens soldats de la grande guerre.

Pouvait-on mettre ce rapprochement, cette fraternisation des Flamands et des Wallons sous de meilleurs auspices ? Bien peu connaissaient en Belgique ce lien patriotique qui unissait, dans la vénération d'un des patriotes de 1830, une population flamande et une population wallonne. C'est que les passions partisanes ont trop souvent caché ce qui unit pour laisser apparaître ce qui divise. Or, l'identité du souvenir national de Rixensart et de Berchem n'est pas isolée. Les liens qui unissent Flamands et Wallons sont nombreux. Les anciens combattants vont s'employer à les « redécouvrir » et à les remettre en honneur.

La manifestation de Rixensart est bien faite pour encourager cet effort. En effet, près de cent anciens combattants, mères, veuves et enfants de Berchem, conduits par M. Van Hombeek, leur bourgmestre, ont été reçus à Rixensart par le prince Félix de Mérode, volontaire de guerre, entouré des anciens combattants et des invalides.

Devant le monument aux morts M. Tayart de Borms, président des anciens combattants de Berchem, a précisé l'objet de la fraternisation des combattants.

« Il a fallu, a-t-il dit, les manœuvres de quelques politiciens pour semer la mésentente et la discorde entre ceux qui ne demandaient qu'à se comprendre et s'aimer. Nous devons réagir, nous devons nous opposer à ces manœuvres de division et unir nos efforts pour maintenir notre belle patrie, indivisée, telle qu'elle nous fut transmise par nos ancêtres et par l'effort et le sacrifice de ceux que nous glorifions ici. »

A l'Hôtel de Ville, on lut une proclamation du bourgmestre de Rixensart, disant notamment : « Ceux qui, coude à coude, ont sauvé l'intégrité et l'indépendance de la Belgique, vont maintenant faire la chaîne à travers le pays, pour combattre, circonscrire et éteindre les foyers de guerre linguistique », à quoi le bourgmestre de Berchem répondit : « Nous voulons rester Belges, avant tout ; nous sommes fiers, Flamands et Wallons, de l'être. »

Tel fut l'esprit qui présida à cette première réunion de Flamands et de Wallons. D'autres entrevues du même genre sont en voie de préparation. Elles réuniront, comme à Rixensart, non seulement des anciens combattants, mais les associations patriotiques, les autorités civiles et religieuses et tous les partis.

S...

Le Congrès eucharistique de l'arrondissement de Lille (Comines, le 12 juin)

La paroisse Saint-Chrysole de Comines, s'apprête, ainsi que nous l'avons déjà souligné, à accueillir, le dimanche 12 juin, les catholiques et les groupements qui participeront au congrès eucharistique de l'arrondissement de Lille.

La journée comprendra à 10 h., une grand'messe solennelle qui sera célébrée par M. le vicaire général Bouchendomme; à 15 h., le défilé du cortège historique et religieux, sous la présidence de S. E. le cardinal Liénart, évêque de Lille ; à l'issue du défilé, Grand'Place, une allocution sera prononcée par M. l'abbé Moreau, directeur des œuvres eucharistiques.

Pour se rendre à Comines

Voici quelques indications pratiques à l'usage des pèlerins qui voudront se rendre à Comines.

Horaires des trains. — Lille-Comines. — Aller : Lille, 13.30, 14.02, 14.18 ; La Madeleine, 13.41, 14.11, 14.28 ; P.A. Marquette, 13.45 ; Wambrechies, 13.49, 14.15, 14.35 ; PA. Vert-Galant, 13.52 ; Quesnoy-sur-Deûle, 13.57, 14.26, 14.42 ; PA. Deûlémont, 13.59 ; PA. Sainte-Marguerite, 14.03 ; Comines-France, 14.07, 14.34, 14.50. — Retour : Comines, 18.14, 18.38, 18.50 ; PA. Sainte-Marguerite, 18.18 ; PA. Deûlémont, 18.23 ; Quesnoy-sur-Deûle, 18.26, 18.46, 18.58 ; PA. Vert-Galant, 18.34 ; Wambrechies, 18.37, 18.53, 19.06 ; PA. Marquette, 18.43 ; La Madeleine, 18.48, 19.02, 19.15 ; Lille, 18.58, 19.10, 19.26 Tourcoing, Roubaix, Comines. — Aller : Tourcoing, 13.29 ; Roubaix, 13.36 ; Croix-Wasquehal, 13.41 ; La Madeleine, 13.51 ; Wambrechies, 14.01 ; Quesnoy-sur-Deûle, 14.11 ; Comines-France, 14.20. — Retour : Comines, 19.17 ; Quesnoy-sur-Deûle, 19.25 ; Wambrechies, 19.32 ; La Madeleine, 19.42 ; Croix-Wasquehal, 19.55 ; Roubaix, 20.03 ; Tourcoing, 20.14.

Autobus. — Lille-Comines. — Départ de Lille à 14 h. 10 ; arrivée à Comines à 14 h. 45. Départs de Comines vers Lille à 17 h. 15 et 19 h. 15 (le service habituel sera doublé le jour du congrès). Le terminus Lille se trouve à 50 mètres de la gare, café de la Concorde, avenue Charles-Saint-Venant.

Tourcoing, Linselles, Bousbecque, Comines. — Départs de Tourcoing, place de la Mairie, à 14 h. et 15 h. 05. Départs de Comines vers Tourcoing à 16 h. 30 et 19 h. 30 (les services seront renforcés).

Armentières, Frelinghien, Comines. — Départs d'Armentières (gare) à 8 h. 15, 12 h. 50, 14 h. Départs de Comines à 18 h. 30 et 20 h.

CARNET

Naissances

— M. et Mme **Paul Labouré-Liétaer** sont heureux de vous annoncer la naissance de leur fils, **Bernard.**

Le 29 mai. - 105, rue du Caire, Tg. 72536d

— **Jean-Pierre** est heureux d'annoncer la naissance de son petit frère, **Bernard.**

De la part de M. et Mme **J.-P. Lagache-Pauchant.**

Petit-Ronchin, le 27 mai 1938.

« Douce Quiétude », 3, rue des Fleurs. Mardi 7, jeudi 9.

Cet avis tient lieu de faire-part. 25d

MAISON DUJARDIN - Décoration, 14, Boul. de Paris. - VENTE ANNUELLE MEUBLES, TISSUS, SIÈGES, occasions exceptionnelles, du 1er au 30 juin. 761u

L'assemblée générale de la Fédération du Nord des Syndicats d'initiative à Saint-Omer

Ainsi que nous l'avons annoncé, c'est le 12 juin que la Fédération du Nord des Syndicats d'initiative (Artois, Flandre, Picardie) tiendra son assemblée générale.

Voici le programme de cette journée qui sera une véritable fête de l'amitié franco-belge :

9 h. — Dépôt d'une gerbe de fleurs au monument aux Morts ;

9 h. 30. — Assemblée générale de la Fédération du Nord des Essi.

11 h. 30. — Assemblée générale de la Confédération touristique franco-belge ;

12 h. — Réception officielle par l'administration municipale ;

12 h. 30. — Visite du Musée ;

13 h. — Apéritif Café de l'Union, place Victor-Hugo ;

13 h. 30. — Banquet officiel (Hôtel des sapeurs-pompiers) ;

16 h. 30. — Concert franco-belge, au Jardin public, par l'Harmonie municipale.

LA PROMENADE DES PERROQUETS...

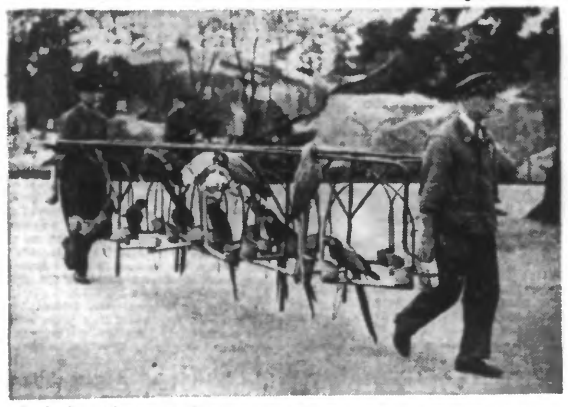

Au Jardin zoologique de Vincennes, on fait faire, tous les jours, aux perroquets, une promenade hygiénique. (Ph. Trampus.)

LA TEMPÊTE SUR LES COTES ANGLAISES

La tempête a fait rage ces jours derniers sur les côtes anglaises. Comme on peut le voir, seuls les mâts de ce navire, ancré au large de Thorpe, émergeaient au-dessus des lames. (Ph. France-Presse.)

PARADOXES ET VÉRITÉS

PROPOS DÉCOUSUS

— Il est heureux, mon jeune ami, dit Dubourgeois à Lejunior, que nous ayons l'occasion de nous rencontrer tous les jours sur cette plate-forme de tramway. Sinon, où pourrions-nous échanger quelques idées ? Pas dans un salon, en tout cas, à moins que de voler quelques instants au bridge, ce qui serait de la dernière incorrection. Vous disiez donc qu'on vient de découvrir une nouvelle sorte de vitamine ?

— Plus précisément, la vitamine *K*.

— Par conséquent, la onzième si je compte bien.

— Pas nécessairement. Tenez, la vitamine *B*, pour n'en citer qu'une, se subdivise en *B1*, *B2*, etc...

— Et l'humanité a pu vivre jusqu'à présent sans vitamine *K* ?

— Pardonnez-moi : nous en absorbions des quantités, mais nous ne le savions pas.

— Eh bien, mon jeune ami, je ne suis pas aussi vieux jeu que vous le pensez. J'admets que cette découverte soit utile puisqu'elle nous permet de rationaliser — c'est ainsi qu'il faut dire, n'est-ce pas ? — de rationaliser notre alimentation. Pourtant, notre estomac quand il était « nature » nous avertissait bien lui-même de ce qui nous manquait ou de ce qui ne nous convenait pas. Et puis nous avions des malaises moniteurs, la goutte par exemple, qui jouaient le rôle de sonnette d'alarme.

— En somme, quand la maison brûlait déjà, vous pressentiez qu'il y avait danger d'incendie ?

— Pas mal raisonné ! Je vous passe donc vos vitamines. S'il vous plaît de transformer vos repas en expériences de laboratoire, c'est votre affaire. Mais vous avez tort de jouer au plus fin avec la Nature : elle nous a départi un certain nombre de maux ; si vous la flouez par ici, elle vous repincera par-là. Vouloir forcer la Nature, encore une aberration de notre époque ! Les candides fleurs du temps jadis...

— ...Le pétunia des familles !...

— ...Ont fait place à de monstrueuses stylisations. C'est de l'ameublement, sans plus. Allez donc garnir une table de ces orchidées qui ont pris l'aspect de répugnantes étoiles de mer ! Avec ça devant vous et des vitamines dans votre assiette, je vous souhaite bon appétit. Au reste on ne sait plus manger, parce qu'on ne sait plus dresser une table.

— Je proteste. Il m'apparaît, au contraire, que des dispositifs ingénieux ont facilité la tâche des invités. Souvenez-vous de l'antique pince à sucre qui, après avoir happé son morceau — au prix de quels efforts ! — prenait tout à coup la forme d'une croix de Saint-André et faisait virevolter le sucre qui plongeait ensuite brusquement dans votre tasse en vous éclaboussant.

— Mais la nappe, Monsieur, la nappe ? Vous l'avez supprimée ! Et vous l'avez remplacée par une série de napperons qui vous isolent comme si vous étiez au restaurant. La nappe faisait de nous des commensaux ; elle nous donnait, si j'ose dire, l'esprit d'équipe. Maintenant, il n'y a plus que des dîneurs : ça ne fait plus un dîner. Vous bâfrez silencieusement dans votre coin ; vos bons mots retombent dans les limites de votre napperon ; vos effusions se figent au contact du bois sombre et poli. Il y a des zones d'ombre et de silence, le pendant de ces « terræ incognitæ » qui marquaient autrefois sur les cartes de géographie les régions polaires. Sans compter que ce système de napperons a quelque chose de blessant pour l'invité : on insinue qu'il serait bien capable de salir une nappe et on a l'air de lui dire : « Maintenant, vous pouvez y aller : d'avance, nous avons limité les dégâts ! »

— Cependant, le souci de la propreté...

— Le souci de la propreté ! Est-ce qu'il vous viendrait à l'idée de décomposer votre chemise en morceaux par souci de propreté ?

— Or, c'est précisément ce que vous avez fait, vous les hommes du temps passé. Le col, les manchettes, ne sont-ils pas des fractions de chemise ? Et le plastron, bête et inachevé ?

— Bête parce qu'incomplet, n'est-ce pas ? Mais, mon jeune ami, la « Victoire de Samothrace » et la « Vénus de Milo » ne doivent leur célébrité qu'à une casse opportune ! Perfection ne signifie pas achèvement. Il faut un hiatus, une solution de continuité. Le bonheur même demande à être revigoré par quelques traverses. Souvenez-vous de la fable-express de Tristan Bernard :

Deux pigeons s'aimaient d'amour tendre.
Moralité :
L'un d'eux s'ennuyait au logis.

— Eh bien, supprimons le logis !

— Et allons nous ennuyer chez les autres, ce que nous pourrons bientôt faire sans bouger de chez nous, si nous rendons le « home » impersonnel en transformant notre salon en tripot et, par la vertu du napperon, notre salle à manger en « hostellerie » !

BERNARD DOREL.

La majoration des droits de timbre

Une erreur de chiffres s'étant glissée dans la note que nous avons publiée le 31 mai, nous redonnons cette note, complétée et rectifiée.

Les tarifs des droits de timbre les plus usuels sont majorés comme suit.

1° A partir du 1er juin 1938:

Papiers timbrés de dimension: tarifs portés de 5 fr. à 5.40; de 7.50 à 8.10; de 10 à 10.80; de 15 à 16.20; de 20 à 21.60; de 30 à 32.50.

Timbre des quittances: tarifs portés de 0.50 à 0.55; de 1 à 1.10; de 2 à 2.20; de 4 à 4.40.

2° A partir du 1er juillet 1938:

Timbre des affiches: tarifs portés de 0.40 à 0.45; de 0.80 à 0.90; de 1.20 à 1.30; de 1.60 à 1.80; de 4 à 4.35; de 8 à 8.65; de 12 à 13.

Timbres des contrats de transports: tarifs portés de 0.15 à 0.20; de 0.25 à 0.30; de 0.50 à 0.55; de 1 à 1.10; de 2 à 2.20; de 5 à 5.40; de 10 à 10.80; de 20 à 21.60.

Timbres des cartes d'identité: tarifs portés de 6 à 6.50; 12 à 13; 18 à 20.

3° A partir du 1er octobre 1938:

Timbres des passeports: tarifs portés de 5 à 5.40; 35 à 38; 50.00 à 54.00.

Nota: 1° Aucun changement n'est apporté au tarif du timbre des effets de commerce qui reste fixé à 0.15 % (et non pas 6.15 % comme dit par erreur).

2° A partir du 1er août, le droit de timbre des chèques sera ramené de 0.75 à 0.50; des indications seront ultérieurement données au sujet des chèques timbrés à l'ancien tarif non utilisés à cette date.

Roubaix

Aujourd'hui, jeudi 2 juin:

Aujourd'hui : saint Pothin ; demain, sainte Clotilde.

Soleil: Lever, 4 h. 53; coucher, 20 h. 44.

Lune: Premier quartier le 5 juin

Bulletin météorologique pour la journée du jeudi 2 juin (région Nord): Pluies orageuses ou orages épars; éclaircies passagères; vent de secteur Sud modéré tournant à Sud-Ouest et devenant irrégulier; le maximum de température sera en baisse de 2 à 5 degrés sur la veille.

Pharmacien de service de nuit (à ne déranger qu'en cas d'absence du pharmacien habituel): M. Deblock, 178, rue de l'Epeule.

Caisse d'Epargne: de 9 h. à 11 h. 30 et de 14 h. à 17 h.

Consultation de nourrissons du Comité roubaisien de protection de l'Enfance: de 10 h. à 11 h., à l'école des filles de la rue de l'Industrie; de 10 h. à 11 h., à l'école maternelle de la rue de Flandre; de 15 h. à 16 h., à l'Ecole pratique de la place Notre-Dame; de 16 h. à 17 h., au local de la Goutte de lait.

Dispensaire antituberculeux de Roubaix, 45, rue de Cassel, et 90, rue des Longues-Haies: à 14 h. 30, pour les enfants.

La tournée de confirmation

A l'Institution Saint-Louis

Accompagné de M. le vicaire général Bouchendomme, S. Em. le cardinal Liénart est venu conférer hier mercredi, à 7 h., le sacrement de confirmation aux trente-cinq premiers communiants de l'Institution Saint-Louis.

M. l'abbé Callens, supérieur, entouré de M. Verscheide, président de l'Association des pères de famille et des membres du corps professoral, souhaita la bienvenue au chef du diocèse qui célébra ensuite la sainte-messe. Puis ce fut la cérémonie de la confirmation, précédée de l'interrogation, par M. le vicaire général Bouchendomme, de plusieurs jeunes confirmands.

En une paternelle allocution, Son Eminence exhorta les enfants à devenir des militants de l'action catholique, en cultivant en eux les grâces du Saint-Esprit, inhérentes au sacrement qu'ils allaient recevoir.

A l'issue de la cérémonie, le jeune Robert Meurisse se fit l'interprète de ses camarades pour présenter, à Son Eminence, une adresse de respectueux et filial attachement.

A Saint-Sépulcre

Le cardinal se rendit ensuite à l'église Saint-Sépulcre, où il fut reçu par MM. les abbés Défossez, curé de la paroisse; Debrune, curé de Notre-Dame de Lourdes et Sepieter, curé de Saint-Vincent de Paul.

Avec le cérémonial habituel, le sacrement fut conféré à deux cent cinquante-deux enfants: 70 filles et 57 garçons de Saint-Sépulcre, 47 filles et 2 garçons de Notre-Dame de Lourdes, 4 filles et 11 garçons de Saint-Vincent de Paul et 33 filles et 28 garçons de Croix Saint-Pierre.

A Notre-Dame

Vers 10 h. 45, un cortège conduisit à l'église S. Em. le cardinal, entouré de MM. le vicaire général Bouchendomme, les chanoines Agnius, doyen de Notre-Dame, et Bayard, curé de Saint-Joseph, et les abbés Delmotte, curé de Saint-François; Devulder, curé de Saint-Antoine et Dumortier, ancien vicaire à Notre-Dame, récemment nommé curé de Sercus.

En présence d'une très nombreuse assistance, le cardinal administra la confirmation à près de deux cents enfants des paroisses Notre-Dame, Saint-Joseph, Saint-Antoine et Saint-François.

DIRIGEZ-VOUS

au 108, rue du Collège, ROUBAIX, pour vos achats d'Eponges et Peaux de chamois. Vous y trouverez à des prix très bas l'éponge et la peau de votre choix (angle rue du Fort, le spécialiste le plus Fort). d

La communion solennelle et la confirmation au pensionnat Saint-Jean-Baptiste de la Salle à Estaimpuis

Aujourd'hui jeudi à 7 h. 30 du matin, aura lieu la communion solennelle des élèves du pensionnat Saint-Jean-Baptiste de la Salle, à Estaimpuis.

Au cours de l'après-midi, Mgr Rasneur, évêque de Tournai, leur conférera la confirmation.

Les récupérations d'heures dans le textile

L' « Officiel » publie l'arrêté suivant :

La récupération des heures perdues par suite de baisses normales de travail à certaines époques de l'année est, jusqu'à nouvel ordre, autorisée, dans la limite de cent heures, par an et d'une heure par jour, pour les professions comprises dans les sous-groupes ci-après de la nomenclature des industries et professions de la statistique générale de la France, telle qu'elle résulte du décret du 9 avril 1936, relatif au classement des industries et professions:

N. 4406 (tissage sans autre indication de produits;

N. 4407 (mise en carte de tissus);

du sous-groupe 4 F a (industries textiles mal désignées).

N. 4411 (préparation du lin, de la filasse de lin);

N. 4414 (filature de jute);

N. 4415 (corderie);

N. 4416 (fabrication de filets),

du sous-groupe 4 F b (filature de lin, chanvre, jute, corderie);

N. 4421 (cardage de coton);

N. 4422 (fabrication d'ouate);

N. 4423 (filature de coton);

N. 4.4232 (retordage, retorderie de coton),

du sous-groupe 4 F d (industrie cotonnière).

Sous-groupe 4 F e (industrie lainière).

Sous-groupe 4 F f (industrie de la soie).

Sous-groupe 4 F g (blanchiment, apprêt, teinture, impression de fils et tissus).

Sous-groupe 4 F h (fabrication de bonneterie).

Sous-groupe 4 F i (fabrication de dentelles, guipure, brodrie, tissus légers, etc.

Sous-groupe 4 F j (fabrication de passementeries, rubans, etc.).

Les dispositions du présent arrêté sont également applicables aux ateliers et bureaux de dessin pour impression sur tissus.

Le point de départ de la période annuelle de référence sera fixé dans chaque circonscription par décision de l'inspecteur divisionnaire du travail et de la main-d'œuvre prise, par délégation du ministre du travail après consultation des organisations syndicales patronales et ouvrières intéressées.

Toute requête tendant soit à l'inscription d'une nouvelle profession, soit à la radiation d'une profession inscrite ou à la réduction du nombre maximum des heures de récupération dont elle peut bénéficier doit être adressée au ministre du travail qui, avant décision, la soumettra à une enquête et à la consultation des organisations patronales et ouvrières intéressées

En cas de chômage extraordinaire et prolongé dans une catégorie professionnelle, l'inspecteur du travail pourra suspendre, pour cette catégorie, l'usage des récupérations prévues par le paragr. 1er de l'article 1er du présent arrêté.

Les chefs d'établissements appartenant aux industries désignées ci-dessus devront, à l'ouverture des périodes de baisse de travail, afficher un horaire réduit et en adresser une copie à l'inspecteur du travail dans les conditions fixées à l'article 4 du décret du 17 novembre 1936.

La récupération ne pourra être autorisée que jusqu'à concurrence du nombre des heures effectivement perdues dont le contrôle sera établi au moyen des horaires réduits stipulés ci-dessus, dans la limite des cent heures prévues au paragraphe 1er du précédent article.

— L'ex-prince Nicolas de Roumanie, qui fut exilé à la suite d'un conflit avec le roi Carol, s'est établi définitivement à Venise où il vient d'acheter l'abbaye de Saint-Orc[illegible] le grand canal.

La braderie du Jean-Ghislain

Nous rappelons que la braderie du Jean-Ghislain, aura lieu, comme chaque année, rue de l'Ommelet, le lundi de la Pentecôte, 6 juin. A cette occasion, le comité invite tous les marchands « bradeux » à venir s'installer, dans cette rue.

La grande animation qui règne annuellement dans cette artère, sera de règle cette année encore, et de nombreux promeneurs s'y donneront rendez-vous, pour profiter en plus des nombreuses occasions, de tenter leur chance car des jeux sont organisés dans tous les cafés de la rue et sont dotés de lots magnifiques.

JOSÉ - Coiffure - Postiches

Gd'Place, LILLE - Spécial. d'indéfrisable. d

Une manifestation de sympathie

Mardi a eu lieu, à la grande Brasserie moderne, une manifestation de sympathie organisée par les chefs de service employés de bureau et le personnel au complet, à l'occasion du départ de M. Febvrel, le sympathique directeur, à qui deux magnifiques souvenirs ont été remis en remerciement de son amicale collaboration.

M. Febvrel a adressé à ses collègues toute sa gratitude pour cette manifestation qui est pour lui l'inespéré couronnement de sa carrière et dont il gardera fièrement l'inaltérable souvenir.

ON VOUS ADMIRE MADAME... et c'est justice. Votre ligne est idéale grâce au Corset Charmereine, 43, rue l'Alma, Rx. d

En voulant déloger un pigeon réfugié sur un garde-soleil, un inconnu... brise la vitrine d'une pharmacie

M. Louis Salarnier, gérant de pharmacie, 163, Grande-Rue, a déposé une plainte au commissariat de police du 5e arrondissement, pour bris d'une glace de vitrine, commis au cours de la nuit de mardi à mercredi, vers minuit.

Un inconnu, qui tentait de déloger un pigeon réfugié sur la corniche protégeant le garde-soleil de la pharmacie, ne trouva rien de mieux que de lancer dans la direction du volatile... un poids en fonte de deux kilos ! Le projectile manqua son but, mais fit voler la vitrine en éclats, causant ainsi au pharmacien un préjudice de 1.080 francs.

Une enquête est ouverte en vue d'identifier le « coujonneux » maladroit.

GRATUITEMENT, 1/10me DE BILLET DE LA LOTERIE NATIONALE

peut vous être remis à votre prochain passage à Paris S'mel Ressemelage. Renseignements aux dépôts : Roubaix, 163, rue de Lannoy ; 223, rue du Collège ; 7 et 9, place du Trichon. 31632

Un motocycliste est renversé par une auto, place Nadaud

Hier mercredi, vers 13 h. 45, M. Henri Gillot, 23 ans, dessinateur, demeurant 119, rue Voltaire, descendait à motocyclette le boulevard de Strasbourg, en direction de la rue Nadaud, lorsque, en traversant la Grande-Rue, il entra en collision avec une automobile venant de Wattrelos et, pilotée par M. Kléber Devred, 31 ans, débitant de tabac à Rouvroy-Nouméa (Pas-de-Calais). Blessé au pied droit, M. Gillot a reçu des soins de M. le docteur Richir.

Une enquête est ouverte pour déterminer les responsabilités.

Une collision entre un vélo et un vélo-moteur

Vers 9 h. 10, face au n° 129 de la rue de l'Ommelet, un vélo-moteur piloté par M. André Prouvost, 17 ans, domicilié, 41, rue de Beaumont, est entré en collision avec une bicyclette montée par M. Lucien Leverrier, 24 ans, demeurant 46, rue Pellart. Les deux machines ont subi quelques dégâts mais il n'y a pas eu de blessé.

Enquête par le commissariat du 4e arrondissement.

VOUS VOUS TROUVEREZ TOUJOURS BIEN de boire de l'eau pure. Buvez l'eau de la SOURCE WILLEMS, Chalet du Robinet, la SEULE SOURCE de la RÉGION. 71

1812.....

Depuis 1812, l'ELIXIR ANTI-GLAIREUX du Dr GUILLIE guérit des milliers de personnes atteintes d'asthme, rhumatismes, glaires, excès de bile, maladies du foie, des reins, de la vessie. Toutes Pharmac.

LOTERIE NATIONALE

Le décret du 25 mai 1938 vient de décider un prélèvement de 30 millions de francs sur le produit global de la Loterie Nationale. Cette dotation spéciale sera répartie par le Ministère des Finances entre les départements du Nord et de l'Est, pour lutter contre le chômage.

Les habitants du Nord et de l'Est feront donc à la fois une bonne œuvre et une bonne affaire en souscrivant à la Loterie Nationale ; le meilleur moyen de le faire est d'acheter: les dixièmes du Crédit du Nord... les dixièmes qui gagnent !

AVIS IMPORTANT AUX ÉTRANGERS. — En vertu des nouvelles instructions, toute demande de carte d'identité doit être accompagnée, en plus des pièces habituelles, de cinq photographies récentes, parfaitement ressemblantes de profil droit, oreille dégagée, sans chapeau.

Celles qui ne correspondraient pas à ces prescriptions, seront rigoureusement refusées.

UN VOL DE COUVERTURE. — Une couverture — que son propriétaire M. François Delbecq, 56 ans, marchand de charbon, domicilié 35, rue de Nancy, avait déposée mardi matin dans un camion en stationnement dans l'annexe de la gare de Roubaix-Wattrelos — a disparu comme par enchantement.

Une plainte pour vol contre inconnu a été déposée au commissariat de police du 5me arrondissement.

GROUPEMENT ARTISANAL DE ROUBAIX, LANNOY ET LEURS CANTONS. — Ce jeudi 2, de 18 h. à 20 h., permanence, 67, rue des Fabricants pour tous renseignements, comptables, fiscaux, contentieux, etc... De service: M. Lecocq.

UNION DÉPARTEMENTALE DES MAITRES ARTISANS DU NORD (affiliée à la C. G. A. F.). — La permanence du comité interprofessionnel pour les artisans confédérés de Roubaix, Tourcoing, Lannoy et leurs cantons, se tiendra au siège, 84, boulevard Gambetta à Roubaix, de 19 h. 30 à 20 h. 30 aujourd'hui jeudi 2.

UNION DES ARTISANS DE LA RÉGION DU NORD (U.A.R.N.). — Permanence ce jeudi 2, 13, rue du Pays, de 17 h. à 19 h., pour tous renseignements.

A LA CHAMBRE ARTISANALE BELGE DU NORD. — Les inscriptions sont enregistrées tous les jours, de 8 à 12 h. et de 13 à 18 h. (sauf le samedi après-midi et les dimanches et jours fériés), à la permanence secrétariat, 49, rue de la Gare, à Roubaix (bureau de M. Loiseau).

Pour tous renseignements concernant la fiscalité, les litiges, etc... en un mot, le contentieux en général, ainsi que l'inscription au registre des métiers, s'adresser au secrétariat aux heures et à l'adresse indiquées ci-dessus.

LES ARTISANS RÉUNIS. — Ce jeudi 2, permanence au 56, rue du Grand Chemin, de 14 h. 30 à 18 h. 30; de 19 h. à 20 h., au 132, rue de la Vigne. Renseignements divers. Vérification des feuilles d'impôts.

ASSOCIATION AMICALE DES ANCIENNES ELEVES DE L'INSTITUT SÉVIGNÉ. — En raison des fêtes de la Pentecôte, la réunion mensuelle est reportée au dimanche 12 juin. Prière d'apporter le produit de la vente des billets de tombola de la grande kermesse flamande et de rendre les billets invendus. Organisation et mise au point du « Comptoir de dégustation de café ». Bibliothèque, ping-pong, grande tombola de clôture des réunions.

AMICALE MUTUELLE DES CHAUFFEURS D'AUTOMOBILES. — Ce jeudi 2 juin aura lieu la permanence au siège, « Café du Forgeron », 43, Grande-Rue, de 18 h. 30 à 20 h. 30. Les sociétaires sont priés de s'adresser au secrétaire et au trésorier qui se tiennent à leur disposition pour tous renseignements, cotisations et paiement des feuilles maladies.

AMICALE ERNEST-LEGOUVE. — Réunion mensuelle le samedi 4 juin, à 15 h. 30, local habituel.

SOCIÉTÉ DE SECOURS MUTUELS « L'EMPLOYÉ ». — Le conseil d'administration s'est réuni dimanche pour l'examen de différents dossiers, maladie, chômage, décès et naissances. Les intéressés seront convoqués à la recette qui aura lieu le dimanche 5 juin, de 10 h. à midi.

Il est rappelé que des cartes mutualistes sont toujours à la disposition des sociétaires, avec la liste des commerçants accordant des réductions sur achats.

Les possesseurs de cartes 1937 dont les numéros sont sortis, peuvent retirer leur lot lors de la recette de juin.

VACCINATION ANTIDIPHTÉRIQUE. — Aujourd'hui jeudi 2, de 10 à 11 h., séance de vaccinations gratuites, dans un local du Service d'hygiène, rue de Cassel, 45 (Square Wibaux).

HARMONIE DU MOULIN. — Ce jeudi 2 juin, assemblée générale : instructions pour la sortie du 4 juin, service de la Pentecôte.

CERCLE SYMPHONIQUE DE L'UNION DES MUTILÉS. — Ce jeudi 2, répétition générale au siège, à 19 h. 45 et tombola mensuelle.

ORPHÉON DES ANCIENS COMBATTANTS ET SOLDATS. — Ce jeudi 2, à 19 h. 30, répétition générale et communications très importantes pour les prochaines excursions.

CHORALE DU FONTENOY. — Ce jeudi 2, à 19 h. 30, au siège, salle du Royal, rue de l'Alma, répétition générale pour le concert du 19 juin.

CHORALE « LA RENAISSANCE ». — Ce jeudi 2, à 19 h. 30, au cercle, répétition mixte.

CHORALE JEANNE D'ARC (Paroisse Sacré-Cœur). — Ce soir jeudi 2 juin, la répétition générale pour la messe de la Pentecôte commencera à 20 h. précises. La commission compte sur la présence de tous les membres.

M. Vanderhaegen Chirurgien-Dentiste 39, r. Pierre-Motte (0

Force, Santé et Vitamines

Bavaro - Munich

EXCELSIOR

MEMBRE DU JURY EXPOSITION INTERNATIONALE 1937

— NE PAS CONFONDRE —
9 GRANDS PRIX aux Expositions INTERNATIONALES

Demandez la petite bouteille « Munich Excelsior » (contenance 33 centilitres) Dans les meilleurs cafés et estaminets de Roubaix-Tourcoing.

CROIX

Les fêtes des quartiers des Ogiers et du Creusot

Le comité des quartiers des Ogiers et du Creusot, présidé par M. Jules Picavet, prépare, pour les 18, 19 et 20 juin, des festivités, placées sous le patronage de la municipalité et au profit de l'œuvre du « Sou du Soldat ».

Des programmes sont dès maintenant mis en vente chez les adhérents. Ils donneront droit à une tombola gratuite dotée de superbes lots. D'autre part, le samedi 4 juin, à 16 h., un match amical de football sera joué au profit des fêtes.

Nous reviendrons sur le programme de ces réjouissances.

L'EXÉCUTION D'UN MANDAT D'ARRÊT. — Nous avons relaté, mercredi, que la gendarmerie de Roubaix avait déféré au parquet de Lille, un ancien boulanger, M. Jean Seynaeve, demeurant, 60, rue Holden. Celui-ci nous prie de dire qu'il a été remis en liberté, ayant interjeté appel du jugement du tribunal correctionnel de Lille qui le concernait.

FOYER DU JEUDI. — A partir d'aujourd'hui jeudi, le « Foyer du Jeudi » fonctionnera toute la journée; le rassemblement des enfants se fera à l'Hôtel de ville, à 8 h. 30.

A LA MATERNITÉ. — Tous les jeudis, de 15 à 18 h. 30, des consultations prénatales gratuites sont données à la maternité, 177, rue des Ogiers, par Mlle De Diberder, sage-femme de l'établissement.

MUSIQUE « LA FRATERNELLE ». — Aujourd'hui jeudi 2, à 20 h., répétition générale, Maison des œuvres, place de la République.

WASQUEHAL

La remise de l'étoile fédérale à un vétéran de l'harmonie «La Jeune France»

La Fédération des sociétés musicales du Nord et du Pas-de-Calais, vient d'attribuer l'étoile fédérale à M. Amédée Dekeyser, membre de l'harmonie « La Jeune France » et demeurant rue Gustave-Dubled, à Croix, qui compte actuellement cinquante années de présence dans diverses sociétés musicales.

Cette distinction lui sera remise par un membre du Conseil d'administration de la Fédération au cours d'une cérémonie fixée au dimanche 26 juin. A cette occasion, l'harmonie « La Jeune France » organisera pour les 25 et 26 juin, des festivités dans le quartier du Tries. Nous en publierons le programme.

LA REPRISE DES JEUX ET CONCOURS DES « AMIS DE WASQUEHAL ». — Le comité des fêtes et loisirs « Les Amis de Wasquehal » organise une démonstration de chiens policiers dans le quartier de la Planche-au-Riez, pour le samedi 3 juin, avec le concours du club du Créchet, de Croix. Le 25 juin, jeux divers dans le quartier du Tries et le samedi 2 juillet, courses cyclistes au stade municipal de la rue Delerue. Nous reviendrons prochainement sur le détail de ces festivités qui ont obtenu l'an dernier un si grand succès.

SECOURS AUX CHOMEURS. — Paiement des secours aux chômeurs complets, samedi 4 juin, à 9 h., salle rue Jean-Macé, pour le Centre et à 24 h., salle annexe rue de Roubaix, pour le Capreau.

SYNDICATS LIBRES. — Permanence au siège, café de « La Fraternelle », 28, rue de Flers, samedi 4 juin, de 16 à 19 h.

ENCOURAGEMENT NATIONAL. — Paiement des primes mensuelles aux familles nombreuses, à la mairie (3e guichet), mercredi 8 juin, de 14 h. 30 à 16 h.

CAISSE D'EPARGNE. — La succursale de la caisse d'épargne de Roubaix, mairie de Wasquehal, ne fonctionnera pas dimanche 5 juin (Pentecôte).

BIBLIOTHÈQUE DES « AMIS DE WASQUEHAL ». — Dimanche 5 juin, la bibliothèque des « Amis de Wasquehal », rue Jean Macé, sera ouverte de 10 à 11 h. 30, en vue du remboursement des droits d'inscriptions. Les lecteurs sont invités à rapporter leurs livres. La bibliothèque sera fermée pendant les vacances pour être rouverte en septembre.

VACCINATIONS ANTIVARIOLIQUES. — Aujourd'hui jeudi 2, de 8 h. 30 à 9 h. 45, à la salle des fêtes rue Jean-Macé, et de 10 h. 30 à 11 h. 45, à la salle annexe rue de Roubaix, pour le Capreau. Ces vaccinations sont absolument g