vention pour avoir fait travailler une bête blessée.

PAS DE BAINS, DEMAIN LUNDI. — L'établissement de bains de la rue des Champs sera fermé toute la journée de lundi 6 juin prochain.

BIBLIOTHÈQUE POUR TOUS. — Rues du Vieil-Abreuvoir, 33 bis; Labruyère, 4; Boudaloue, 19; de Remiremont, 12 et rue du Sapin-Vert, à Wattrelos, sera fermée ce dimanche de Pentecôte.

UNION DES ARTISANS DE LA RÉGION DU NORD (U.A.R.N.). — Permanence ce dimanche 5, de 11 h. à midi, au Café Pandore, 28, rue Pauvrée pour tous renseignements.

MÉDAILLÉS DU TRAVAIL. — Les sociétaires sont priés d'assister aux funérailles de M. Louis-Charles Denys qui auront lieu le lundi 6 courant, à 15 h.

Assemblée à l'hôpital La Fraternité, à 14 h. 45.

MUTILÉS ET INVALIDES BELGES. — En raison des fêtes de la Pentecôte la permanence est reportée au dimanche 12 juin, à 10 h.

FÉDÉRATION DES AMICALES LAIQUES. — Aujourd'hui dimanche 5, la bibliothèque sera ouverte de 9 h. 30 à 10 h. 30.

ASSOCIATION SYNDICALE DU COMMERCE ET DE L'INDUSTRIE (Franc au décès). — Réunion du conseil d'administration de la section de Roubaix le mercredi 8 juin, à 18 h. 45, au café Antoine Gothals, 12, place de la Gare. Election de deux vice-présidents.

AUX PRÉVOYANTS DE L'AVENIR. — A l'occasion des fêtes de la Pentecôte, la recette mensuelle de juin n'aura pas lieu et sera reportée au premier dimanche de juillet.

LES MOISSONNEURS DE ROUBAIX (Groupe de Roubaix). — Le mardi 7 juin, à 20 h., réunion mensuelle au siège, 2, rue J.-Bte Glorieux. Sont invités les jeunes gens des mouvements spécialisés, particulièrement ceux qui se destinent à partir bientôt au service militaire. Prière d'apporter avec soi son carnet de chansons.

LA SOCIÉTÉ AMICALE DES MÉDAILLÉS DU TRAVAIL, DU COMMERCE ET DE L'INDUSTRIE, siège 8, rue du Grand-Chemin, à Roubaix, invite les sociétaires et les familles des décédés à assister à l'obit solennel anniversaire qui aura lieu demain lundi de la Pentecôte 6 juin, à 9 h., en l'église Saint-Martin à Roubaix. Réunion à l'église.

CHAMBRE ARTISANALE BELGE DU NORD. — Les inscriptions sont enregistrées tous les jours de 8 à 12 h. et de 13 à 18 h. (sauf le samedi après-midi et les dimanches et jours fériés) à la permanence-secrétariat, 49, rue de la Gare à Roubaix (bureau de M. Loiseau).

Pour tous renseignements concernant la fiscalité, litiges etc... en un mot, le contentieux en général, ainsi que l'inscription au registre des métiers, s'adresser au secrétariat aux heures et à l'adresse indiquée ci-dessus.

CLIQUE SCOLAIRE DE LA FÉDÉRATION DES AMICALES LAIQUES. — Aujourd'hui dimanche 5, rassemblement à 10 h., au siège, 42, rue d'Alsace (participation aux fêtes des Combattants républicains). Tenue de drap.

Avis à MM. les Actionnaires et Coopérateurs de la BRASSERIE COOPERATIVE DE MONS-EN-BARŒUL

Le paiement des ristournes de l'exercice 1937 continue par les lettres :

N, O, P, Q, R, du 7 au 10 juin inclus;

S, T, U, V, W, X, Y, Z, du 13 au 17 juin inclus

à tous les guichets du siège et des succursales de la Banque CRÉDIT DU NORD.

Les bordereaux sont adressés aux coopérateurs dans le même ordre que ci-dessus et au plus tard dans la huitaine précédant le réglement.

31938

CROIX

AVIS AUX CHOMEURS. — Le paiement du mardi 7 juin aura lieu dans les secteurs ABC, aux heures ci-après : Hôtel de Ville, de 8 h. à 9 h.; Makellerie, de 9 h. 15 à 10 h. 15; Maison des œuvres sociales, de 10 h. 45 à 11 h. 45.

SECOURS AUX GRÉVISTES DE CHEZ LEMAIRE ET DILLIES. — La distribution aura lieu mardi 7 juin, au lieu de lundi, aux heures habituelles.

CLIQUE SCOLAIRE. — Aujourd'hui dimanche 5 juin, rassemblement à 13 h. 30, chez M. Dutoict, 18, rue Holden, pour les fêtes de Lille. Départ à 13 h. 45 (Pantalon blanc).

BUREAU DE BIENFAISANCE. — Sur les mercantis, remboursement des bons de denrées mercredi 8 juin, au siège, Maison des œuvres sociales, 16 bis, place de la République, de 9 h. à 11 heures.

MUTILÉS ET INVALIDES DU TRAVAIL. — Aujourd'hui dimanche 5 juin, de 10 h. à 11 h., permanence au siège, rue Ghesquière, 7.

MÉDECIN DE GARDE. — Dimanche 5 et lundi 6 juin, docteur Sueur, rue de la Gare.

PHARMACIEN DE GARDE. — Dimanche 5 et lundi 6 juin, Pharmacie nouvelle, 88, boulevard Zola.

AMICALE A.-FRANCE. — Bibliothèque, permanence de 11 h. à 12 h., à l'école des filles, rue Kléber, aujourd'hui dimanche 5 juin.

WASQUEHAL

Les « Bérets bleus » à Annappes

Les « Bérets bleus » du patronage Saint-Nicolas profiteront du lundi de la Pentecôte pour se rendre en excursion à Annappes.

A 8 h., ils assisteront à une messe qui sera dite dans la chapelle de la rue Delerue; puis, à 9 h. 30 ils se rassembleront dans la cour du patronage, en uniforme. Se munir du dîner.

A leur arrivée à Annappes, ils exécuteront, avant le dîner, le jeu des « grandes manœuvres » avec attaque par le camp rouge. Ensuite dîner et jeux sur l'herbe. A l'issue du repas, attaque du camp bleu.

Le retour de cette sortie est prévu pour 18 h. à Wasquehal.

Les petits de la section enfantine ne seront pas admis.

A la Fraternelle des anciens combattants du Capreau

Cette société tiendra son assemblée trimestrielle le dimanche 12 juin, à 10 h., en la salle des fêtes, Cinéma du Capreau.

Au cours de cette assemblée, il sera procédé à la remise officielle de la croix de chevalier du Mérite social à M. Feraille, président d'honneur.

La Commission adresse un pressant appel aux sociétaires pour qu'ils assistent nombreux à cette cérémonie.

AU FONDS MUNICIPAL DE CHOMAGE. — On comptait 226 chômeurs complets (177 hommes et 49 femmes) inscrits au fonds municipal de chômage de Wasquehal, pour la semaine du 23 au 29 mai. Le montant des allocations payées s'est élevé à 18.233 frs 50.

CONTROLE DES CHOMEURS. — Mardi 7 juin, à 8 h., salle des fêtes, rue Jean-Macé pour le Centre et à 14 h., salle annexe rue de Roubaix, pour le Capreau.

AUX MILICIENS BELGES. — C'est le 10 juin qu'expire le délai accordé aux miliciens belges pour l'envoi du certificat de résidence en France les exemptant de la revue d'appel en 1938. Les intéressés peuvent se procurer cette pièce à la mairie, 3e guichet, sur présentation de la carte d'identité.

POUR UNE BELLE ŒUVRE. — Le concours de dés organisé au profit des Vieux travailleurs de Wasquehal a débuté hier samedi. Il se poursuivra aujourd'hui dimanche et lundi 6 juin de 9 à 19 h. chez MM. Canonne, 51, rue Delerue; Liagre, 8, rue des Villas; Thuillié, 30, rue Ferrer; Martin, 84, rue de Tourcoing; Coucke, 170, rue de Tourcoing; Jammes, 1, rue de Roubaix. Rebattage général lundi à 19 h. 30 au siège, café Liagre, 8, rue des Villas.

AVIS AUX FORAINS. — Mardi 7 juin, à 16 h., sur les places de la Mairie et de la République, distribution des emplacements aux forains participant à la fête communale des 11, 12 et 13 juin.

CONSULTATIONS DES NOURRISSONS. — Mardi 7 juin, à 15 h., salle des fêtes, rue Jean-Macé, pour les mamans du Centre et du Noir-Bonnet. Jeudi 9 juin à 14 h. 30, salle annexe, rue de Roubaix, pour les mamans du Capreau (lettres E à Z).

CLIQUE SCOLAIRE DU CAPREAU. — Demain lundi 6 juin, répétition générale à la salle rue de Roubaix. Tambours à 18 h. 30; clairons à 19 h.

MAITRISE SAINT-NICOLAS. — Mardi 7 juin, à 20 h., répétition générale à l'église.

WATTRELOS

M. Emile François, mutilé de guerre, est nommé chevalier de la Légion d'honneur

M. Emile François, mutilé de guerre, domicilié 1, rue Louis-Loucheur, à Wattrelos, vient d'être nommé chevalier de la Légion d'honneur, à titre militaire.

C'est avec plaisir que notre collaborateur a appris la bonne nouvelle à l'heureux chevalier qui ne cacha certes pas,

(Ph. J. de Rx.)

M. EMILE FRANÇOIS

sa satisfaction à l'annonce d'une aussi belle récompense.

Il est vrai que M. François qui, combattit pendant toute la grande guerre, est bien digne de l'ordre dans lequel il vient de prendre place.

Né à Roubaix, le 5 mai 1896, le nouveau légionnaire quitta sa ville natale, le 9 octobre 1914, et s'engagea le 3 mars 1915, au 84e régiment d'infanterie à Montbrison. M. François, fut affecté ensuite au 144e Régiment d'infanterie, avec lequel il participa pendant presque toute la guerre aux combats les plus meurtriers. On le vit, en effet, aux batailles de la Somme, de Champagne, du Chemin des Dames, de l'Argonne, d'Alsace. En avril 1918 il prit part à la grande attaque de Noyon.

A ce moment, M. François avait déjà obtenu la croix de guerre et d'élogieuses citations à l'ordre du régiment et de l'armée.

Le 31 mai 1918, devant Soissons, à la suite d'attaques à la mitrailleuse, pour protéger le flanc des troupes américaines, un bombardement allemand tua six sur huit de ses camarades. Son caporal eut les deux mains enlevées, lui-même eut la jambe droite emportée par un obus, et reçut des blessures multiples sur le corps.

Alors qu'il était sur son lit d'hôpital, le 16 avril 1918 il apprit que la médaille militaire lui était accordée, avec la belle citation suivante : « Excellent soldat, d'un courage remarquable. A été grièvement blessé au cours d'une attaque, pendant laquelle, il a fait preuve d'un sang-froid et d'un mépris du danger superbes ».

M. François est sympathiquement connu à Wattrelos et à Roubaix, en particulier, où pendant dix ans, à l'angle de la Grand'rue et de la rue de l'Ommelet, il tint un magasin de poêlerie. Il est aussi un des membres fondateurs de la section des mutilés de Roubaix et fit partie du premier comité de ce groupement. M. François exerce actuellement le métier de tôlier, à la Chaudronnerie de Roubaix-Tourcoing, à Tourcoing.

Nous sommes heureux de lui présenter nos meilleures félicitations.

Une messe à la mémoire des membres décédés de l'Amicale Saint-Louis

L'Association amicale des anciens élèves de l'école libre Saint-Louis, fera célébrer demain lundi, à 9 h. 30, en l'église Saint-Maclou, une messe solennelle anniversaire, pour le repos de l'âme des membres décédés de la famille Leclercq-Dupire, des anciens maîtres et anciens élèves de l'école.

Une audition de la Chorale St-Maclou

A l'occasion de la Pentecôte, la chorale paroissiale mixte de Saint-Maclou, exécutera à la grand'messe, de 10 h., le programme suivant : Messe Saint-Louis de Fauchey (solistes: Mlle S. Cambray, MM. A. Delgrange et G. Portier); chant de Triomphe : « Jerusalem, acclame », de Noyon.

A l'orgue, M. Louis Desmullier interprétera « Grand chœur » de Guilmant, et en sortie la « Marche de procession », de Guilmant.

Aux vêpres solennelles : Psaumes en faux bourdon; « Regina Cœli », de G. Aichinger; « Panis Angelicus » de Ch. Dubois, pour soli et chœur (soliste Mlle S. Cambray); « Ave Maria » de J. Arcadelt; « Tantum Ergo », de Ed. Dierickx.

Une réunion du Parti social français

La réunion mensuelle s'est tenue au siège, Café Français, devant un bel auditoire sous la présidence de MM. Debeurme et Leblond, entourés de M. Couvreur du Comité de Roubaix, et des délégués des cantons Nord et Est de Roubaix.

M. Léon Diagoras donne une conférence particulièrement documentée sur les procès.

L'orateur commence par un historique de la situation en Russie. En 1919, les vingt fondateurs du communisme font serment, quoi qu'il arrive, de ne pas s'exterminer. Ils se souviennent de la fin de Robespierre.

« Jusqu'à la mort de Lénine, dit-il, le pacte est tenu. Mais Lénine a dit un jour : « Le communisme on s'en f..., l'essentiel c'est de garder le pouvoir ». Ces paroles sont tombées dans l'oreille du plus rustre des vingt : l'homme de main, Staline qui n'a été admis au Conseil suprême que pour exécuter la sale besogne.

« Alors que l'équipe des doctrinaires se dispute la succession du maître, le rustre s'insinue, il évince les autres et monte à la première place. Depuis, il consolide sa position en faisant le vide autour de lui. Des vingt, il reste lui, et Trotsky, treize ont été fusillés, cinq sont en prison. C'est ce satrape oriental, le « protecteur des peuples », le « père spirituel » des communistes français », s'écrie le conférencier.

M. Diagoras s'attache ensuite à démontrer le mécanisme psychologique des « aveux spontanés », il conclut à la précarité d'une alliance avec une puissance qui présente de tels symptômes de décomposition.

Puis il fait applaudir « l'idéal de discipline consentie et de respect de la personne humaine que défend le parti social français ».

DISPENSAIRE ANTITUBERCULEUX, rue des Prés. — Prochaine séance de consultations : le jeudi 9 juin, à 9 h. 30 (docteur Montaigne). L'infirmière tiendra une permanence jeudi 9 juin de 15 à 17 h. Le dispensaire sera fermé le mardi 7 juin.

SECOURS DU BUREAU DE BIENFAISANCE. — La distribution des bons de pain aux personnes inscrites au bureau de bienfaisance se fera 1 bis, rue Jean-Jaurès, le mardi 7 juin de 9 h. à 11 h. 30.

AMICALE DU PLOUYS. — La réunion mensuelle qui devait avoir lieu aujourd'hui est remise par suite de la Pentecôte, à dimanche prochain à 15 h.

PHARMACIEN DE SERVICE. — Aujourd'hui dimanche 5, M. Vitrant, 29, rue Pierre-Catteau; demain lundi 6, M. Dobrits, Grand' Place.

FANFARE ACCORDEONISTE L'AVENIR. — Ce dimanche 5, répétition générale à 10 h. Instruction pour la sortie aux Ballons.

LANNOY

A la Fraternelle des anciens combattants de Lannoy, Lys Toufflers

Les membres honoraires, les sociétaires et les sympathisants du mouvement U.N.C. sont invités à assister à la conférence d'information organisée par le centre départemental des Jeunes de l'U.N.C. pour le vendredi 10 juin, à 20 h. 15, salle des Ambassadeurs, à Lille.

Cette conférence sur « La paix sociale » sera présidée par M. Jean Goy, député, président national de l'U.N.C. Les orateurs seront : MM. Georges Dumoulin, secrétaire général de l'U.D. de la C.G.T., qui causera du syndicat; Philippe Levray, de l'Union des corporations françaises, qui parlera de la corporation; Jules Verger, secrétaire général de l'Association de la région de Paris, qui causera de la collaboration professionnelle.

On peut obtenir des cartes auprès du président, s'inscrire au Café de l'Hôtel-de-Ville. Il y aura un service de transport assuré.

ÉCOLE DE PERFECTIONNEMENT DES SOUS-OFFICIERS DE RÉSERVE. — La séance prévue pour le mardi 7 juin, à 19 h. 30, est remise au mardi 14, local et heure habituels.

PHARMACIEN DE SERVICE. — Aujourd'hui dimanche 5, pour les communes de Lys, Lannoy, Toufflers, Hem et Leers, M. Benoit, 9, rue des Bouchers, à Lannoy.

LYS

Les communions solennelles

Les premières communions solennelles se dérouleront aujourd'hui, dimanche 5, dans la commune.

Soixante-six enfants — trente et un garçons et trente-cinq filles — y prendront part. Ils se réuniront à l'école libre de la rue Jean-Bart, d'où en un charmant cortège précédé de nombreux enfants de chœur, ils se rendront à l'église Saint-Luc, pour assister à la messe de communion, qui sera dite à 7 h. 30.

L'allocution de circonstance sera prononcée par M. l'abbé Louvieaux, actuellement vicaire de la paroisse qui a spécialement préparé les enfants à ce grand jour.

Les communiants assisteront aussi à la grand'messe de 10 h., qui sera célébrée avec le concours de la chorale paroissiale, et aux vêpres, de 16 h., qui seront suivies de la rénovation des promesses du baptême et de la consécration à la Sainte-Vierge.

HARMONIE « LES AMIS RÉUNIS ». — La répétition hebdomadaire du mercredi aura lieu exceptionnellement, cette semaine, le mardi 7 juin, à 20 h.

HEM

Le culte de sainte Appoline à l'église Saint-Joseph

La grande neuvaine en l'honneur de Sainte-Appoline, invoquée généralement pour la guérison des maux de dents, de tête et de la neurasthénie, s'ouvrira lundi en l'église Saint-Joseph.

Voici l'horaire des offices qui seront célébrés ce jour-là : à 7 h. 30, messe pour les pèlerins d'Hem et des communes voisines; à 10 h., messe solennelle du pèlerinage régional, sermon de circonstance, procession de la relique; à 15 h. 30, salut solennel, réception des évangiles et bénédiction des objets de piété.

LES BUREAUX DE LA MAIRIE seront fermés lundi toute la journée. Toutefois, une permanence sera assurée, de 9 h. à 10 h. 30 pour les services de l'état civil.

FLERS-LEZ-LILLE

La fête annuelle de la rue du Recueil

La Société des « Amis de la rue du Recueil » s'est réunie en comité chez M. Devos, et a fixé la fête annuelle au 14 juillet. Le programme des festivités est en élaboration et paraîtra prochainement. Il y aura de nombreux jeux dotés de lots pour petits et grands.

SOCIÉTÉ DES AMIS DE LA RUE DU RECUEIL. — Le Comité de la société, réuni au siège chez M. Devos a fixé la fête annuelle de la société au 14 juillet. Un programme varié est préparé et comprendra de nombreux jeux, dotés de lots intéressants.

TOUFFLERS

ÉTABLISSEMENTS PUBLICS. — Ces établissements pourront rester ouverts durant les nuits des samedi, dimanche et lundi.

ANNAPPES

Le 90e anniversaire de la Philharmonie

Ainsi que nous l'avons annoncé, c'est le dimanche 12 juin que la Philharmonie d'Annappes fêtera le 90e anniversaire de sa fondation. Cette journée jubilaire est placée sous les auspices de la municipalité.

M. EDOUARD MAS

M. DELSALLE

Le comité de la Philharmonie est actuellement composé ainsi qu'il suit : MM. Edouard Mas, maire, président d'honneur; Emile Mairie, président actif; Georges Delsalle et Henri Grimopont, vice-présidents d'honneur; Gustave Lecourt et

M. GRIMOPONT

(Ph. J. de Rx.)

M. MAIRIE

Henri Thélier, vice-présidents actifs; Maurice Buffin, secrétaire; Alexandre Dorchies, trésorier; Pierre Desruelle, Auguste Verstraete, René Weyenbergh, Jules Venant, Arthur Scheurweghs, Maurice Deffrennes, membres.

La Commission civile réunit, d'autre part, MM. Arthur Deketele, président; Hilaire Mairie, Emile Cassey, Lucien Rigault et Gustave Decorte. La société est

Tourcoing

Aujourd'hui, dimanche 5 juin :

Hôtel de Ville : Etat civil de 9 h. à 12 h.

Bibliothèque communale : Fermée.

Bibliothèque catholique : Fermée.

Musée : Fermé.

Les médecins de service : M. le docteur Macke, 244, rue de Pairs (Tél. 7.19); M. le docteur Delobel, 24, rue Montesquieu (Tél. 18.14).

Les pharmaciens de garde : M. Deberdt, 50, rue du Tilleul; M. Dujardin, 6, place des Phalempins; M. Montaigne, 52, rue de Roubaix (Mouvaux).

Fêtes de quartier : Rue de Gand et rue de la Blanche-Porte (voir plus loin).

Au cours du mois de juillet, l'Harmonie municipale sera à l'honneur, à l'occasion de ses cinquante années de travail et de dévouement à la cause musicale

Au cours du mois de juillet, Tourcoing aura le bonheur de voir se dérouler diverses manifestations destinées à marquer les cinquante années depuis sa réorganisation de l'Harmonie municipale de Tourcoing.

En marquant cette belle et longue période, la Commission civile de l'Harmonie municipale de Tourcoing est modeste, car en réalité, il faut remonter bien plus haut dans l'histoire locale, pour retrouver les origines de la brillante phalange qui, au cours de ces derniers cent et quelque trente ans, a participé, toujours avec le même entrain et la même persévérance, à toutes les heures marquantes de la vie de la Cité.

Pourquoi, à cette occasion, ne jetterions-nous pas un regard sur ce glorieux passé ? Cela nous permettra de réveiller le nom de tant de nos concitoyens dont l'activité, le zèle et l'attachement à la cause musicale ont illustré notre ville et lui ont donné cette brillante réputation artistique sanctionnée par tant de lauriers et de triomphes.

Une première date : 1810

La première date officielle de la Musique municipale est de 1810. Un vieux registre nous donne les noms des vingt-deux musiciens qui formaient alors la société philharmonique de Tourcoing.

On y voit des noms dont les descendants sont encore nombreux actuellement : J.-B. Honoré, François Pollet, J.-L. Leplat, François Wattine, Charles Wattel, Henry Dupres, Chrétien Delobel, Chrisostome Leloir..., il y a aussi des Dervaux, des Suin, des Lehoucq, des Debuchy, des Dujardin, etc...

Son directeur était M. Joseph Petit, dit « Joseph l'Ange », parce qu'il occupait la « Brasserie de l'Ange », rue des Ursulines, etc..

Nos musiciens portaient alors : un pantalon blanc collant, petites bottes à revers jaunes, chapeau bicorne, capote bleue à pans coupés et un grand plastron jaune sur la poitrine.

Le jaune étant la couleur dominante de l'uniforme, nos vieux tourquennois avaient baptisé nos musiciens du nom de « Colzas ».

La garde nationale utilisa les services de cette Philharmonie, dès qu'elle fut fondée et elle figure dans l'histoire, tantôt sous le titre de « Philharmonie de Tourcoing » quand elle ne revêt aucun caractère officiel tantôt sous la désignation de « Philharmonie de la garde nationale » lorsqu'elle accompagne, avec le détachement, le cortège municipal.

Le développement de la nouvelle société suivit sa marche normale, au milieu des événements si nombreux qui se déroulaient dont, notamment, l'occupation de Tourcoing par les Saxons...

Et si, à quelque chose, malheur est bon, cette présence produisit un curieux résultat au point de vue musical.

En effet, des relations ne manquèrent pas de s'établir entre les musiciens ennemis et les musiciens tourquennois. On échangeait les partitions, les saxons servaient de copistes et, pour ce travail, certains d'entre eux recevaient même une rétribution, comme le prouve le registre de dépenses de la Philharmonie : payé à la petite flûte des Saxons, pour musiques, 23,50. Payé à M. Dietrich, musicien saxon, pour musique : 16.10.

M. Guillaume, sous-chef de musique des occupants, mourut à Tourcoing ; sa musique exécuta à ses funérailles une marche funèbre qu'il avait composée et qui resta longtemps inscrite au répertoire de la Philharmonie.

Quelques musiciens saxons épousèrent même des jeunes filles du pays et élirent domicile chez nous.

L'un d'eux, Charles-Théophile Wugk, petite flûte, puis sous-chef de musique, était originaire de Saxe et tout jeune, il avait montré une réelle passion pour la musique.

Les hasards de la guerre l'amenèrent à Tourcoing en 1816 ; son oncle, capitaine du régiment où il était incorporé comme musicien, ne put le décider à quitter notre ville à la fin de l'occupation et il consacra son amour pour la France et surtout pour Tourcoing, en « épousant une demoiselle de « l'Ecu de France », café situé sur la Grand'Place ».

Son talent fut vite apprécié dans notre ville et c'est ainsi qu'il prit la direction de la Philharmonie ; direction qu'il abandonna néanmoins, quelques années après pour prendre celle de la Grande Harmonie de Roubaix.

(A suivre).

dirigée par M. Robert Van Cooppenolle, qui tient aussi la baguette à la Philharmonie de Quesnoy

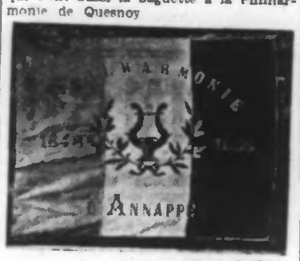

(Ph. J. de Rx.)

LE NOUVEAU DRAPEAU

Voici le programme général du dimanche 12 juin :

La Philharmonie sera dotée d'un nouveau drapeau, dont la bénédiction se fera au cours de la messe célébrée à 10 h. 30, en l'église paroissiale, à la mémoire des musiciens décédés. Les sociétés seront reçues au siège, à 14 h.

La Philharmonie de Quesnoy-sur-Deûle, la Fanfare Sainte-Cécile de Forest-sur-Marque, l'Avenir musical d'Ascq, l'Harmonie municipale de Lézennes, la Fanfare de Flers, l'harmonie « Les Amis Réunis » de Tressin, la Philharmonie d'Ascq et la Philharmonie d'Annappes participeront au cortège, qui se rendra de la rue de Lille à la Grand'Place par les rues Jeanne-d'Arc, Saint-Sauveur et de la Liberté.

A 15 h. 30, à la Place, M. Georges Delsalle, doyen de la société, qui compte 51 ans de présence, recevra l'étoile fédérale des sociétés musicales du Nord et du Pas-de-Calais; MM. Henri Agache, Emile Cassey, Pierre Desruelle et Henri Thélier, recevront la médaille d'honneur.

A partir de 16 h. 30, concerts dans différents quartiers; à 18 h. 30, sur la Place, concert par l'Harmonie des agents du chemin de fer du Nord (Ateliers d'Hellemmes); à 20 h., sur la Place, concert par les Philharmonies de Quesnoy-sur-Deûle et Annappes réunies; à 21 h. 30, fête de nuit; illuminations; ballets par la célèbre troupe « Les Sevignettes » de Tourcoing; à 22 h. 30, bal public.

Le tirage de la tombola se fera à 20 h. le lundi 13 juin au siège de la Philharmonie.

Nous reviendrons sur le programme de cette fête, qui unira tous les musiciens... en attendant le centième anniversaire de cette belle phalange.

LEERS

Les communions solennelles

C'est aujourd'hui, dimanche 5, que se dérouleront en l'église Saint-Vaast, les premières communions solennelles.

La messe de communion sera chantée à 7 h. 30. Les communiants et communiantes, se rendront à l'église en cortège. Départ vers 7 h. 15 du patronage Saint-Louis, 20, rue Jean-Jaurès. La grand'messe sera chantée à 10 h.

Les vêpres, avec renouvellement des promesses du baptême et la consécration à la Sainte-Vierge, seront dites à 16 h.

Rappelons que le lundi 13 juin, S. E. le cardinal Liénart conférera le sacrement de confirmation aux enfants.

EN VUE DE L'INAUGURATION DU MONUMENT A Mgr SIX. — Les membres des organisations sociales chrétiennes sont invités à assister très nombreux à l'inauguration du monument à Mgr Six, laquelle aura lieu à Hellemmes le dimanche 26 juin. Le voyage se fera par train spécial avec départ de Roubaix à 13 h. 45.

Les inscriptions sont reçues au « Foyer populaire », 2, place de l'Eglise.

AVIS AUX CONTRIBUABLES. — Le contrôleur des contributions directes sera à la mairie le jeudi 9 juin à 14 h. 30 pour recevoir les réclamations.

PRENEZ SOIN AUX RÉCOLTES. — A la suite d'une plainte de M. Jean Derache, cultivateur rue Jules-Ferry, M. Archange Vosdey, garde champêtre a dressé procès-verbal pour détérioration de récoltes à la charge de Mlle Léonie Barrère, 21 ans, domiciliée place de Leers et de M. Paul Leys, 19 ans, demeurant rue Aurèle-Guénard.

CERCLE SAINT-LOUIS. — Bibliothèque ouverte aujourd'hui dimanche 5, de 9 h. à 10 h. 30 à la mairie.

CAISSE D'ASSURANCES SOCIALES « LA FAMILLE ». — Permanence aujourd'hui dimanche 5, de 11 h. à 13 h., au Foyer populaire, 2, place Carnot.

SECTION DES MUTILÉS DU TRAVAIL. — Permanence tous les dimanche, de 11 h. à 12 h., 10, rue Thiers. Inscriptions des nouveaux sociétaires, renseignements et paiement des cotisations.

WILLEMS

FERMETURE DE LA MAIRIE. — A l'occasion des fêtes de la Pentecôte la mairie sera fermée au public les dimanche 5 et lundi 6 juin. Seul le bureau de l'état civil sera ouvert le lundi 6 juin de 11 h. à midi.

SAILLY

SÉANCE DE VACCINATION. — Le jeudi 9 juin, à 15 h., salle de la mairie, première séance de vaccination annuelle obligatoire. Devront se présenter les enfants dans leur première année, les enfats dans leur 11me année, les enfants dans leur 11me année.

CONSULTATION des NOURRISSONS: le même jour à la même heure.

DANS L'ADMINISTRATION DES DOUANES

Tourcoing est élevé à l'inspection principale et M. Martinache est promu à la tête de la nouvelle organisation

Une décision qui ne manquera pas d'intéresser nos concitoyens, vient d'être prise par l'Administration générale des Douanes.

Jusqu'à présent, les services des Douanes gare, de Tourcoing, comprenant deux bureaux : celui de la Grande Vitesse et celui de la Petite Vitesse, étaient placés sous la direction d'un inspecteur des

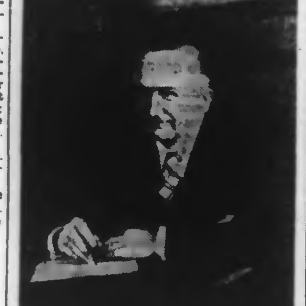

(Ph. J. de Rx.)

M. MARTINACHE

douanes qui, dépendait de l'inspection principale de Roubaix.

Si du point de vue général, cette situation n'offrait aucun inconvénient, du point de vue du service, il y avait une anomalie à laquelle il était bon de remédier.

En effet, le travail que doit fournir l'ensemble des services de la gare de Tourcoing est des plus importants. En dehors de la simple et banale répression des fraudes, de nombreuses et délicates opérations doivent être assurées. A cette tâche se consacrent près de cinquante commis et vérificateurs placés sous la responsabilité de deux receveurs et de trois contrôleurs-chefs et dépendant d'un inspecteur, M. Martinache.

L'Administration générale des douanes a compris qu'il était nécessaire d'assurer au service de Tourcoing son entière indépendance et, elle vient d'élever Tourcoing au rang d'inspection principale nommant à la direction du nouveau service avec le titre d'inspecteur principal, M. Martinache.

LE NOUVEL INSPECTEUR PRINCIPAL

Nul choix ne pouvait être mieux fait que celui effectué par l'Administration des douanes.

Originaire de Marcq-en-Barœul, où il est né en 1899, M. Henri Martinache, arrivait à Tourcoing, à l'âge de neuf ans, et entrait à l'Institut Colbert, où il fit toutes ses études pour quitter cet établissement avec le brevet supérieur.

Il entrait en 1916, comme instituteur, à l'école du Flocon, et y préparait son baccalauréat, diplôme indispensable pour pénétrer dans les services sédentaires de la Douane, où il débutait en 1921, comme commis à Blanc-Misseron gare.

Deux années plus tard, il devenait rédacteur à Lille, et en 1933, après un brillant concours, il était nommé inspecteur et affecté à la gare de Tourcoing.

M. H. Martinache a donc connu, un avancement, dû à sa haute compétence, à son travail et à son attachement au métier.

Au nouveau poste auquel il vient d'être élevé, M. Martinache, ne manquera pas de se montrer un chef capable et diligent, qui poursuivra sa carrière avec tout le dévouement et la sage compréhension des affaires si indispensable.

Le nouvel inspecteur principal est estimé de ses chefs et aimé de ses subordonnés ainsi que du public tourquennois et des commerçants et industriels, qui ont su en de nombreuses circonstances, apprécier ses hautes qualités de droiture et d'adaptation aux diverses situations qui lui sont présentées, dans les multiples opérations quotidiennes.

Nous prions M. Martinache, de bien vouloir recevoir nos vives félicitations.

A LA FÉDÉRATION DES ANCIENS COMBATTANTS (U.N.C.)

La 49e assemblée générale de la Fédération

Cette importante assemblée se tiendra dimanche 12 juin, à 9 h. 45, en la salle publique de réunions, rue de Tournai.

En voici l'ordre du jour :

1) Procès verbal de la dernière assemblée; 2) Rapport sur la vie de la Fédération depuis la dernière assemblée; 3) Allocution du président; 4) Discours de M. Goudaert, vice-président général de l'U.N.C., président du groupe départemental du Nord de l'U.N.C., sur: L'U.N.C. devant les problèmes nationaux et internationaux; 5) Tombola entre tous les membres présents.

Tous les membres de la Fédération : Remplaçants, mutilés combattants, A.A.O., Jeunes de l'U.N.C., sont cordialement invités à cette importante réunion.

Les billets pour la tombola seront remis à l'entrée de la salle contre présentation de la carte d'adhérent portant le timbre de 1938. La distribution cessera à 9 h. 45 et aucune réclamation ne sera admise après l'ouverture de la séance.

Colonie des vacances des Sables d'Olonne. — Le bureau de la Fédération rappelle à tous les membres de la Fédération et aux assurés sociaux membres de la Caisse primaire, que les inscriptions des enfants pour la colonie de vacances des Sables d'Olonne, sont reçues en ce moment et jusqu'au 9 juin à 18 h.

Les combattants et J.U.N.C. doivent s'adresser au siège de leur groupe de quartier. Les mutilés, les « A.A.O. », les orphelins de guerre et les assurés sociaux au siège de la Fédération, 43, rue du Haze, où ils obtiendront tous renseignements.

Groupe de la Croix-Rouge. — Ce dimanche, de 10 h. à 12 h. au siège, rebattage des 421 du jeu de dés. Se munir des billets numérotés. La liste définitive pour le retrait des lots paraîtra au cours de la semaine.

Inscription pour la colonie de vacances. Jeunes de l'U.N.C. (Groupe des Phalempins). — Mardi prochain à 20 h., réunion de commission au siège. Ordre du jour très important.

La tombola du groupe des Mutilés. — Cette tombola annuelle est actuellement en cours. Comme chaque année, elle sera dotée de superbes lots; le prix du billet n'a pas changé, il est toujours à un franc, somme bien modique à risquer pour pouvoir se trouver parmi les heureux gagnants, tout en faisant une bonne action. pressant appel à ses membres pour qu'ils veuillent bien passer au siège, 43, rue du Haze, pour retirer le carnet qui leur est destiné, afin d'éviter le port à domicile.

La distribution de la fête enfantine. — Les organisateurs de la fête enfantine informe leurs membres qui n'ont pas encore retiré le paquet destiné à leur enfant, que la distribution sera irrévocablement close mardi 7 juin, à 18 h., afin d'éviter l'avarie des friandises. Passée cette date, aucune réclamation ne sera prise en considération.

La fête de saint Christophe : La création d'un pèlerinage automobile

On nous prie d'insérer :

L'église Saint-Christophe de Tourcoing est l'une des plus vieilles de France dédiées à ce saint. Son histoire est intimement liée à celle de notre ville. Les deux noms ne se séparent pas depuis le temps où la « paroisse de Tourcoing n'était qu'un bourg de quelques gens vivans de drapperie, laboureurs et manouvriers ».

De siècle en siècle, le clocher de Saint-Christophe a vu la cité s'étendre autour de lui et les « quatre à cinq cents feux » sont maintenant « 78.000 habitants ». Depuis, aussi, les autos ont apparu et saint Christophe, patron des voyageurs est devenu leur protecteur. Notre chère église n'est-elle pas toute désignée, elle aussi, pour former le but d'un pèlerinage au saint dont elle possède l'une des plus remarquables reliques ? Un Comité vient de se former pour l'organiser, il comprend : MM. le chanoine Cousin, doyen de Saint-Christophe; François Flipo, président de la « F.N.C. » de Tourcoing; Georges Debosque, président de la « F.N.C. » de Saint-Christophe; Jacques Masurel, adjoint au maire, président des Amis de Tourcoing; Jules Joire, président de la Chambre de commerce; Cyrille Beulque, président du Tribunal de commerce; Jules Watteeuw, poète tourquennois; Georges Sant, adjoint au maire; Alphonse Motte, président de la Société industrielle de Tourcoing; Edouard Lemoine, avocat; François Odoux, président honoraire des commerçants; Raphaël Loviton, président des commerçants; Edouard Maréchal, président des commerçants du Centre.

La date de la cérémonie est fixée au dimanche précédant le 25 juillet, jour de la fête de saint Christophe. Elle aura donc lieu cette année le 24 juillet. La messe solennelle avec la chorale mixte, sera suivie de la bénédiction et du défilé des voitures, motos et vélos.

Nous donnerons, dans les articles suivants, de plus amples détails sur cette journée en même temps que l'histoire de l'église et de la relique de saint Christophe, mais déjà cette fête qui réjouira le cœur de tous les Tourquennois, s'annonce comme un véritable succès.

Les fêtes de la Pentecôte dans les quartiers

Samedi, dans divers quartiers de la ville, ont débuté les fêtes qui doivent procurer, en ces coins de la ville, de l'animation et de la joie, à l'occasion de la Pentecôte.

Dans le quartier de la rue de Gand, la « Fraternelle-Harmonie Ch. Dhérin » organisait une promenade flamande qui, aux sons de marches entraînantes et de joyeux pas redoublés, mettait dans tout le quartier de la gaîté et de l'enthousiasme.

Cet heureux prélude fait bien augurer des diverses festivités prévues pour ce dimanche, et qui comprennent un concours de tandems et de vélos fleuris dans la rue de Gand; un « Radio-crochet » en divers endroits et, un peu partout, des réjouissances publiques et populaires.

Demain lundi, une braderie retiendra la foule et complétera ces trois belles journées.

Dans le quartier de la rue d'Anvers et de la Blanche-Porte, c'est une belle braderie qui servit d'ouverture aux réjouissances et, ce dimanche, grâce à un programme simple, sans doute, mais heureusement conçu, le public pourra assister à partir de 14 h., à des concerts, puis à une course au trésor.

Dans la soirée, un match de boxe retiendra les amateurs sportifs, tandis que les accordéonistes donneront des sérénades.

La foire aux plaisirs de l'Amicale des écoles libres de la paroisse du Sacré-Cœur

L'Amicale des anciens élèves de l'école libre de la rue du Rhin (Paroisse du Sacré-Cœur) organise pour les 11, 12 et 13 juin, sa foire aux plaisirs annuelle.

La formule reste : gaîté et bonne humeur. Tout est mis en œuvre pour que les visiteurs y trouvent une atmosphère de joie et d'optimisme.

De nombreux jeux intéresseront grands et petits et les comptoirs seront abondamment garnis.

Divers concours, absolument gratuits, seront ouverts à tous, dotés de nombreux prix en espèces.

Le soir, des repas à des prix très modiques, permettront de se restaurer en écoutant un jeune virtuose de l'accordéon, lauréat de plusieurs concours, et un jazz réputé.

Nous reviendrons sur cette manifestation de vitalité de l'Amicale de la rue du Rhin.

L'assemblée générale de l'Union paroissiale de Notre-Dame de Lourdes

L'assemblée générale annuelle de l'Union paroissiale est fixée au dimanche 19 juin, ce qui sera l'occasion pour tous les membres, d'affirmer la vitalité de l'Union.

M. le chanoine Delsaux présidera la séance et M. P. Nodding, président diocésain de l'A. C. J. F. a promis son concours.

Il est, dès à présent, fait appel à tous les adhérents et sympathisants pour qu'ils assistent nombreux à cette assemblée qui, comme celle des années précédentes, doit connaître le succès.

L'assemblée générale du Comité d'action artisanale

Cette réunion aura lieu dimanche 12 juin à 9 h. 45, à l'amphithéâtre de l'Institut Colbert, 16, rue de Gand, sous la présidence d'honneur de M. Edmond Salembien, maire de Tourcoing. Seront présents les membres du Comité de patronage, les représentants de la Chambre des métiers, de la Chambre de commerce et de l'Enseignement technique.

Des causeries très intéressantes seront faites par : Me Ernest Flipo, avocat au Barreau de Lille, avocat-conseil du Comité sur : « L'Avenir de l'artisanat », M. Georges Vanhesschen, directeur de banque populaire sur : « Le Crédit artisanal » et M. Boutry, secrétaire, sur : « La vie du comité, les décrets-lois à l'artisanat, la lutte contre le travail noir ».

A 13 h., aura lieu le banquet, à la « Brasserie de Mons-en-Barœul », Grand'place. Les adhérents sont cordialement invités à souscrire nombreux à ce banquet, dont le prix est des plus modiques; les inscriptions seront reçues jusque jeudi 9 juin, à midi, chez les membres de la commission et chez le secrétaire.

L'assemblée générale des Anciens des armées d'occupation

Le groupe tiendra ce dimanche, à 9 h. 45, son assemblée trimestrielle, Café de l'Hôtel de Ville, sous la présidence de M. Jules Leurent.

Ordre du jour : Rapport de la dernière réunion par M. Victor Potdevin, secrétaire. Questions diverses par le président. Causerie par le docteur Touraine, sur l'Autriche. Après la réunion, grand jeu de dés au profit de la caisse de secours du groupe.

Résultats d'adjudications

Vendredi, à 10 h. 30, il a été procédé sous la présidence de M. P. Deborgher, adjoint au maire, assisté de MM. Dael, Papier et Tarel, conseillers municipaux, à diverses adjudications qui ont donné les résultats ci-après :

1° Entretien des propriétés communales en 1938. — 1er lot: démolition, transport, terrassement, maçonnerie, M. Augustin-Léon Masquilier, 2, quai de Cherbourg, a été déclaré adjudicataire, moyennant un rabais de 39 fr. 40 %.

3me lot: plafonnage et enduits. M. Désiré Desmet, 127, rue du Tilleul, a été déclaré adjudicataire moyennant un rabais de 50 %.

4me lot: charpente et menuiserie. M. Emile Deffrenne, 72, rue d'Angleterre a été déclaré adjudicataire moyennant un rabais de 48 frs 80 %.

5me lot: zinguerie, couverture, plomberie, sanitaire. M. Robert Henry, 20, boulevard de l'Egalité, a été déclaré adjudicataire moyennant un rabais de 51 frs 15 %.

6me lot: ferronnerie, serrurerie, tôlerie. M. Henri Ladesou, 292, rue du Pont-de-Neuville, a été déclaré adjudicataire moyennant un rabais de 26 frs 75 %.

8me lot: carrelages et parquets. La Société « Les Carreleurs réunis », 2, rue de la Vigne, a été déclaré adjudicataire moyennant un rabais de 15 frs 50 %.

9me lot: peinture, vitrerie. La Société anonyme « Le Projet », 22, boulevard de l'Egalité, a été déclarée adjudicataire, moyennant un rabais de 34 %.

10me lot: fumisterie. M. Marcel Staes, 27-29, rue des Archers, a été déclaré adjudicataire, moyennant un rabais de 30 %.

11me lot: électricité. M. Désiré Parsy, 36, rue de Guisnes, a été déclaré adjudicataire, moyennant un rabais de 51 %.

2° Entretien des pavages et revêtements en 1938. — 1er lot: travaux de pavage et revêtement. M. Clément Bauduin, 90, rue Winoc-Chocqueel, a été déclaré adjudicataire, moyennant un rabais de 4 fr. 10 %.

2me lot: fourniture de matériaux. La S.A.R.L. P. et G. Castelain, 10, rue Charles-Wattinne, a été déclarée adjudicataire, moyennant un rabais de 13 frs 80 %.

3me lot: entretien des égouts en 1938. M. Alphonse Derudder, 107-109, rue de l'Industrie à Wervicq-Sud, a été déclaré adjudicataire moyennant un rabais de 16 frs 40 %.

Au sujet des déclarations de la taxe sur le chiffre d'affaires

Le service des contributions indirectes nous prie d'insérer :

En application du décret du 3 mai, les déclarations de la taxe sur le chiffre d'affaires pour les opérations du mois de mai devront comprendre distinctement :

1°) Pour les producteurs, leurs livraisons jusqu'au 6 mai inclus, taxables à 8 %, et du 7 mai à fin de mois celles taxables à 8,70 %; 2° Pour les redevables de la taxe de 2 %, leurs encaissements jusqu'au 6 mai inclus taxables à 2 %, et du 7 mai à fin de mois, ceux taxables à 2,20 %.

A la Société des longues pipes

Pour le prochain concours mensuel, un superbe lot sera offert au sociétaire qui battra le record de durée qui est actuellement de 1 h. 6 m. D'autre part, la Commission invite tous les fumeurs amateurs à participer au concours international qui aura lieu les 11 et 12 juin, au siège, 59, rue de Menin.

La collision du jour

Samedi, vers 15 h., à l'angle de la rue de Paris et de l'avenue Masurel, une collision s'est produite entre une auto conduite par M. André Carré, 31 ans, gérant demeurant à Mouvaux, 544, rue de Tourcoing et un vélo-moteur monté par M. Camille Vankersbilt, tisserand, demeurant 158 rue du Clinquet, à Tourcoing.

Le vélo-moteur a été complètement détruit et le cycliste a été blessé à la main et au cuir chevelu.

Après avoir reçu les soins de M. le docteur Fournez, le blessé a été reconduit à son domicile.

UNE EXCURSION DES JEUNES DU BLANC-SEAU. — L'excursion des Jeunes du Blanc-Seau se fera le 3 juillet. Le lieu d'excursion reste secret, ainsi ce sera une surprise pour tous. Les heures de départ et de rentrée seront affichées prochainement au siège, 107, rue de Mouvaux. Le nombre des places disponibles est limité, priorité sera donnée aux jeunes inscrits avant la clôture d'inscription le 22 juin. Un concours de photographies est organisé pendant l'excursion. On pourra s'inscrire dès le 8 juin au siège de 19 h. 15 à 19 h. 45. Il est à souhaiter que les jeunes viennent en grand nombre à cette excursion, ils passeront à peu de frais une excellente journée.

ATTRIBUTION D'UNE DOT A DES JEUNES FILLES DE DÉPOSANTS A LA « CAISSE NATIONALE DES RETRAITES POUR LA VIEILLESSE ». — Le maire de Tourcoing fait connaître que la Commission supérieure de la Caisse nationale des retraites pour la vieillesse a décidé de procéder à l'attribution d'une dote de 2.000 francs à un certain nombre de jeunes filles choisies par-