LA VIE SPORTIVE

FOOTBALL-ASSOCIATION

LES RENCONTRES DE LA SEMAINE

En championnat de France

CE MARDI 6

Nice c. Mulhouse.

JEUDI 8

Colmar c. Reims.
Arras c. Rennes.
C.A.P. c. Toulouse.
Girondins c. Charleville.
Dunkerque c. Nancy.
Hautmont c. Alès.
Valenciennes c. Dieppe.
Longwy c. Nîmes.

DIMANCHE 11

Première division

Fives c. O. Lillois.
Strasbourg c. Saint-Etienne.
Sochaux c. Sète.
Rouen c. Metz.
Marseille c. Le Havre.
Lens c. R.C. Paris.
Excelsior c. Cannes.
Antibes c. R.C. Roubaix.

Deuxième division

Red Star c. Troyes.
Rennes c. Nice.
Montpellier c. Reims.
Colmar c. Boulogne.
Mulhouse c. Girondins.
Toulouse c. Longwy.
Nancy c. Valenciennes.
Alès c. Dunkerque.
Dieppe c. Hautmont.
Tourcoing c. C.A. Paris.
Charleville c. Arras.

L'obscure affaire de l'Olympique de Marseille

On sait que la Ligue du Sud-Est a demandé à la 3 F.A. de la relever de son rôle de « tutrice » de l'Olympique de Marseille, mais on ignore généralement les motifs précis qui incitèrent l'organisme sportif sudiste à formuler cette demande.

Apportons à ce propos quelques éclaircissements.

Pratiquement la section de football du club phocéen se trouve sans comité directeur. Les quelques personnalités susceptibles de reprendre le collier s'y refusèrent parce qu'elles ne consentaient pas à subir la tutelle de la Ligue.

Cinq membres du club se dévouèrent. Ainsi fut formée une commission provisoire qui accepta de collaborer avec les dirigeants ligueurs. Mais ces derniers tinrent aux nouveaux élus olympiques le petit discours que voici: « Nous acceptons votre bilan dont le déficit approche le million sous la réserve que vous nous fournissiez la justification de ce déficit. »

Les cinq membres du nouveau comité ripostèrent alors: « Nous n'appartenons pas à l'ancienne gestion. Nous l'ignorons et elle ne saurait nous être imputée. Nous consentons à collaborer avec vous pour le présent et pour l'avenir mais non pour tout ce qui touche au passé. »

La Ligue a pensé que le seul fait d'adopter ce point de vue équivaudrait à passer l'éponge sur ce passé, lequel, précisément, demande à être examiné avec attention pour éviter le retour de certaines... erreurs.

De là est né le désaccord. Il a eu comme conséquence le désir exprimé par la Ligue du Sud-Est d'être relevée de ses fonctions de tutrice.

La situation s'aggrave pour l'Olympique de Marseille car de nombreux créanciers, rendus inquiets par la tournure des événements, exigent impérieusement le règlement des sommes qui leur sont dues.

Les trente-deuxièmes de finale de la Coupe de France

Voici la liste complète des trente-deux matches du prochain tour de la Coupe de France, qui verra entrer en lice les derniers exempts, le 18 décembre.

Regrettons une fois de plus qu'on n'ait pas encore adopté le tirage au sort au moins depuis ces trente-deuxièmes de finale, car combien de clubs amateurs ayant franchi avec succès de nombreux « tours », sont — qu'on le veuille ou non — proprement sacrifiés.

Certes, le tirage au sort aurait pu lui aussi condamner — ou semblé condamner — certaines « victimes », mais au moins la loi aurait été égale pour tous. En opposant automatiquement les amateurs aux professionnels, — il n'y aura pas un seul match entre « purs », — on a compromis volontairement les chances de beaucoup d'équipes amateurs qui eussent pu, grâce à un tirage au sort favorable, avoir une plus longue carrière dans une épreuve qui, ainsi, conserverait mieux son caractère.

Mais chaque année il nous faut à pareille époque regretter les mêmes états de faits. Dommage...

* *

Voici la liste des rencontres:

1. R.C. Calais contre Excelsior R.T.
2. Ol. Dunkerque c. U.S. Bruay.
3. R.C. Arras c. Havre A.C.
4. R.C. Roubaix c. C.S. Orne-Amnéville.
5. Amiens A.C. c. F.C. Metz.
6. S.C. Fives c. U.S. Tourcoing.
7. Stade Béthunois c. F.C. Dieppe.
8. A.S. Troyes c. C.O. Billancourt.
9. Stade de Reims c. Stade Français.
10. F.C.O. Charleville c. U.S. Auchel.
11. S.O. Merlebach c. F.C. Mulhouse.
12. E.S. Hayange c. A.S. Hautmont.
13. U.S. Witzenheim c. F.C. Nancy.
14. S.R. Colmar c. R.C. Lens.
15. E.S. Juvisy c. O.C. Lillois.
16. R.C. Paris c. U.S. Quevilly.
17. S.O. Est c. U.S.B. Longwy.
18. F.C. Rouen c. U.S. Boulogne.
19. Stade Rennais c. S.M. Caen.
20. Stade Briochin c. C.A. Paris.
21. A.S.J. Châteaudun c. Red Star.
22. A.S. Saint-Etienne c. F.C. Menton.
23. Stade Raphaélois c. F.C. Sochaux.
24. Ol. Alès c. F.C. Annecy.
25. S.C. Draguignan c. F.C. Sète.
26. Ol. Marseille c. A.L. Gironde.
27. Antibes J.P.F.C. c. C.O. St-Chamond.
23. F.C. Scionzier c. O.G.O. Nice.
29. Toulouse F.C. c. Deportivo E. Bordx.
30. A.S. Cannes c. Elan Béarnais Orthez.
31. F.C. Bordeaux-Bouscat ou R.S. Limoges c. S.O. Montpellier.
32. Girondins Bordeaux F.C. c. S.C.O. Angers.

* *

Les matches nuls seront rejoués le 25 décembre, en inversant les terrains. Coup d'envoi à 13 h. 45.

Dans les Ligues d'Alsace, de Lorraine et de Bourgogne-Franche-Comté, le coup d'envoi sera donné à 13 h. 15.

Le 43me régiment d'infanterie au parc Jean-Dubrulle

C'est demain mercredi à 14 h., que l'excellente équipe des fantassins lillois viendra donner la réplique à l'équipe première du Racing-Club de Roubaix, qui prendra ainsi un bon galop d'entraînement avant son dangereux déplacement à Antibes, dimanche prochain.

Cette rencontre promet d'être les plus intéressantes, car chaque équipe en présence mettra son point d'honneur à s'assurer la victoire.

La formation du 43e s'annonce dangereuse pour les « doyens »; elle est composée d'excellentes individualités, pratiquant pour la plupart dans nos clubs pros ou de division d'honneur amateur.

Prix des places: tribune, 5 fr.; premières, 3 fr.; membres du club, 2 fr.

Le championnat du Nord

DEUXIÈME DIVISION

L'Etoile-Club de Cysoing bat le H.S.C. Saint-André par 6 buts à 0

Cysoing a pu enfin aligner son équipe au complet. De ce fait, la formation stelliste, plus homogène, pratiquant un football agréable et varié, s'assura l'avantage durant toute la partie! La ligne de demis prenant nettement le pas sur sa vis à vis, fournit de nombreuses balles au quintette offensif qui fit preuve de beaucoup d'opportunisme.

A la mi-temps, Cysoing menait par trois buts à zéro; les réactions de St-André se brisant toutes sur l'excellente défense locale. Après la pause, Cysoing reprit l'avantage et obtint trois nouveaux buts.

RÉSULTATS DU DIMANCHE

Union de Flandre

— St-Georges Forest, 2 — S.C. Hem, 0.
— C.A.J.A. Roubaix, 8 — Hirondelles Fiers, 1.

U.F.L.E.P.

— F.C. Blanc-Seau (minimes), 2 — F.C. Voltaire, 0.
— A. Pierre-de-Roubaix (minimes) 2 — Croix, 1.

La Coupe Pierre Delfortrie

— S.O. Lyssois bat A.C. Crétinier par 4 buts à 2.

RÉSULTATS DIVERS

— A.S. Lomme (cadets), 4 — S.C. Fivois (cadets), 3.
— S.C. Fivois (gazelles), 4 — R.A.C. Lambersart (vétérans), 1.
— S.C. Fivois (jun. C), 5 — U.S. Tourcoing (jun. C), 2.
— S.C. Fivois (minimes A), 3 — J.A. Armentières (min. A), 0.
— S.C. Fivois (min. B), 2 — O. Lillois (min. C), 1.
— S.C. Fivois (min. C), 1 — R.C. Roubaix (min. B), 1.

AMICAL-CLUB DU FLOCON. TOURCOING. — Ce mardi 6, réunion de commission à 19 h., au siège.

DEMANDES DE MATCHES. — Jeunesse Ouvrière Roubaisienne. — Dimanche 11 décembre, le matin, à 8 h. 30, sur son terrain ou terrain adverse à 10 h.

CROSS-COUNTRY

La saison 1938-1939 à la Ligue du Nord

Déjà dans tous les clubs de la Ligue l'entraînement bat son plein. Dans quelques jours s'ouvrira la saison officielle de cross-country, dont le calendrier vient d'être établi par la Commission technique de la L.N.A. Il est sensiblement le même que celui des années précédentes; à côté des épreuves habituelles, nous trouvons des cross de propagande et des interclubs, mais des dates restent libres, elles seront très certainement utilisées.

Voici comment s'établit à ce jour le calendrier:

11 décembre: Journée H. Lesur, cross populaire par districts (seniors, 8 kms), juniors 4 kms).

18 décembre: Cross de « L'Intran » à Paris.

25 décembre: Cross de Noël à l'I.C. Lambersart (seniors et juniors).

8 janvier: Assemblée générale de la L.N.A.

15 janvier: Critériums interclubs, éliminatoires par districts (seniors, 10 kms), (juniors, 5 kms).

22 janvier: Championnats militaires de la 1re Région. Cross des sociétés de P.M. de la 1re Région.

29 janvier: Cross de « L'Auto » à Paris.

5 février: Finale du Critérium interclubs. Coupe Sergeant (seniors, 17 kms), (juniors, 6 kms). Championnats militaires interrégionaux.

12 février: Championnats régionaux (seniors, 12 kms; juniors, 7 kms).

19 février: Cross international du S.C. Albert (seniors et juniors).

26 février: Championnats interrégionaux (seniors et, éventuellement, juniors).

5 mars: Championnats de France scolaires. Challenge Flouquet (A.S.C. Hellemmes).

12 mars: National (juniors et seniors).

19 mars: Challenge Pierre Maille (A.G. Thumeries).

26 mars: Championnats de France militaires.

9 avril: Cross interdistricts (à l'étude).

On remarquera qu'aucune épreuve scolaire ne sera organisée par la L.N.A.; elles sont maintenant du ressort de l'O.S.S.U.

Les sociétés désireuses d'assumer l'organisation de l'une des épreuves officielles, sont priées d'aviser immédiatement leurs districts; celles qui désirent retenir une date au calendrier pour l'organisation d'un challenge ou d'un interclubs, devront déposer en triple exemplaire le règlement de leur épreuve pour examen et homologation. Les demandes de dates doivent obligatoirement parvenir à la commission technique de la L.N.A. au moins un mois à l'avance, faute de quoi l'inscription au calendrier sera refusée.

La F.F.A. vient de décider d'interdire la participation des juniors dans les épreuves ouvertes aux seniors. Elle a d'autre part, décidé de l'obligation, pour les organisateurs, de créer parallèlement à la course seniors une épreuve spéciale juniors.

A partir de cette année, la F.F.A. a créé une licence spéciale pour les juniors.

En conséquence, les licences des années précédentes revêtues de l'estampille « junior » de la L.N.A., doivent être échangées si les intéressés sont encore dans cette catégorie.

Sont considérés comme juniors pour 1938-39 et doivent obligatoirement signer la licence spéciale « pour l'athlétisme », les jeunes gens nés entre le 15 novembre 1920 et le 14 novembre 1922; « pour le cross-country » les jeunes gens nés entre le 15 novembre 1919 et le 14 novembre 1922.

EXCELSIOR ROUBAIX-TOURCOING. — Ce mardi et jeudi, à 18 h. 45, entraînement de cross-country.

BOXE

Les championnats du Nord (amateurs) auront lieu à Lille, le 25 décembre

La Fédération vient de confier l'organisation des championnats du Nord amateurs au Boxing-Club Lillois. Cette compétition offrira certainement à nos jeunes Nordistes l'occasion de se révéler, comme ce fut le cas pour un certain nombre de boxeurs l'an dernier.

Les championnats départementaux se dérouleront le 25 décembre, à la Foire commerciale de Lille, salle du palais des sports.

Pour permettre une parfaite organisation de cette manifestation appelée à un grand retentissement, les boxeurs amateurs qui désirent y participer sont priés de se faire inscrire le plus rapidement possible. Des feuilles d'engagement sont à leur disposition chez M. Richard Deconinck, 34, rue Saint-Genois, à Lille.

RACE CANINE

CLUB CYNOPHILE MIXTE LYSSOIS. — Entraînement et dressage avec homme d'attaque aux jours et heures habituels, au siège, rue de Cohem, à Lys.

L'unique but d'Italie-France

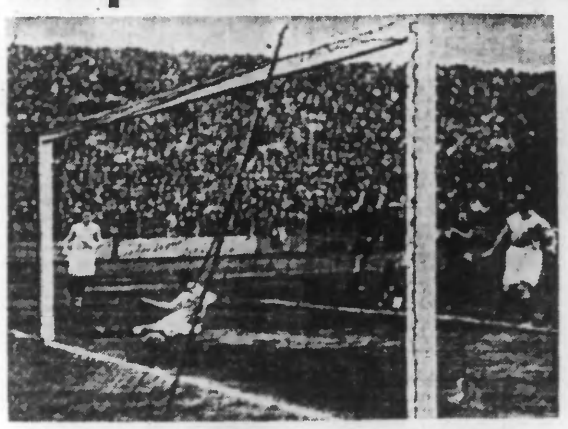

On voit sur la photo. Diagne qui tente vainement d'arrêter la balle; à l'extrême gauche, Vandooren; à l'extrême droite, Mattler. Llense s'est trop avancé et regarde son but... (Ph. Keystone.)

En Belgique

LE DÉCLIN DU BEERSCHOT?

(DE NOTRE CORRESPONDANT SPORTIF)

Bruxelles, 5 décembre.

Quelle surprise de retrouver le Beerschot à égalité de points avec le F.C. Malinois après treize matches! On avait prévu que les Anversois domineraient le lot de leurs adversaires et c'est effectivement ce qui s'était produit dans le premier tour, après un départ un peu laborieux cependant des champions.

Or voici que, sur leur terrain, en deux dimanches, ils viennent de perdre trois points en face d'adversaires qu'ils auraient dû battre, le S.C. Anderlecht et Boom. On pose la question: le Beerschoot est-il en déclin? Nous croyons que c'est surtout la faiblesse de ses arrières qui explique les défaillances de cette équipe car les « backs » anversois sont loin de valoir le reste de l'équipe.

Dimanche, le Beerschot était privé de trois avants; handicap sévère assurément mais qui ne peut cependant pas justifier la carence de son attaque devant un adversaire aussi modeste que Boom.

Les champions de division I ont donc battu deux fois les champions de division d'honneur! La saison passée, la Gantoise réussit cet exploit.

En attendant, on constate que la lutte pour le titre est de nouveau ouverte, encore qu'elle se résume en un duel Beerschot-Malines. L'Olympique ayant perdu sa chance d'outsider en se faisant battre chez lui par la versatile Union.

Mais que penser de ce qui se passe au bas de l'échelle! Il y a deux saisons, le Daring gagnait le titre et le Standard terminait deuxième. A présent les Liégeois sont derniers et le Daring ne les précède pas d'un point, à égalité avec le White Star qui vient de gagner deux matches d'affilée. La situation du Standard est réellement grave, mais nous croyons que le Daring se sauvera dès qu'il retrouvera son précieux leader d'attaque, Mondelé.

Les jeunes Diables rouges en face des Hongrois

L'Union belge a conclu un match en nocturne, pour mercredi. Il opposera les Diables rouges à la sélection de Hongrie qui vient de battre la Hollande A par 5 buts à 2.

Mais l'équipe des Diables rouges ne sera pas le team national. En effet, on a fait un large appel aux jeunes éléments et il n'est pas possible que l'on ait la satisfaction d'enregistrer l'une ou l'autre confirmation qui aurait son écho dans la composition de l'équipe qui jouera contre l'Allemagne le mois prochain.

L'équipe des Diables rouges aura la formation ci-après:

Deraedt (Gantoise); Kersee (Gantoise), Van Calenberg (Anderlecht); P. Dalem (Standard), Claes (Boom F.C.), P. Henry (DDaring); Winnepenninckx (Un. Saint-Gilloise), Voorhoof (Liersche), Decleyn (F. C. Malinois), Isemborgs (Beerschot), Van den Eynde (Liersche).

* *

Le C.N. Bruxelles a conservé le challenge Feyaerts

Le C.N. Bruxelles a donc conservé le challenge Feyaerts. Son habitude de jouer dans une piscine aussi exiguë que celle de Saint-Sauveur n'est certainement pas étrangère à ses victoires sur l'Ujpest en éliminatoire, et sur Aety d'Amsterdam en finale. Les autres équipes et surtout l'A.Z.C. aussi brillant une semaine plus tôt à Anvers que décevant à Bruxelles, ont été manifestement déroutées par les petites dimensions du champ. Celles-ci ont eu aussi pour conséquence de provoquer des accrochages nombreux et l'on ne peut pas dire que, sauf quelques éclairs, le water-polo produit pendant ce tournoi a été digne de la réputation élevée des participants. La finale fut un véritable scandale tant la partie dégénéra en démonstration de brutalités et de pugilats, l'arbitre M. Durant s'étant montré d'une impardonnable tolérance en présence des incorrections.

Il est malaisé de juger les équipes d'après cette compétition. Nous emportons cependant l'impression d'un progrès hollandais, d'un déclin hongrois, peut-être dû à la fatigue, et de l'irrégularité des équipes belges.

On a été assez étonné de ne pas voir les Enfants de Neptune de Tourcoing parmi les participants. Les organisateurs nous ont affirmé qu'ils auraient été enchantés de compter les Nordistes au nombre des invités mais que la direction du club français avait décliné la demande qui lui avait été adressée de produire son équipe à Bruxelles.

M. P.

LES CHAMPIONNATS

Voici le classement général des équipes après les rencontres du dimanche 4 décembre:

DIVISION D'HONNEUR

Clubs	J	G	P	N	P
1. Beerschot A. C.	13	9	2	2	20
2. F. C. Malinois	13	10	3	0	20
3. Union St-Gilloise	13	7	3	3	17
4. O. C. Charleroi	13	8	4	1	17
5. Liersche S. K.	13	6	3	4	16
6. S. C. Anderlecht	13	6	4	3	15
7. Antwerp F. C.	13	5	6	2	12
8. A. A. Gantoise	13	4	6	3	11
9. F. C. Brugeois	13	4	6	3	11
10. Boom F. C.	13	4	7	2	10
11. C. S. Brugeois	13	4	7	2	10
12. Daring C. B.	13	2	7	4	8
13. White Star A. C.	13	3	8	2	8
14. Standard A. C.	13	2	7	3	7

DIVISION I, SÉRIE A

Clubs	J	G	P	N	Pts
1. Berchem Sport	13	9	2	2	20
2. Lyra	13	9	3	1	19
3. Tubantia A. C.	13	8	3	2	18
4. Eendracht Alost	12	8	3	1	17
5. A. S. Renaix	13	5	4	4	14
6. Racing C. B.	13	6	5	2	14
7. C. S. Forestoise	13	5	5	3	13
8. U. S. Centre	12	6	5	1	13
9. Charleroi S. C.	13	6	6	1	13
10. Uccle Sport	13	4	6	3	11
11. A. S. Ostende	13	4	7	2	10
12. F. C. Renaisien	13	3	9	1	7
13. F. C. Willryck	15	2	9	2	6
14. Cappellen F. C.	13	2	10	1	5

DIVISION I, SÉRIE B

Clubs	J	G.	P	N	Pts
1. R. C. Malines	13	10	2	1	21
2. R. C. Tirlemont	13	8	2	3	19
3. Tilleur F. C.	13	9	3	1	19
4. Vilvorde F. C.	13	6	1	6	18
5. Waterschei Thor	13	7	4	2	16
6. F. C. Turnhout	12	6	4	3	15
7. Stade Louvaniste	13	3	5	5	11
8. Exc. Hasselt	13	4	6	3	11
9. Oude God Sport	13	3	6	4	10
10. F. C. Séréisien	13	5	8	0	10
11. Belgica Edegem	12	3	6	3	9
12. Union Hutoise	13	2	6	5	9
13. Wezel Sport	12	3	8	1	7
14. C. S. Schaerbeek	13	2	10	1	5

PROMOTION A

Clubs	J	G	P	N	Pts
1. Fléron F. C.	13	11	2	0	22
2. F. C. Malmundaris	13	6	2	5	17
3. Jeunesse Aéloraise	12	7	2	3	17
4. F. C. Liégeois	13	8	4	1	17
5. F. C. Bressoux	12	8	5	0	16
6. R. C. Montegnée	13	6	4	3	15
7. S. C. Louvain	13	6	5	2	14
8. Jeunesse Eupen	13	4	5	4	12
9. St. Waremme	13	6	7	0	12
10. C. S. Verviétois	13	3	5	5	11
11. R. R. U. Verviers	13	3	6	4	10
12. Milmort F. C.	13	4	7	2	10
13. R. C. Vottem	12	2	10	0	4
14. Jeunesse Athus	13	0	12	1	1

PROMOTION B

Clubs	J.	G.	P	N	Pts
1. Willebroeck S. V.	13	9	2	2	20
2. R. C. Gand	13	7	2	4	18
3. C. S. Marchienne	13	6	3	4	16
4. A. C. Hemixem	12	6	3	4	16
5. A. A. Louviéroise	13	5	3	5	15
6. Union Halloise	13	4	4	5	13
7. Gosselies Sp.	12	5	5	2	12
8. Hoboken S. K.	12	4	5	4	12
9. C. S. Andennais	13	4	5	4	12
10. Nielsche A. C.	12	4	5	3	11
11. Namur Sport	12	5	6	1	11
12. C. S. Hallois	12	3	6	3	9
13. Wallonia Namur	12	3	7	2	8
14. U. S. Auvelais	13	1	10	2	4

PROMOTION C

Clubs	J.	G.	P.	N	Pts
1. U. S. Tournai	13	11	2	0	22
2. A. E. C. Mons	13	10	2	1	21
3. R. C. Tournaisien	13	8	2	3	19
4. S. C. Meninois	13	8	3	2	18
5. R. C. Lokeren	13	7	5	1	15
6. Courtrai Sport	13	7	6	0	14
7. St-Nicolas S. K.	13	7	6	0	14
8. Stade Mouscron	13	6	7	0	12
9. V. G. Ostende	13	5	8	0	10
10. S. C. U. P. Jette	13	3	7	3	9
11. U. S. Laeken	13	4	8	1	9
12. Knocke F. C.	13	3	8	2	8
13. Exc. St-Nicolas	13	2	9	2	6
14. Dar. Blankenberghe	13	2	10	1	5

PROMOTION D

Clubs	J.	G.	P.	N	Pts
1. C. S. Tongrois	13	10	3	0	20
2. Hérenthals S. K.	12	9	2	1	19
3. Edegem Sport	13	9	3	1	19
4. St-Trond V. V.	13	6	3	4	16
5. V. G. Vorselaer	13	6	4	3	15
6. Beeringen F. C.	12	6	4	2	14
7. Looi Sp. Tessenderloo	12	5	4	3	13
8. H. I. H. Trunhout	13	4	6	3	11
9. F. C. Duffel	13	5	7	1	11
10. Nétha Herenthals	12	3	5	4	10
11. Patria Tongres	12	3	6	3	9
12. Bouchout V. V.	13	4	8	1	9
13. F. C. Nylen	13	4	8	1	9
14. Genck V. V.	12	0	11	1	1

DIVISION II PROVINCIALE

Clubs	J.	G.	P.	N.	Pts
1. Stade Courtrai	13	12	0	1	25
2. S. K. Roulers	13	11	1	1	23
3. A. A. Mouscron	13	6	3	4	16
4. Waereghem Sp.	12	7	4	1	15
5. C. S. Ypres	13	6	4	3	15
6. Laurwe	13	7	6	0	14
7. F. C. Iseghem	13	7	6	0	14
8. F. C. Roulers	13	5	5	3	13
9. R. S. Waereghem	13	4	4	5	12
10. Wacken	13	4	6	3	11
11. Thourout	13	5	7	1	11
12. S. V. Blankenberghe	13	1	9	3	5
13. Sweveghem	13	2	11	0	4
14. Rumbeke	12	1	10	1	3

DIVISIONS INFÉRIEURES

Voici les résultats en divisions inférieures:

DIVISION II RÉGIONALE (série B)

Le Binet — Avelghem ... 1—0
Vlamertinghe — Marcke ... 7—1
Harelbeke — U. S. Dottignies ... 3—6
Wervicq — Poperinghe ... 1—6
Gheluwe — Cuerne ... 2—1
S. V. Courtrai — Comines ... 2—5
T. Menin — Deerlyck ... 2—0

DIVISION II SPÉCIALE

Courtrai Sport — V. G. Ostende ... 3—4
F. C. Brugeois — C. S. Brugeois ... 6—0

DIVISION III (série B)

Verbr. Wevelghem — Reckem ... 2—3
S. C. Moorslede — Gheclster Moorslede ... 5—2
Herneaux — R Wervicq ... 2—1
S. V. Moorslede — Menlebeke ... 1—5
Eendra. Avelghem — Warneton ... 3—2

DIVISION IV SPÉCIALE (série C)

Ypres — Poperinghe ... 3—0
Deerlyck — A. A. Mouscron ... 0—7
Stade Courtrai — S. K Sweveghem ... 2—5
Cuerne — Harlebeke ... 3—1
Dottignies — Courtrai Sport ... 6—4

PRÉPARATION MILITAIRE

EXCELSIOR ROUBAIX-TOURCOING. — Ce mardi et vendredi, à 19 h., culture physique. — Mercredi, à 19 h., cours théorique.

Échos de tout et de partout

FOOTBALL

L'attitude du public napolitain au cours du dernier match Italie-France, fut franchement antisportive, et notre équipe joua toute la partie sous des sifflets chaque fois qu'elle était menaçante pour les buts d'Olivieri.

S'il faut en croire les confidences de certains joueurs italiens à l'un de nos confrères, il en est chaque fois ainsi et les « Lazzaroni » ne sont pas précisément réputés pour leur compétence et leur sportivité.

C'est une explication. En tout cas les autorités fascistes ne sont guère contentes de l'accueil fait à l'équipe de France et l'on dit que pendant six ans aucun match international n'aura lieu à Naples.

* *

Vasconcellos va-t-il quitter Marseille? Le bruit court en tout cas de son départ, et l'on dit même qu'il retournerait jouer en Espagne nationaliste sous peu.

* *

On a dit lundi que l'U.S.T. avait fourni un très bon match à Boulogne et il est vraiment dommage que cinq de ses joueurs aient été quelque peu éclopés, car elle pouvait prétendre au match nul. Bernasconi, notamment, fut totalement inutilisable au cours du dernier quart d'heure et les dirigeants tourquennois sont persuadés que sans cette malchance et si Caravano avait pu effectuer le déplacement, ils eussent obtenu un meilleur résultat.

CYCLISME

Harry Opperman, un vieille connaissance des sportifs français est toujours en ...exercice. Il vient de battre le record des 1.000 milles (1.609 kilomètres), entre Adélaïde et Sydney, couvrant la distance en 63 heures 37 minutes 30 secondes. L'ancien record de l'Anglais Ferris était de 74 h. 40 minutes.

TENNIS

L'ancien champion du monde Henri Cochet a brillamment passé son examen de professeur-entraîneur à Paris. D'autres candidats: Bacquié et Meuillet ont été reçus comme professeur; le pelotari Urruty, qui devait se présenter, a fait défaut devant la commission.

* *

Jean Borotra, toujours sur la brèche, va profiter d'un voyage d'affaires pour jouer des matches en Amérique. Il emmènera avec lui le jeune Bolelli, en progrès constants et qui tirera, sans doute, d'utiles leçons de ce voyage.

RUGBY

La finale du Challenge Yves du Manoir sera disputée dimanche au Parc des Sports de Bordeaux, entre la Section Paloise, vainqueur de l'Aviron bayonnais et le Racing-Club toulonnais victorieux de l'A.S. Montferrandaise. Arbitre M. Mailhan, de Grenoble.

AUTOMOBILISME

AUTOMOBILISTES
Assurez-vous 3 PROTECTIONS absolues
CONTRE LE FROID
Voyez en dernière page 41476

HIPPISME

Hier, à Enghien

Prix de Périgueux (13 partants). — 1er, Eveille III (Lollierou); 2e, Gay Recruit (Tremau); 3e, Timbale (Mantelet). — Non placés: Glitter, Sabre au Clair, Cap, Polonio, Katch, Kandava, Castelnaudary, Une Mitrailleuse, Infernal II, Blue Roc, La Chouette, Djibouiti. — Mutuel: 79, 19.50, 10, 21.

Prix du Bordelais (8 partants). — 1er, Salut (Rochet); 2e, Revocation (A. Bates); 3e, Diable à Quatre (R. Le Fur). — Non placés: Sifflet, Penthée, Eglantine, Labargue, Meuse. — Mutuel: 32, 9, 7, 6.50.

Prix du Languoumois (20 partants). — 1er, Deirianne (R. Bates); 2e, Phénicien (Bonneau); 3e, Shiny Lace (Gigant). — Non placés: Dark Land II, Beato, Lago, Maggiore, Clouet, Wqonning, Le Marconnay, Marquis de Mill, Umêa, Simiha, Harp Antenia, Hecate, Bonne Renomée, La Friande, La Becasse II, Fulmilate, Metsu. — Mutuel: 47, 16, 15.50, 27.50.

Steple-Chase de Decembre (7 partants). — 1er, Boi d'Or (Lollierou); 2e, Papillon Bleu (R. Bates). — Non placés: Estafette, Trame Vimar, Le Prophète, Rose Reine. — Mutuel: 39, 15.50, 1.50.

Prix du Poitou (8 partants) — 1er, Los (Tremau); 2e, Le Bambino (Bonaventure); 3e Tra Meh (R. Bates). — Non placés: Saint-Auvent, Servez, Banstar, Hay Market, Priolo, Caricino. — Mutuel: 105.5., 11, 5.50, 7.50.

Prix Quarteron (9 partants) — 1er, Mousquetaire (Gayet); 2e, La Madone (Jansen); 3e La Mouche (Jansen). — Non placés: Mon Léopard, Junot, Kareta, Laurier I, Worthy, Jaruco. — Mutuel: 30.50, 10.50, 11, 23.50.

Prix Phoenix (16 partants). — 1er, Lou Williams (Marten); 2e, Louis II (A. Forcinal); 3e, Le Guide (Gayet). — Non placés: Lardilière, Médoc, Ouragan II, Mahomet, Merveilleux, Mikey, Légende, Luron II, Marinza, Le Tech, Mabrouka, Leman, Roi du Blé. — Mutuel: 233, 64, 49.50, 18.50.

Hier, à Dilbeek

Prix de Saint-Nicolas (4.000 frs. 2.200 m.). — 1er, Risaur; 2e, Rameau; 3e, Robusta. — Non placé: Re Mc Grégor. — Mutuel: pesage: 22, 11.50, 8; pelouse: 33.50, 10, 6.50.

Prix de Saint-Eloi (4.300 frs. 2.500 m.). — 1er, Calumet Inery; 2e, Santiago; 3e, Nadia D. — Non placé: Perhaps. — Mutuel: pesage: 10, 7, 8; pelouse: 7, 6.50, 8.

Prix de l'Enclume (5.000 frs. 2.500 m.). — 1er, Le Sire Jay; 2e, Quirinal; 3e, Petit Poucet. — Non placé: Qu'il trotte. — Mutuel: pesage: 69, 9.50, 6, 6; pelouse: 43.50, 8.50, 6, 6.50.

Prix des Artilleurs (4.000 frs. 2.300 m.). — 1er, Kitty Okane; 2e, Promise; 3e, Cleam. — Non placé: Queen Worthy. — Mutuel: pesage: 13, 11.50, 19, 12; pelouse: 31, 12.50, 12, 37.

Prix Sainte-Barbe (4.000 frs. 3.000 m.). — 1er, Océan Star; 2e, Naira II; 3e Queen Girl. — Non placé: Quamèle. — Mutuel: pesage: 97, 10, 6; pelouse: 60.10, 10.10, 7.

Prix des Maréchaux (4.000 frs. 2.700 m.). — 1er, Ocryata; 2e, Pasonga; 3e, Hélianthus. — Non placé: Masqué. — Mutuel: pesage: 10, 6, 6.50, 12; pelouse: 10, 3.50, 5.50, 14.50.

LA LUTTE

LE TOURNOI DES JUNIORS A TOURCOING

Dimanche 11 aura lieu le tournoi des juniors de gréco-romaine, rue de Gand, 601, à Tourcoing. Ce tournoi, organisé par le nouveau club de lutte de Tourcoing, sous les règlements de la F.F.L.A. et sous les directives sportives du C.N.L.A., est réservé à tout lutteur né après le 1er octobre 1920. Les lutteurs de moins de 15 ans seront admis d'office dans une catégorie inférieure de poids, toutes les catégories étant représentées. Ceux n'ayant pas atteint 16 ans, devront produire une autorisation écrite des parents.

Le droit d'engagement, fixé à 2 fr., sera perçu à la pesée qui commencera à 13 h.

NATATION

Les champions de France seront aux prises avec les Allemands dimanche, à Tourcoing

Le Challenge M. Desurmont opposera Duisburg 98 aux E. N. T.

La troisième rencontre du challenge Desurmont aura lieu dimanche à 15 h. dans la piscine de la rue du Printemps. Ce challenge a doté d'un magnifique objet d'art, deviendra la propriété du club qui aura fait le meilleur résultat contre les Enfants de Neptune de Tourcoing dans les épreuves suivantes: 100 m. et 200 m. nage libre, 100 m. dos, 100 m. brasse, 250 m. relais 5 nageurs, match de water-polo.

Trois clubs étrangers avaient été invités à prendre part au challenge: Haagsche Zwem en Poloclub de La Haye, Aix-la-Chapelle 06 et Duisburg 98. Les réunions précédentes ont donné les résultats suivants: HZ et PC 30 points; ENT 47 pts; Aix-la-Chapelle 25 points; ENT 51 points. C'est donc La Haye qui tient la tête jusqu'à présent mais... Duisburg semble le grand favori du challenge.

Tourcoing qui a gagné ses deux premiers matches de water-polo par 7 à 4 et 5 à 3, n'aura pas la partie facile dimanche prochain: ses adversaires possèdent une des meilleures équipes allemandes comprenant plusieurs internationaux dont Sch