De nouveaux attentats étaient préparés en Grande-Bretagne

SEPT IRLANDAIS SUSPECTS ONT ÉTÉ ARRÊTÉS

L'abbaye de Westminster est gardée

Londres ,18 janvier. — La police britannique déploie une grande activité pour essayer d'identifier les auteurs des mystérieuses explosions qui se sont produites à Londres, Manchester et Birminghan.

Mercredi matin, trois nouvelles bombes qui n'ont pas fait explosion, ont été trouvées attachées au bas d'un pylône à Frankley, à proximité de Burmingham.

Une petite quantité d'explosif et un mouvement d'horlogerie ont été découverts d'autre part, dans un champ près de Manchester.

Sept Irlandais suspects, arrêtés dans les faubourgs de Londres, ont comparu mercredi devant le tribunal de police de Bow-Street.

Des explosifs puissants, des pistolets, un revolver, des détonateurs et des copies de la proclamation de la République irlandaise se trouvaient amoncelés parmi les pièces à conviction.

Les accusés se sont refusés systématiquement à toute déclaration. L'affaire a finalement été renvoyée à huitaine.

De grandes précautions sont prises pour protéger les monuments publics. C'est ainsi que les membres de l'Association des agents de police retraités, gardent l'abbaye de Westminster, en prévision d'un attentat possible. Personne n'est admis à l'intérieur de l'édifice porteur d'un paquet et tout visiteur est accompagné d'un guide.

On croit savoir que l'affaire des explosions a été l'objet des délibérations du Cabinet irlandais, qui s'est réuni mardi à Dublin. Aucune déclaration officielle n'a toutefois été faite.

Au cas où il serait définitivement établi que ces attentats sont l'œuvre de membres de l'armée républicaine irlandaise, M. de Valera et ses collègues désapprouveraient publiquement de tels actes de violence.

Les enfants royaux de Bulgarie

(Ph. France-Presse.)

LA PRINCESSE MARIE-LOUISE DE BULGARIE, *dont on vient de fêter le sixième anniversaire à Sofia, et* SON FRÈRE, LE PETIT PRINCE SIMÉON ZERNWSY, *héritier du trône.*

Une réception à l'Elysée en l'honneur du corps diplomatique

Paris, 18 janvier. — Le président de la République et Mme Lebrun ont offert mercredi soir un dîner en l'honneur des membres du corps diplomatique. Le repas a été suivi d'une réception à laquelle avaient été conviés les membres du gouvernement, des commissions des affaires extérieures du Sénat et de la Chambre, des conseils supérieurs de la guerre, de la marine et de l'air et des grands corps de l'Etat.

De retour d'une randonnée de 20.000 kilom. en Afrique, l'aviatrice Maryse Bastié atterrit à Orly

Orly, 18 janvier. — L'aviatrice Maryse Bastié, accompagnée de son mécanicien, a terminé sa croisière de plus de 20.000 kilomètres à travers l'Afrique.

Partie de Dijon, mercredi matin, elle a atterri sur l'aérodrome d'Orly, à 12 h. 35. Une réception y avait été organisée en son honneur.

A sa descente d'avion, MARYSE BASTIÉ *est accueillie par le commandant de l'aéroport d'Orly.*

LE MONDE DU TRAVAIL

La dénonciation des conventions collectives va devenir effective dans les houillères

Depuis la dénonciation, le 4 janvier dernier par la Chambre des houillères des dispositions des conventions collectives, le comité régional des mineurs avait mandaté la commission régionale pour mettre au point l'argumentation à opposer à celle des patrons. Cette commission n'ayant pas encore fait connaître le résultat de ses délibérations, M. Delfine, président de la Chambre des houillères, a fait parvenir à M. Maes, président de la Fédération régionale des mineurs, une lettre dans laquelle il regrette la campagne d'excitations dirigée contre les patrons et l'informe que ceux-ci considèrent comme expiré le délai accordé et qu'ils cessent d'appliquer les clauses des conventions qui ont été frappées de nullité par le décret-loi du 12 novembre 1938.

C'est pour examiner la situation nouvelle créée par cette lettre que le comité des mineurs s'est réuni à Douai mercredi.

Un stage en Suède pour de jeunes artisans

La Fédération des Artisans du Nord à Lille nous informe que depuis un certain temps, sous les auspices du Centre international de l'Artisanat, ont lieu des échanges de jeunes artisans entre les différents pays affiliés, notamment, en ce moment, avec la Suède.

Pour tous renseignements, s'adresser au siège, 116, rue de l'Hôpital-Militaire, à Lille.

Une centenaire à la vie mouvementée

(Ph. N.Y.T.)

On a fêté à Belgrade le centième anniversaire de la doctoresse Maria Feodorovna Synoldi, née à Saint-Pétersbourg en janvier 1839. La centenaire prit part à la guerre russo-turque de 1878 comme médecin-major, puis vint en Serbie avec l'armée du général Tcheenajew.

A Belgrade, elle retrouva des compagnons d'études, entre autres, l'architecte Nikola Pasic, qui fut pendant de nombreuses années président du Conseil de Serbie et futur créateur de la Yougoslavie. Elle fut sa principale collaboratrice et dirigea en sa compagnie le mouvement d'opposition contre le roi Milan Obrenovic, et qui provoqua leur envoi en exil.

Elle se rendit alors à Constantinople, où elle devint médecin du sultan Abdul Hamid jusqu'en 1903, époque où Pasic, redevenu chef du gouvernement serbe la rappela à Belgrade.

On la voit ci-dessus contemplant la croix de guerre qui lui fut remise par le tsar en récompense de ses services.

La légation de Suisse à Paris

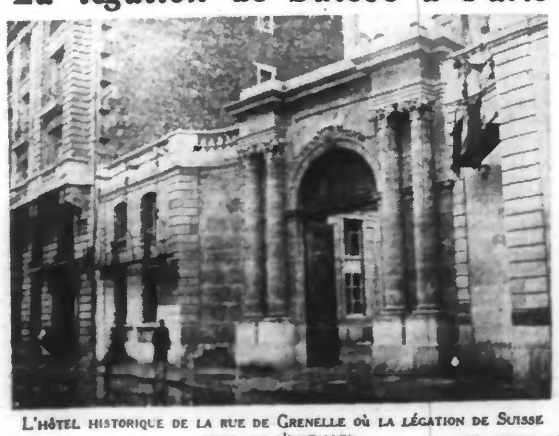

L'HÔTEL HISTORIQUE DE LA RUE DE GRENELLE OÙ LA LÉGATION DE SUISSE VIENT DE S'INSTALLER. (Ph. Keystone.)

PARADOXES ET VÉRITÉS

Formation et déformation professionnelles

Je crois avoir gagné, sinon mérité, la confiance du gardien du Musée. Dans les premiers temps il me surveillait (avec assez de tact, je dois le reconnaître) surtout lorsque je m'approchais des grandes toiles, celles qui, à son avis, devaient avoir la plus grande valeur. Certes, ces panneaux encombrants étaient, en raison de leurs dimensions mêmes, à l'abri d'un coup de main, mais peut-être le gardien croyait-il lire dans mes yeux que la difficulté de réussir ne fait qu'ajouter à la nécessité d'entreprendre, comme dit l'autre. Toujours est-il que, gêné par cette surveillance, je n'osais plus m'attarder devant la « Vue panoramique de l'Exposition de 1889 » ou devant « L'inauguration du Château d'Eau par le Président Carnot ». A coup sûr, je n'en devenais que plus suspect puisque j'accusais le coup. Il m'a fallu une vingtaine de visites sans histoire pour dissiper la méfiance du bonhomme, et, ma foi, le temps aidant, nous en vinmes à échanger quelques propos qui n'étaient plus strictement d'ordre météorologique.

— On croit que c'est facile, me dit-il un jour, de monter la garde dans un musée. On se figure qu'il n'y a qu'à se balader, les mains derrière le dos, du matin au soir. Mais, mon bon Monsieur, il y a garde et garde ! Tenez, voyez ce tableau ! (Il me montrait une nature morte : une pomme aux reflets d'acier échappée d'un jeu de cubes et un couteau vert-pomme sur une nappe). Si je vous disais qu'il y a dans cette nappe exactement trente-deux nuances de blanc...

J'avoue n'avoir pas immédiatement saisi le rapport, mon homme n'ayant pas pour mission, que je sache, de restaurer les toiles ou de servir de cicerone aux visiteurs. A la réflexion j'ai compris que le brave gardien voulait « se tenir constamment au-dessus de son ouvrage », donner à ses humbles occupations un sens plus élevé, garder rationnellement, intelligemment, on peut dire. Cette application à remplir consciencieusement le devoir d'état, c'est bien ce qu'on peut imaginer de plus réconfortant.

Je tiens en haute estime ceux qui sont fiers de leur métier et je suis prêt à leur passer quelques exagérations dont je ne songe point à rire parce que je les trouve plutôt touchantes. Un ouvrier de la voirie m'a prétendu que pour tenir convenablement un balai il faut acquérir un certain tour de main. Eh bien ! je n'en suis pas autrement surpris ! Tenez, sans aller jusqu'à parler d'une véritable prédestination, j'incline à penser que le douanier — pour ne citer que cet exemple — est doué d'une sensibilité tactile très particulière. Sa faculté de palpation l'apparente d'une certaine manière au médecin. Comment expliquer, sinon par une sorte de... comment dirais-je ?... de flair digital, comment expliquer qu'il puisse, sans retourner votre valise de fond en comble, discerner au toucher, à travers l'essuie-mains, le pyjama et les mouchoirs, non point un corps dur quelconque — ce qui ne serait pas sorcier — mais précisément, parmi trois ou quatre paires de souliers, la paire de souliers neuve qui intéressera Monsieur le Vérificateur

Ce qu'il est convenu d'appeler la déformation professionnelle n'est bien souvent qu'une manifestation de l'amour du métier. J'ai connu un ouvrier garagiste qui n'était pas éloigné de prendre les gens pour des autos : « Voilà un bonhomme qui a un profil aérodynamique » disait-il d'un client à la tête allongée et au menton fuyant. Et d'un autre qui se tortillait quelque peu en marchant : « Ce type-là, il a le pont arrière monté sur rotule ! »

On raconte que George Sand reçut un jour la visite de son vieux menuisier qui venait lui soumettre quelque vers de sa composition. Ce menuisier avait entendu dire que les vers sont des morceaux de phrases d'égale longueur ; il avait donc tiré du haut au bas de la feuille deux traits parallèles entre lesquels il avait superposé (ou si vous voulez : infraposé) les lignes de son texte, comme on empile des rondins entre les montants d'un stère. Cette besogne accomplie, il s'estimait quitte envers sa Muse.

— Mais, mon ami, lui dit George Sand, ça ne va pas du tout ; Il faut observer bien d'autres règles que vous ne soupçonnez même pas !

— Des règles, des règles, fait l'autre en bougonnant. Des règles. Alors quoi ? Vous ne tenez plus avec le peuple, vous?

Je tirerai de cette anecdote une conclusion un peu différente de celle qu'on pourrait attendre. Le cœur à l'ouvrage », l'attachement au métier, ne vont pas, chez quelques-uns, sans un certain dédain pour le métier d'un autre. Il semble que toutes les professions soient interchangeables et d'accès facile, hormis celle qu'on a choisie et dont on a acquis la pratique par des années d'une expérience laborieuse. Ce petit travers n'est que l'excès d'une qualité, et, pour dire toute ma pensée, je crois que George Sand en découragea l'apprenti rimailleur cherchait moins à proteger la République des Lettres qu'à conserver un bon menuisier.

BERNARD DOREL.

AU COMICE AGRICOLE DE LILLE

A l'occasion de la première assemblée de l'année du Comice agricole de Lille, le bureau et de nombreux membres de ce groupement ont assisté mercredi à 10 h en l'église St-Maurice à l'obit célébré pour le repos des âmes des sociétaires décédés au cours de l'année.

Après l'Evangile, M. l'abbé Vandeusbeeje, doyen, fit un très juste éloge des ruraux et de la famille rurale.

Vers 11 h., les sociétaires se réunirent au Palais de la Bourse pour leur assemblée mensuelle sous la présidence de M Alex Crespel.

Après des remerciements de M. Ghestem, parlant au nom de tous les sociétaires, M. Walbaum, secrétaire général, fit une causerie sur les possibilités d'extension des nouvelles méthodes d'ensilage et constata avec plaisir qu'à la suite d'un voyage organisé en Belgique par le Comice agricole de Lille, plus d'une centaine de silos-cuves ont été construits, dont un certain nombre chez des membres éminents du comice.

Beaucoup de cultivateurs n'attendent que les premiers résultats pour passer eux aussi à l'exécution.

L'emploi de ces nouvelles méthodes constitue en effet un progrès comme l'agriculture n'en a pas connu depuis longtemps et contribuera plus que tout autre perfectionnement à apporter de la prospérité dans toutes les régions d'élevage.

L'assemblée s'occupa ensuite de la discussion d'affaires diverses.

DERNIÈRE HEURE

« La profession est placée dans cette alternative : ou s'organiser ou se laisser imposer un régime de contrainte »

déclare M. Maurice Olivier à l'assemblée générale du Comité central d'organisation professionnelle

Paris, 18 janvier. — L'assemblée générale du Comité central de l'organisation professionnelle s'est tenue mercredi. Elle a été suivie d'un banquet qu'a présidé M. C.-J. Gignoux, président de la Confédération générale du patronat français.

M. Maurice Olivier, notre distingué concitoyen, a prononcé une allocution dans laquelle il a souligné les deux termes de l'alternative qui s'offre à la profession: ou s'organiser, ou se laisser imposer un régime de contrainte. Et il a souhaité que les patrons fassent en sorte que prévale la première solution.

M. Gignoux, répondant à M. Olivier, a félicité les membres du Comité de leurs initiatives tendant à faire du syndicalisme professionnel l'instrument pratique du redressement économique et social du pays.

« Une telle action, a-t-il dit en substance, est la plus efficace pour éviter que se prolongent les intrusions incohérentes d'un étatisme désordonné dont on aperçoit l'aboutissement dans les dictatures totalitaires de toute obédience, et, sur le plan social, pour réaliser sur les nombreux points où elle peut l'être, une collaboration indispensable entre tous ceux que rapprochent naturellement les mêmes préoccupations professionnelles. »

ALERTE SUR PARIS ! ...Mais ce n'était qu'un simulacre d'attaque aérienne

Paris, 18 janvier. — Tout un quartier de Paris, a changé d'aspect mercredi soir, le quartier de la Halle aux vins : demi-obscurité, cordon de gardes mobiles, état-major, des personnalités de la défense de Paris et de la défense passive en particulier, car il s'agissait de défense passive.

A 21 h., les sirènes mugirent et Paris subit un simulacre d'attaque aérienne.

Ce même soir, des exercices semblables ont eu lieu aussi aux Abattoirs de la Villette.

Un meeting au Vélodrome d'Hiver pour l'aide à l'Espagne gouvernementale

Paris, 18 janvier. — Mercredi soir, au Vélodrome d'hiver, a eu lieu un meeting des organisations d'extrême-gauche en faveur de l'aide à l'Espagne gouvernementale.

Y ont pris la parole MM. Paul Perrin, Rethoré et Thorez.

Ont encore pris la parole, MM. Jouhaux, Violette et Blum.

Après l'élection de Vallauris

La lutte contre les communistes au sein du Conseil municipal

Nice, 18 janvier. — Les cinq conseillers municipaux anti-communistes élus dimanche dernier à Golf-Juan-Vallauris, ont de nouveau démissionné, pour protester contre l'attitude de la fraction communiste du Conseil municipal qui n'a pas voulu se retirer en conséquence du vote des électeurs. Trois autres conseillers se sont joints cependant aux démissionnaires.

On a présenté à l'Académie d'agriculture un crabe chinois qui sème la dévastation sur nos côtes

Paris, 18 janvier. — M. Bouvier, a présenté mercredi, à l'Académie d'agriculture un crabe chinois « eriocheis sinensis », dont la présence sur nos côtes et dans nos rivières constitue un danger pour la pisciculture.

Signalé pour la première fois en Europe, en 1912, ce crabe inconnu sans doute d'Extrême-Orient accroché à la coque d'un navire, s'est rapidement acclimaté dans la région de Boulogne-sur-Mer, où il fait des ravages en dévorant les poissons, les crevettes, ainsi que les plantes aquatiques.

M. Bouvier, a exprimé le vœu que des mesures fussent prises pour faire disparaître de nos rivières cet hôte indésirable

Le cadavre d'un conseiller municipal de Saint-Jean-de-Maurienne est découvert sur la voie ferrée

Saint-Jean-de-Maurienne, 18 janvier. — Sur la voie ferrée, à 800 mètres de Saint-Julien-de-Maurienne, on a découvert mercredi matin, le corps d'un homme. Il s'agit d'un conseiller municipal de Saint-Julien-de-Maurienne, M. Clément Chatel, âgé de 43 ans.

Le successeur de Natan à la direction de Pathé-Cinéma est inculpé, à son tour, d'escroquerie

Paris, 18 janvier. — M. Ledoux, le juge d'instruction on chargé de l'enquête sur les affaires Natan, a interrogé mercredi après-midi, Bernard Natan, arrêté depuis fin décembre.

Questionné par M. Ledoux sur la création de la société Sebagi », Bernard Natan a répondu que cette opération avait été effectuée dans l'intérêt même de la société Pathé-Cinma.

Il a expliqué qu'un banquier parisien avait une dette de treize millions envers Pathé-Cinéma et que lui, Natan avec Cerf, en prenaient à leur compte le paiement. Comme le banquier insistait pour que son compte fut apuré, Natan et Cerf ont pensé à créer la « Sebagi »

« J'ai pris, a ajouté Natan, dans les bureaux de Pathé-Cinéma, les dessins faits par les ingénieurs et je les ai remis à Cerf. Par la suite, la dette ayant été d'un commun accord ramenée à six millions, cette somme fut prise à Pathé-Cinéma remise à Johhandes et au secrétaire de Cerf. Elle fut ensuite portée chez le banquier qui régla la société Pathé-Cinéma. »

M. Ledoux ayant voulu savoir à quoi avait servi une somme supplémentaire de 411.000 fr., Natan a expliqué qu'il s'agissait de frais de justice, d'honoraires, etc...

Enfin, sur une question du juge, il n'a pu préciser qui de Cerf ou de lui-même, avait eu l'idée de cette opération frauduleuse

Après cet interrogatoire, M. Ledoux a inculpé de complicité d'escroquerie, M. Lucien Dol'fus qui succéda à Natan comme administrateur délégué de la société Pathé-Cinéma.

Des changements se produiront-ils dans l'état-major des dirigeants du Reich ?

Des bruits incontrôlables courent actuellement à Berlin sur certains changements qui se produiraient dans divers postes dirigeants du IIIe Reich, à l'occasion du sixième anniversaire de l'arrivée au pouvoir du national-socialisme, le 30 janvier prochain.

C'est ainsi qu'on raconte qu'un ministère de la presse serait créé pour M. Otto Dietrich, actuellement chef du service de la presse du Reich.

Par ailleurs, la nomination du maréchal Goering comme président du Conseil des ministres est depuis longtemps un sujet de conversation.

Mais il a été question aussi de sa nomination au poste de ministre de la guerre, resté vacant depuis la démission du maréchal von Blomberg, il y a un an.

Les milieux allemands manifestent leur satisfaction de la visite du comte Csaky

La Hongrie acquise à l'axe Rome-Berlin, l'effort italo-allemand se porterait maintenant sur la Pologne, la Roumanie et la Yougoslavie

Berlin, 18 janvier. — Le comte Csaky, ministre des Affaires étrangères de Hongrie, a quitté Berlin mercredi salué à la gare, en dehors des personnalités allemandes, par les ambassadeurs d'Italie et du Japon à Berlin, MM. Attolico et Oshima.

Le communiqué officiel déclare:

« Ses conversations avec le ministre des Affaires étrangères du Reich Von Ribbentrop ont fourni l'occasion à l'hôte hongrois de s'entretenir à fond sur toutes les questions touchant aux rapports germano-hongrois. Elles ont été conduites dans un esprit d'amitié et de sincérité, et ont permis de constater que les conceptions sur la conduite de la politique extérieure concordent tout à fait et que l'amitié, éprouvée depuis longtemps, entre les deux pays doit être approfondie.

« On a constaté de nouveau que l'union étroite du Reich allemand avec la Hongrie, de même que les relations italo-hongroises constituent la meilleure garantie pour le développement de l'action de pacification européenne »

Dans les milieux politiques allemands, on tient manifestement à insérer la visite du comte Csaky, dans la chaîne des voyages entrepris ou envisagés dans plusieurs capitales de l'Est et du Sud-Est par les ministres des Affaires étrangères d'Italie et d'Allemagne.

On s'efforce de donner l'impression que l'axe fonctionne à merveille dans cette partie de l'Europe et que certaines rivalités entre Rome et Berlin concourent, en définitive, à renforcer la position commune des deux pays dans cette région.

Le « Danziger Vorposten », souvent bien informé, a exposé mardi que l'action de l'axe sur les pays où s'étend son influence se manifestait en deux temps: d'abord, elle aspire à une normalisation des relations avec les puissances de l'axe

En deuxième lieu, elle tend à imprimer à ces pays une politique extérieure conforme aux buts de l'axe.

Ce double objectif paraît maintenant atteint à peu près en Hongrie

On laisse entendre que les efforts conjugués de l'Italie et de l'Allemagne pourront maintenant s'employer en Pologne, en Roumanie et en Yougoslavie.

LE COMTE CIANO EST EN YOUGOSLAVIE

Belgrade, 18 janvier. — Le comte Ciano, ministre des Affaires étrangères d'Italie, est arrivé mercredi soir, à 17 h. 35 à la gare frontière de Ravek. Il a été salué au nom du premier ministre, M. Stoyadinovitch, par M. Nallatchen.

Au cours d'une conversation avec les représentants de la presse, que rapporte l'Agence Avala, le comte Ciano a déclaré :

« Je suis heureux d'être de nouveau en Yougoslavie. Je me réjouis de voir votre éminent président du Conseil et mon ami Stoyadinovitch. Ma visite soulignera l'amitié de nos deux pays. »

Au sujet des conversations qu'il aura à Belgrade, il a déclaré qu'elles seront consacrées à un examen de la situation politique générale de l'Europe et plus spécialement du bassin danubien.

Le comte Ciano a souligné, en outre, que la collaboration et l'amitié de l'Italie et de la Yougoslavie ont déjà eu des résultats positifs

A 18 h., le comte Ciano a poursuivi son voyage en direction de Lioubliana, dans le train spécial mis à sa disposition par le gouvernement yougoslave.

Le Pape s'intéresse de manière toute particulière aux misères entraînées par la guerre de Chine

Cité du Vatican, 18 janvier. — Au cours de l'audience qu'il a accordée le Pape, Mgr Paul Yupin, vicaire apostolique de Nankin, a présenté au Saint-Père les remerciements du gouvernement chinois pour l'œuvre charitable des missions catholiques en faveur des victimes de la guerre.

S. S. Pie XI, s'est montré très sensible à cette communication. Il s'est, d'autre part, vivement intéressé aux œuvres d'assistance pour l'enfance chinoise créées par Mme Tcheng Kai Chek, et il a voulu donner une bénédiction spéciale à tous ceux qui prêtent leur concours à ces œuvres, et à ceux qui ont contribué ou contribueront à soulager les misères de la guerre en Extrême-Orient.

Mgr Yupin a été très touché de l'intérêt avec, lequel le Pape a écouté les informations qu'il lui a données.

En quittant Rome, il se rendra à Paris où il passera une semaine avant d'aller aux Etats-Unis.

Un vapeur anglais en feu doit être abandonné par son équipage, au large des côtes portugaises

Marseille, 18 janvier. — Mercredi, le poste de Gibraltar a lancé l'appel suivant : « Le vapeur « Ulmus » demande assistance immédiate. Il est en feu ».

L'équipage qui avait abandonné le navire a été recueilli par le vapeur « Wairistan ».

L'« Ulmus » était un vapeur britannique. C'est dans l'Atlantique, non loin des côtes Sud du Portugal qu'il a sombré.

AU CONSEIL DE LA SOCIÉTÉ DES NATIONS

L'enquête sur les bombardements en Espagne

Genève, 18 janvier. — Le Conseil de la S.D.N. a consacré une séance aux conclusions de l'enquête britannique sur les bombardements des populations civiles en Espagne.

M. Alvarez del Vayo, représentant du gouvernement de Barcelone, a estimé que ces bombardements tombent sous la dénomination de crimes, contraires au droit commun.

L'orateur attribua ces méfaits aux aviations italienne et allemande.

Il a fait ressortir la différence de conduite entre le gouvernement espagnol rendant, déclara-t-il, son armée indépendante de l'étranger dans la mesure de cent pour cent, et la déclaration du gouvernement italien, d'après laquelle l'aide italienne sera continuée jusqu'à la victoire finale des nationalistes.

M. Butler a rappelé ensuite que la commission d'enquête sur les bombardements aériens en Espagne fut une initiative du gouvernement britannique, mais fit observer que le rapport ne représente pas nécessairement les vues du gouvernement britannique.

Au nom du gouvernement soviétique, M. Souritz se déclara prêt à coopérer à toute initiative capable de mettre fin à la guerre espagnole.

M. Wellington Koo dit sa sympathie pour l'Espagne et préconise l'embargo sur l'essence.

M. Charveriat, représentant de la France, directeur des Affaires politiques au Quai d'Orsay, rappela que la France a maintes fois manifesté sa réprobation pour les bombardements des populations sans défense. Le gouvernement réprouve ces méthodes barbares, et se déclare prêt à s'associer à toute procédure destinée à y mettre fin.

La suite de l'examen de cette question est ajournée à jeudi par le Conseil.

Les demandes du gouvernement chinois à la Société des Nations risquent fort d'être écartées

Genève, 18 janvier. — Dans une séance secrète, le Conseil de la S.D.N. a procédé à un échange de vues sur les suites à donner aux demandes formulées, dans son intervention de mardi soir, par M. Wellington Koo, représentant de la Chine.

Cet échange de vues n'a pas donné de résultats définitifs et sera poursuivi.

Il semble que le Conseil s'oriente vers l'adoption d'un projet de résolution qui s'inspirera des précédentes décisions du Conseil et de l'Assemblée, qui avaient déjà recommandé aux Etats membres de ne rien faire qui puisse contrarier la résistance chinoise. Il est en tout cas certain que la demande du gouvernement chinois tendant à la création d'un comité de coordination ne sera pas retenue.

Des mouvements de troupes en Ethiopie

Londres, 18 janvier. — Des informations provenant de Harar à l'Agence Reuter, apprennent que des troupes italiennes motorisées ont traversé la ville et font actuellement route vers la frontière du Kenya

Selon d'autres informations recueillies à Djibouti, ces troupes se rendraient à Djallel en passant par Djalhessa.

UN DRAME DE LA NEURASTHÉNIE A MONTPELLIER

Un mutilé de guerre tue sa femme, puis se suicide Leur fillette échappe à la mort en se sauvant

Montpellier, 18 janvier. — Mercredi après-midi, à Montferrier, un receveur buraliste, M. François Souloc, 45 ans, mutilé de guerre, a tué sa femme, née Marie Lassale, et s'est ensuite suicidé.

Depuis quelque temps, le ménage donnait des signes évidents de neurasthénie. C'est après le repas de midi que les époux Souloc résolurent de se donner la mort. Ils voulurent entraîner avec eux leur fillette âgée de 10 ans, mais celle-ci se réfugia dans la cuisine.

Le parquet de Montpellier s'est rendu sur les lieux.

BELGIQUE

Une considérable affaire d'abus de confiance, à Visé

Liège, 18 janvier. — Le parquet de Liège, instruit actuellement une affaire au sujet de laquelle une dizaine de personnes ont été interrogées toute la journée de mercredi. Une arrestation a déjà été opérée.

Un nommé Ledoux aurait été chargé de recueillir en Hollande des capitaux destinés à l'exploitation d'un casino actuellement en construction à Visé. Le démarcheur aurait réussi à recueillir, des fonds en produisant un papier revêtu du sceau de la commune de Visé qu'il avait obtenu en abusant de la confiance d'un employé de la mairie. Ledoux aurait d'ailleurs conservé par devers lui des sommes recueillies

D'autre part, certains personnages se seraient offerts, contre rétribution, à intervenir auprès des pouvoir publics pour obtenir une licence d'exploitation de jeux pour le futur casino de Visé.

Revue du marché de New-York

New-York, 18 janvier. — Si la situation européenne était considérée comme meilleure, il n'y avait de nouveau rien dans les nouvelles aussi bien commerciales que politiques pour encourager le marché. Les affaires furent calmes et les ventes ne portèrent que sur 630.000 titres. Néanmoins comme mardi la tendance raffermit en clôture, ce qui fait qu'en fin de séance, de légers gains prédominaient.

L'ouverture était soutenue et pendant la matinée, les cours haussaient lentement. Des réalisations restreignaient les gains; néanmoins, à midi, la cote en général était en légère hausse. Des ventes éparses étaient notées pendant l'après-midi mais les mouvements étaient étroits. Les valeurs d'armements étaient négligées pendant que les ferroviaires étaient restreintes mais les automobiles faisaient preuve de résistance. Les cuprifères étaient soutenues.

Les affaires restaient calmes pendant les dernières opérations mais en clôture, la tendance était généralement soutenue et « Allied Chemical » et « Union Pacific » étaient particulièrement bien orientées. 712 émissions furent traitées dont 309 en hausse, 231 en baisse et 172 sans changement.

Voici quelques cours de clôture :

Anaconda, 31 7/8; Canadian Pacific, 5 3/8; Général Electric, 41; Général Motors, 47 3/4; Radio Corporation, 7 1/4; Standard Oil New-Jersey 50 3/8; U.S. Steel 64 1/2

LES MEILLEURS LECTEURS DES ANNONCES POSSÈDENT LES MEILLEURS LOGEMENTS.

Dernières nouvelles sportives

FOOTBALL-ASSOCIATION

L'équipe du Nord amateurs est formée

On sait que dimanche prochain aura lieu le championnat de France des ligues amateurs et que l'équipe du Nord ira rencontrer celle de Bourgogne-Franche-Comté à Auxerre.

La Commission de sélection de la Ligue du Nord a formé mercredi soir son équipe représentative qui sera la suivante:

But: Leroux (Béthune);

Arrières: Bout (Béthune), et Kasmarek (Béthune);

Demis: Delassus (Béthune, Verriest (R. C. Roubaix) et Wambecke (Béthune);

Avants: Herman (Béthune), Harris (Béthune), Dujardin (R. C. Roubaix), Barbieux (Auchel) et Sartorius (R. C. Roubaix)

Remplaçant: Stasse (Fives).

L'équipe quittera Lille samedi, vers 12 h. et sera accompagnée par M. Duburcq, président du District terrien, qui représentera la Ligue du Nord.

Les Messins Marchal et Weiszkopf sont désignés comme remplaçants de Diagne et Veinante

Paris, 18 janvier. — M. Gaston Barreau, informé que les joueurs Diagne et Veinante étaient susceptibles de ne pas être en état de jouer dimanche prochain dans le match France-Pologne a fait appel pour leur remplacement éventuel aux joueurs Marchal et Weiszkopf du F. C. Metz. En conséquence, le match de championnat de France F.C. Metz—R.C. Lens est remis à une date ultérieure.

Le match de championnat de football professionnel de 2me Division Mulhouse—Charleville qui devait se dérouler jeudi, est remis aussi à une date ultérieure par suite de la pluie qui a détrempé le terrain de Mulhouse.

CYCLISME

Ignat-Lapébie se mettent en vedette aux Six Jours de Bruxelles qui ont connu, hier, une soirée mouvementée

Bruxelles, 18 janvier. — Elle était devenue monotone la ronde bruxelloise qui, après un mardi soir déconcertant de calme, affichait vingt-trois heures durant le même classement général. Les spectateurs de ce mercredi — ils étaient quelque 4.000 — ont pourtant été gavés de beau spectacle, bien qu'ils eussent dû attendre la fin des sprints de 20 heures pour voir Roger Deneef, le vétéran de la course, déclencher la bagarre.

La première phase de cette soirée endiablée dont plusieurs écureuils paierent la violence demain, ne se termina que pour permettre de disputer les sprints de 22 heures. Après quoi, on répartit de plus belle. D'emblée les grandes équipes émergèrent du lot, et individuellement Lapébie, Buysse Pellenaers et Debruycker furent les plus transcendants. La formation hollandaise Slaats-Pellenaers, la plus forte, parvint avant 22 heures à se hisser seule en tête, tandis que Lapébie-Ignat comptaient deux tours et Diot-Wambet trois tours de retard.

Lapébie-Ignat furent magnifiques de brio entre 23 et 24 heures, à tel point qu'ils parvinrent à prendre la tête du classement. Buysse-Billiet, très en forme aussi les détrônèrent cependant sur le coup de minuit.

Ignat-Lapébie n'emportent pas moins les vedettes de cette deuxième soirée avec Slaats-Pellenaers, Buysse-Billiet et Kaers-Debruycker.

Les sprints de 20 heures furent gagnés par Bruneau, Thyssens, Kaers et Sylvère Maes, qui en enleva deux. Ceux de 22 heures revinrent à Kaers, Martin, Kaers, Bruneau, Buysse.

Le classement actuel s'établit comme suit :

1er Buysse-Billiet, 72 pts — A un tour: Kaers-Debruycker, 102 pts; Wals-Boeyen, 83 pts, Depauw-Naeye, 42 pts; Ignat-Lapébie, 40 pts. — A deux tours: Thyssens-Van Simeeya, 70 pts; Olmo-Guerra, 31 pts; Van Buggenhout-Van Vlockhoven, 23 pts. — A trois tours : Diot-Wambet, 27 pts ; Romain et Sylvère Maes; 19 pts. — A quatre tours Bonduel-Decaluwé, 58 pts; Van Schyndel-Vandenbroeck, 50 pts; Deneef-Huys, 43 pts. — A six tours: Degreef-Seynaeve, 26 pts. — Et à neuf tours: Bruneau-Martin, 35 pts.

En cinquante heures, 1.094 kms 925 ont été couverts.

BOXE

Rebel bat Bendenoun

Paris, 18 janvier. — Voici les résultats de la réunion de l'Etrée-Montmartre :

Le combat principal qui opposait Rebel au Nord-africain Bendenoun, vit la victoire aux points de Rebel.

Autres résultats : En 4 reprises de 3 minutes : poids coq: Kientzy bat Deloyan aux points.

En six reprises de 3 minutes : poids légers, Sanbesty bat Insuso aux points.

Poids coq : Fournier bat Béghin aux points.

En 8 reprises de 3 minutes : poids mi-moyens : Beucmykp bat Salmes par jet de l'éponge à la septième reprise.

En 10 reprises de 3 minutes : Jo Parisis bat Tassart par k.-o. au 8e round.

NATATION

Une nageuse danoise bat le record des 400 m. brasse

Copenhague, 18 janvier. — La nageuse danoise Inge Soerensen a battu le record du monde des 400 mètres brasse, en 6' 16" 2/10.

Le précédent record, détenu par la nageuse allemande Geninger, était de 6' 19" 2/10.

RENSEIGNEMENTS COMMERCIAUX

COTONS

LIVERPOOL, 18 janvier.

Importations : 15 887 balles; Américains : hausse 2; Brésilien : hausse 2; Egyptien : sakellaridis, hausse 5; upper, hausse 1.

Termes	New-Orléans Préc.	New-Orléans Jour	New-York Préc.	New-York Jour
Disponible	8.44	8.44	9.01	9.00
Février	—.—	—.—	8.40	8.38
Mars	8.54	8.54	8.42	8.41
Avril	—.—	—.—	8.28	8.29
Mai	8.29	8.29	8.16	8.17
Juin	—.—	—.—	8.03	8.04
Juillet	8.05	8.02	7.90	7.91
Août	—.—	—.—	7.74	7.74
Septembre	—.—	—.—	7.58	7.57
Octobre	7.55	7.50	7.43	7.41
Novembre	—.—	—.—	7.43	7.40
Décembre	7.60	7.55	7.44	7.40
Janvier	—.—	7.63	—.—	7.40

Recettes. — Aux ports de l'Atlantique, nulles; aux ports du Golfe, 4.000; aux ports du Pacifique, nulles.

CHANGES A L'ETRANGER

Londres. — Sur Paris, 177,25; sur Bruxelles, 27,895; esc. hors banque, 0 9/16; prêt à court terme, 0 1/2.

New-York. — Sur Paris, 264 1/6; sur Londres cab transf., 488 5/6; sur Bruxelles, 1691

SUCRES. — Cuba prompte livraison, 217; janvier, 190; mars, 189-90; mai, 195-96; juillet, 199-200; septembre, 203-04; novembre, 206. — Ventes : 23.000 tonnes.