L'inauguration du nouvel hôtel des postes de Tourcoing

(Ph. J. de Rx.)

LES PERSONNALITÉS ENTOURANT M. SALEMBIEN, MAIRE, DANS LA SALLE DU BAUDOT

Ainsi que nous l'avons annoncé, à partir de demain, lundi, le nouvel hôtel des postes, situé avenue Gustave-Dron, sera ouvert au public.

Samedi à 11 h., M. Salembien, maire, entouré des membres du Conseil municipal, a procédé à l'inauguration officielle des bâtiments.

Le premier magistrat de la ville fut reçu par MM. Debry, directeur régional des P.T.T.; Debaeckère, receveur principal des postes à Tourcoing; Delannoy, ingénieur régional des P.T.T., et Duvet, ingénieur des locaux, qui étaient entourés de tout le personnel disponible.

Le maire et le Conseil parcoururent aussitôt les locaux.

La visite terminée les personnalités se rendirent dans la salle des « Boites du commerce », spécialement décorée pour la circonstance.

M. Debaeckère ouvrant la série des discours, adressa ses souhaits de bienvenue à l'Administration municipale et aux personnalités.

Il remercia la ville d'avoir bien voulu faire don du terrain destiné à l'érection du nouvel hôtel et il exprima sa gratitude envers tous ceux qui ont permis à Tourcoing d'avoir un service des postes correspondant à son importance industrielle et commerciale.

M. Debry déclara que tous les efforts de l'Administration des P.T.T. tendraient à donner satisfaction dans toute la mesure de ses moyens, aux besoins de Tourcoing, dans le domaine qui l'intéresse.

M. Salembien répondit aux orateurs en rappelant l'impatience éprouvée par tous les Tourquennois, dans l'attente d'un hôtel des postes digne de leur ville. Il remercia tous ceux qui ont travaillé en vue de doter notre cité d'un hôtel des postes qui permettra, enfin, au personnel des P.T.T. de travailler dans les meilleures conditions de confort, ce qui certainement facilitera le rendement.

Il eut un mot spécial à l'adresse de M. Debaeckère qui met tant de dévouement dans l'accomplissement de sa tâche quotidienne, tâche souvent obscure et ingrate, mais combien féconde.

Le maire termina par des félicitations au personnel pour son zèle et un vin d'honneur fut alors servi qui servit de conclusion à cette manifestation.

Un accident de la circulation

Vendredi vers 18 h., à l'angle des rues Lamartine et la Chaussée Pierre-Curie, une cycliste, Mme Flore Vandevenne, a été renversée par une auto dont le chauffeur accéléra la vitesse pour prendre la fuite. Néanmoins des passants purent relever le numéro de la voiture. Mme Vandevenne fut blessée légèrement, mais sa machine fut mise hors d'usage.

Un vol dans une auto

Vendredi vers 20 h., en rejoignant sa voiture qu'il avait laissée en stationnement rue du Docteur-Dupont, M. Edouard Renard, domicilié rue Lamartine, à Roubaix, a constaté le vol de deux valises et d'un colis de pantoufles. M. Renard a averti la police qui enquête....

SYNDICAT DES PROPRIETAIRES. — En application du décret du 14 mai 1938, les adhérents doivent déclarer leurs locataires étrangers, sous peine de contravention. Pour tous renseignements complémentaires à ce sujet, s'adresser à la permanence, 50, rue du Château le mardi et le vendredi, de 17 h. à 18 h. 30. Il est rappelé d'autre part que la cotisation sera recouvrée à domicile dès maintenant. Prière de réserver bon accueil à l'encaisseur habituel.

SYNDICAT DES CHEMINOTS (C. G. T.). — Jeudi prochain au siège, 196, rue de Guisnes, réunion générale d'information avec la présence de M. Winberg, qui traitera de la situation actuelle et de tous les problèmes intéressant les cheminots.

ASSOCIATION FÉMININE DES MEDAILLÉES DU TRAVAIL. — Ce dimanche, de 9 h. 30 à 11 h., permanence au siège, 1, place V.-Hassebroucq. Paiement des cotisations de 1939; inscription des nouvelles sociétaires et renseignements divers.

ASSOCIATION PHILATELIQUE TOURQUENNOISE. — Ce dimanche, à 9 h. 30, réunion au siège. Tombola.

SOCIÉTÉ D'HORTICULTURE ET DES JARDINS OUVRIERS DE FRANCE. — Une leçon de jardinage sera donnée samedi prochain à 17 h. 30, par M. Defroyenne, 176, rue de la Marlière, sous la présidence de M. E. Debaerre. Une distribution de graines sera faite aux sociétaires en règle avec la cotisation. Après la causerie, tombola gratuite.

RETRAITES OUVRIERES ET PAYSANNES. — Délivrance des certificats de vie. — Les retraités de la Caisse départementale, syndicale et mutualiste sont invités à se présenter à la mairie (cour d'honneur) mercredi 1er février, de 9 h. à midi et de 14 h. à 17 h., munis de leur titre pour l'établissement de leur certificat de vie.

Pour les retraités qui travaillent, permanence spéciale le même mercredi, de 17 h. à 19 h.

A L'AMICALE DE LA RUE DU RHIN. — L'assemblée générale trimestrielle aura lieu ce dimanche, à 11 h. 15, en la salle de réunion, rue du Rhin. A l'ordre du jour: rapport moral, conférence sur un sujet d'actualité. Le secrétaire se tiendra à la disposition des amicalistes désirant régler leur cotisation de 1939.

CHEZ LES ANCIENS COMBATTANTS (U. M. C.). — Groupe du Centre. — Ce dimanche et les dimanches 5 et 12 février, de 19 h. 30 à 12 h. 30, permanence pour la perception des cotisations 1939, au siège, 1, place V.-Hassebroucq. Se munir de la carte de combattant et de la carte de la Fédération.

— Groupe des Plats. — Ce dimanche, de 10 h. à 13 h. et tous les jours de la semaine, de 17 h. à 19 h., permanence au siège pour la perception des cotisations. Se munir de la carte de la Fédération. — Jeudi, réunion générale annuelle à 19 h. 30.

GROUPE DES MUTILES. — Il est rappelé aux adhérents détenteurs de carte de circulation à demi-tarif sur les tramways, que cette carte cessera d'être valable si elle n'est pas renouvelée pour le 31 janvier. Les remettre d'urgence au siège, 43, rue du Haze jusqu'à mardi, afin que le secrétaire puisse faire le nécessaire.

AMICALE COLBERT. — Journée du dimanche: Foyer (16, rue de Gand): ouvert de 10 h. 30 à midi; bibliothèque. — Philharmonie: répétition générale à 10 h. — Compagnie dramatique et lyrique: réunion à 10 h. 30. — T.r: entraînement de 10 h. 30 à midi, au stand de la Fédération, 37, rue du Haze.

AMICALE MICHELET. — Ce dimanche, foyer de 10 h. à 11 h. 15. Jeux divers.

AMICALE JEAN-JAURÈS. — Ce dimanche, foyer fermé. — Demain, lundi, foyer aux heures habituelles.

AMICALE JEAN-MACE. — Ce dimanche, de 10 h. 30 à 12 h. 30, foyer et stand de tir. Le trésorier procédera au renouvellement des cartes pour 1939. De service: MM. MM. Millescamps, Blondeau et Beulque.

MOUVAUX

M. Victor Lefebvre est promu officier du Mérite agricole

Nous apprenons avec plaisir, la nomination au grade d'officier du Mérite agricole de M. Victor Lefebvre, horticulteur fleuriste, à Mouvaux, rue de Roubaix, 149.

Fils et petit-fils d'horticulteurs, M. Lefebvre est sympathiquement connu des

M. LEFEBVRE

Mouvallois. Membre des diverses sociétés d'horticulture et du Syndicat horticole de la région, il est aussi membre du jury de nombreuses expositions et concours horticoles de l'arrondissement de Lille et membre de la section des chrysanthémistes de France. Il prête aimablement son concours pour assurer le succès des expositions d'horticulture de la région.

Il avait été promu chevalier du Mérite agricole, le 23 février 1932.

Nous sommes heureux de nous joindre à ses nombreux amis, pour le féliciter sincèrement de la belle distinction, dont il vient d'être l'objet.

COMBATTANTS REPUBLICAINS. — Ce dimanche, à 17 h., au siège, 30, rue de Roubaix, tirage de la tombola.

UNE « PETITE REINE » S'ENVOLE. — Une plainte a été déposée auprès de M. Mathan, commissaire de police à Mouvaux, par M. César Denis, demeurant rue Gallieni, 38, qui a déclaré, que vendredi soir, vers 18 h., un inconnu avait dérobé sa bicyclette déposée en face de son habitation. Une enquête est ouverte.

A LA JEANNE-D'ARC. — Répétition pour les pupilles, demain lundi 30 janvier, à 16 h., rue de Lille.

HOTEL DE VILLE. — Permanence ce dimanche, de 9 h. à 11 h. pour l'état civil.

COMMISSARIAT DE POLICE. — Permanence de 8 h. à 12 h., et de 14 h. à 18 h.

PHARMACIENS DE GARDE. — MM. Decrème, rue Saint-Jacques, 51, à Tourcoing et Montignie, rue de Dunkerque, 112, à Tourcoing.

MARCQ-EN-BARŒUL

Aujourd'hui, dimanche 29 janvier :

Hôtel de ville : Bureaux fermés toute la journée et ouverte lundi dès 8 h. 30.

Caisse départementale d'assurances sociales : Le correspondant local sera à la disposition du public à l'hôtel de ville (entrée par le bureau de police), de 10 h. à 11 h.

Caisse d'épargne de Lille : La succursale marcquoise de la Caisse d'épargne de Lille est accessible au public, à l'hôtel de ville (entrée par le bureau de police), de 11 h. à midi. Administrateur de service : M. Albert Desplanques.

Bibliothèque municipale : Ouverte au public à midi, à l'hôtel de ville (entrée des bureaux, façade sud).

Bibliothèque Saint-Vincent : Ouverte au public de 9 h. à 10 h., à la Maison des œuvres, 27, Grand'place.

Bibliothèque de Rouges-Barres : Ouverte au public de 10 h. 30 à 11 h. 30, à l'école de garçons Victor-Hugo, rue du Dépôt.

AMICALE DE SÉVIGNÉ. — Grande fête d'hiver dans les locaux de l'école de Sévigné, rue de Tourcoing. A 15 h., fête enfantine par les élèves des écoles. A 19 h., bal de famille; tombola gratuite comportant de nombreux lots.

SUPPORTERS ET AMIS DE LA RENAISSANCE. — Bal annuel de gala, à la salle municipale des fêtes de la place Doumer. A 17 h. Prix d'entrée : 3 fr. Concours du brillant orchestre « The Musette Lucia ». Buvette, buffet froid, cotillons gratuits. Tombola également gratuite.

MATINÉE RÉCRÉATIVE organisée par les sections de J.O.C. et J.O.C.F., dans la salle des fêtes de la rue de l'Hospice, à 16 h. 30. Un drame en 3 actes « Ma liberté » et une folle-vaudeville en 2 actes : « Un duel à l'étouffée ». Surprise inédite à Marcq. Location ouverte encore à la Maison des œuvres 27, Grand'place.

AMICALE DES SOUS-OFFICIERS DE RÉSERVE. — Demain lundi 30 janvier, les membres de la commission de l'Amicale des sous-officiers de réserve de Marcq-en-Barœul se réuniront à 19 h. 30, au siège, Café de l'Ecu de France, au Croisé-Laroche.

SERVICE MÉDICAL ET PHARMACEUTIQUE. — En cas d'absence de votre médecin habituel et d'urgence, s'adresser à M. le docteur Delescluse, 42, rue de Tourcoing (Bourg). Tél. Lille 593.24. — Pharmacien de service : M. Basuyaux, à Marquette-lez-Lille.

HALLUIN

Aujourd'hui, dimanche 29 janvier :

Pharmacien de service: M. Pouseuira, rue de la Gare.

Permanence médicale: M. le docteur Dereu, rue de Lille, 128 (Tél.: 1.04). A n'appeler qu'en cas d'urgence et en l'absence du médecin de famille.

Etablissements de bains-douches, rue de Lille: ouverts de 8 h. 30 à 12 h.

Services municipaux : bureau de l'état civil: ouvert de 9 h. 30 à 11 h.

Amicale des anciens combattants (U.N.C.): permanence de 10 h. à midi, au siège.

Bibliothèque catholique, au Cercle Saint-Joseph, rue de Lille, 36: prêt de livres, de 10 h. 30 à 12 h.

Mutilés du travail: permanence à 11 h., rue Henri-Ghesquière, 21.

Foyer de la Paix, rue Emile-Zola : de 11 h. à 13 h., concert-apéritif.

Maison des Syndicats libres, rue des Ecoles, 78 : de 11 h. 45 à 13 h., concert-apéritif et concours de manille.

Familial-Ciné: à la Maison des syndicats libres, séances à 15 h. 30 et à 19 h.

Société des Frères d'armes: à 17 h., assemblée générale au Foyer de la Paix, rue Emile-Zola.

Mutuelle des anciens militaires; assemblée générale à 18 h., au local, café des Vieux-Amis, 111, rue Gustave-Desmettre.

Après l'incendie tragique d'un autobus, à Roncq

Les funérailles de Mme Castelain-Debusschère,

Samedi, à 9 h., ont été célébrées en l'église Saint-Hilaire à Halluin, les funérailles de Mme Castelain, née Marie-Jeanne Debusschère, morte ces jours derniers à l'hôpital de Tourcoing, des suites du tragique accident qui s'est produit le samedi 14 janvier dernier, au hameau du Pied-de-Bœuf, à Roncq.

Le corps de Mme Castelain avait été ramené à Halluin la veille et déposé en son domicile, 27, cité Louise-Michel. C'est là que M. l'abbé Schaballie, curé-doyen a procédé à la levée du corps. Devant le corbillard étaient portées plusieurs plaques-souvenir, parmi lesquelles on remarquait celles des compagnes de travail de l'infortunée jeune femme.

Le deuil était conduit par le mari de la défunte, M. Maurice Castelain. Derrière la famille marchaient les patrons de la victime, MM. Edmond Masurel-Prouvost, Jacques Masurel, Fernand Masurel, Jacques Masurel, le fils, qu'accompagnait M. Anatole Vandeputte, directeur de la maison Masurel frères, de Tourcoing-les-Francs.

Dans le convoi, que suivait une foule nombreuse, on notait la présence de bon nombre de notabilités de la ville.

Après la messe de « Requiem » célébrée par M. l'abbé Beddelem, vicaire de la paroisse, le convoi s'est dirigé vers le cimetière de la ville, où a eu lieu l'inhumation.

Une belle conférence sur Lourdes

Vendredi prochain, sera donnée à 19 h. 30, au Cercle catholique, une magnifique conférence sur « Les miracles de Lourdes ». Ce sujet sera traité non par un simple visiteur de Lourdes, mais par un des médecins qui, au bureau des constatations, a en mains les malades. Il viendra donner cette conférence qui aura à Halluin le même succès qu'elle a remporté à Lille et dans les environs; c'est une conférence convaincante et merveilleuse. Tout Halluinois qui prête quelque intérêt à des questions aussi importantes et aussi débattues, ne manquera pas d'y assister.

Comme il y aura foule, on est prié de retenir ses places chez M. A. Gadeyne place de l'Eglise, dès mardi matin.

FAMILIAL - CINÉ
UN FILM GAI :
AU SOLEIL DE MARSEILLE
UN DRAME :
La chevauchée de la Liberté
Une édition spéciale :
Le film du voyage de M. DALADIER
en Corse, en Tunisie, en Algérie. 1411

RONCQ

Aujourd'hui, dimanche 29 janvier :

Bibliothèque catholique: à la Maison paroissiale, rue du Docteur-Gallisot, prêt de livres de 8 h. 30 à 9 h. 30.

Secrétariat populaire: au Centre, Maison des Syndicats libres, rue Henri-Barbusse, 62, permanence de 9 h. à 11 h.

« Cavaliers de Saint-Georges »: à 9 h., assemblée générale au siège café Vandenecken, place de la Gare.

Section des mutilés du travail: permanence de 9 h. à 11 h., au local, café Saint-Hubert, rue de Lille, 265 bis.

Caisse d'épargne, rue de Lille, 276: de 9 h. à 11 h. 30, séance de versements et de remboursements.

Accordéonistes roncquois: à 10 h., café Dhondt, rue Henri-Barbusse, répétition générale.

« Embusqués de l'Avant »: permanence à 9 h., café Mme veuve Vandamme, rue de Lille, 193.

Anciens combattants belges: à 17 h., grand bal de famille, salle du Café du Centre, rue de Lille, 251.

La soirée familiale des Anciens Combattants belges

L'Amicale des Anciens combattants (F.N.C.) d'Halluin et environs, qui possède à Roncq, bon nombre d'adhérents, organise dans cette commune, une soirée de famille, qui aura lieu à 17 h., dans la salle des fêtes du Café du Centre, rue de Lille, 251.

Cette fête, qui sans doute attirera une foule nombreuse sera donnée au bénéfice de la Caisse de secours de l'association. Un excellent orchestre y prêtera son concours. Ajoutons que la soirée se clôturera par une superbe tombola gratuite, dotée de nombreux et jolis lots.

Une conférence sur la Russie

Une conférence avec projections est organisée pour le jeudi 2 février, à l'intention des membres de la Fédération nationale catholique et de l'Action catholique féminine. Cette conférence qui aura lieu à 20 h., salle des fêtes de la Maison paroissiale, rue du Docteur-Gallisot, sera faite par M. le chanoine Paris, qui traitera de ce sujet: « La Russie ».

A la « Mutuelle maternelle »

Pour des raisons d'organisation, l'assemblée générale de la section roncquoise de la « Mutuelle maternelle » de Paris, qui se tient ordinairement au cours du mois de janvier, aura lieu exceptionnellement en février.

La commission signale au public que les numéros 7.438, série 26; 8.089, série 27 et 8.152, série 18, sont sortis au récent tirage de la tombola annuelle. Les lots seront remis aux heureuses bénéficiaires, au cours de l'assemblée générale.

Les Accordéonistes roncquois à la radio

A maintes reprises, nous avons signalé l'activité déployée par l'excellente société « Les Accordéonistes roncquois ». La valeur artistique de la société sera mise en évidence très prochainement, à l'occasion d'une audition qu'elle donnera au poste de Radio P.T.T. Nord, à Lille. Cette audition, que ne manqueront pas de suivre les nombreux amis des « Accordéonistes roncquois », aura lieu le dimanche 12 mars prochain, à 17 h. Nous en publierons le programme en temps utile.

En attendant, les accordéonistes se préparent avec ardeur, à cette manifestation. C'est ainsi qu'aujourd'hui à 10 h. aura lieu une répétition générale, à laquelle assistera M. Maurice Soret, chef de l'orchestre du poste de Lille, qui procédera à la mise au point nécessaire. Il sera accompagné d'un administrateur.

AVIS AUX CULTIVATEURS. — Jeudi prochain, 2 février, au Café du Cygne, rue du Docteur-Gallisot, à 19 h., assemblées générales des Caisses rurales et de Crédit agricole mutuel. A l'ordre du jour: comptes rendus; élections statutaires.

Cette assemblée sera précédée à 18 h., de la réunion des conseils d'administration et de surveillance.

A LA JEANNE-D'ARC. — Répétition pour la fanfare demain lundi, à 19 h., à la Maison paroissiale, rue du Dr-Gallisot.

AUX ANCIENS COMBATTANTS DU CENTRE. — Permanence demain lundi, de 19 h. à 20 h., café de la Tête-d'Or, 254, rue de Lille.

A LA COMMISSION ADMINISTRATIVE DE L'HOSPICE. — M. le Préfet du Nord vient de renouveler le mandat de M. Albert Loridan à la Commission administrative de l'hospice jusqu'au 31 décembre 1942. M. Albert Loridan exerce ces fonctions d'administrateur depuis 1937.

LES TITULAIRES D'UNE PENSION DE RETRAITE OUVRIÈRE sont invités à se présenter à la mairie, le mardi 31 janvier 1939 pour signer leur certificat de vie.

BONDUES

Une conférence au Parti démocrate populaire sur les problèmes extérieurs

La section bonduoise du Parti démocrate populaire, avait organisé pour samedi soir, une réunion d'information au cours de laquelle, M. Ernest Caudron, vint faire une conférence sur les problèmes extérieurs.

« Pour bien comprendre la situation présente, dit l'orateur, il faut remonter à vingt ans en arrière. Les diplomates de Versailles avaient organisé un double système pour garantir la paix.

» Par la S. D. N. ils espéraient aboutir à la réconciliation des peuples et à la collaboration européenne, tout au moins au respect de la loi internationale.

» Par la constitution à l'est européen de tout un groupe d'Etats, lesquels, répondaient, au surplus, aux aspirations de peuples longtemps opprimés, ils pensaient neutraliser l'Allemagne.

» Les deux systèmes étaient logiques. Il n'en reste rien, aujourd'hui.

» L'heure est grave. Le temps est venu pour les Français d'oublier leurs querelles et de s'unir. Ce ne sont pas seulement les intérêts matériels de la France qui sont en jeu, mais sa mission spirituelle. Elle ne laissera prescrire ni celle-ci, ni ceux-là, pourvu que les Français le veuillent ».

Et l'orateur termina en définissant la position du Parti démocrate populaire en face de tous ces problèmes.

M. Charles Frémeaux, qui présidait, remercia chaleureusement M. Caudron, dont l'exposé avait été très applaudi et la réunion se termina par un échange de vues.

A LA MAIRIE. — Les bureaux seront fermés demain lundi toute la journée.

CHOMAGE. — Le pointage des chômeurs s'effectuera le mardi 31 janvier, à 9 h., à la mairie.

LINSELLES

CHOMAGE. — Le pointage des chômeurs s'effectuera à la mairie, demain lundi, de 8 h. 30 à 9 heures.

CAISSE D'EPARGNE. — Le bureau sera ouvert aujourd'hui dimanche, à la mairie, de 10 h. à 11 h. 30.

AVIS AUX CONTRIBUABLES. — Demain lundi, à la mairie, perception des licences, stocks et chiffres d'agaires.

TOURNÉE DU PERCEPTEUR. — Le vendredi 3 février, aux heures habituelles, à la mairie.

BOUSBECQUE

LE COMITÉ D'ACTION ARTISANALE DE TOURCOING organise une permanence dans une salle de la mairie, pour lundi 30, de 8 h. à midi et de 14 h. à 16 h. Conseils sur déclarations fiscales et autres. M. Boutry, secrétaire, sera de service.

QUESNOY-SUR-DEULE

M. Michel Logie est nommé administrateur de l'hospice

Nous apprenons que par arrêté de M. le préfet du Nord, en date du 24 courant, M. Michel Logie, entrepreneur de menuiserie, rue de Lille, a été nommé administrateur de l'Hospice, de Quesnoy-sur-Deûle, en remplacement de M. Louis Declercq, décédé.

Nos sincères félicitations.

Séances récréatives

La section dramatique locale « La familiale Saint-Michel », assurera un beau divertissement aux Quesnoysiens, en présentant les dimanches 29 janvier et 5 février, à 17 h., dans la salle des fêtes de la rue de Warneton, un programme choisi.

Elle mettra en effet en scène une opérette « Jean qui pleure », où sont exaltés les sentiments patriotiques s'affirmant parmi les populations frontières après la guerre de 1870. Cette pièce émouvante dans sa partie dramatique ne manquera pas de susciter l'admiration des spectateurs. La note comique pourtant n'y fait pas défaut et une comédie bouffe militaire, « Bridou spécule sur les logements » déridera les plus moroses et fera la plus grande joie de tous.

Ces séances sont à la portée de toutes les bourses puisqu'il y a des places à 2 fr. et que les enfants de moins de 14 ans, paient demi-place.

ECHENILLAGE, ECHARDONNAGE. — Les propriétaires, fermiers, usagers, etc. sont avisés l'obligation de faire écheniller les arbres, arbustes, haies, buissons, etc., de procéder à la destruction des hannetons, chardons, etc.

Ces travaux devront être terminés pour le 15 février.

PAIEMENT DES CHOMEURS. — Le paiement des chômeurs, pour la 2e quinzaine de janvier, aura lieu en mairie, mercredi prochain 1er février, à 9 h.

COMINES

A l'Association générale des mutilés de la guerre

Les membres des sections des mutilés réformés, combattants, ascendants, veuves, orphelins et victimes civiles de la guerre sont informés de la réunion générale des sections qui aura lieu aujourd'hui 29 janvier, à 15 h., dans la salle des fêtes de l'hôtel des Sapeurs-pompiers, rue du Pont.

Au cours de cette réunion il sera procédé à une distribution de coquilles et d'oranges aux enfants (des membres adhérents) âgés de moins de 11 ans au 1er janvier 1939.

Puis une tombola sera tirée entre les membres de la section des ascendants, veuves, orphelins et victimes civiles de la guerre.

A l'issue de la réunion, une tombola sera tirée entre les membres de la section des mutilés, réformés et combattants qui sont invités à se munir de leurs tickets de présence, distribués au cours des réunions mensuelles de l'année 1938.

La campagne du timbre antituberculeux

La campagne du timbre antituberculeux qui s'est ouverte le 1er décembre dernier a été clôturé le 5 janvier 1939.

Elle a produit une somme de 4.696 fr. 85. Le comité local adresse ses plus vifs remerciements aux élèves des diverses écoles, aux directeurs et directrices d'écoles, à tout le personnel enseignant ainsi qu'à tous ceux qui ont contribué au succès de cette belle œuvre.

Il faut être en règle pour passer la frontière

Le passage des postes frontières devient de plus en plus difficile pour les étrangers dont les papiers ne sont pas en règle.

C'est ainsi qu'hier samedi, vers 13 h., M. Gaston Samyn, 36 ans, sujet belge, domicilié à Nouvion-Porcien (Ardennes) de passage en gare de Comines-France a été appréhendé par les gendarmes de la brigade locale. Titulaire d'une carte d'identité d'étranger laquelle était périmée depuis le 31 décembre 1938, M. Gaston Samyn, fut arrêté sur-le-champ et conduit au poste de la gendarmerie. Il sera transféré aujourd'hui dimanche au parquet de Lille.

D'autre part, ces jours derniers, un jeune homme démuni de pièces d'identité alors qu'il venait de passer le poste frontière de Wervicq, déclara au commissaire de police de Wervicq-Belgique se nommer Jean Marchand, domicilié rue des Arts à Lille.

Refoulé samedi matin, sur le territoire français, il fut sans tarder appréhendé par les gendarmes de Comines qui firent immédiatement vérifier l'identité du jeune homme.

Celui-ci se voyant pris en défaut fut bientôt forcé d'avouer qu'il était polonais d'origine et un peu plus tard après s'être mis en rapport avec la police lilloise, les gendarmes purent établir que l'homme qui se trouvait entre leurs mains s'appelait en réalité Théodore Kazmierczak, âgé de 20 ans, exerçant la profession de garçon de café, ayant fait l'objet d'un arrêté d'expulsion en date du 30 novembre 1938, à la suite d'une affaire de vol.

Pris ainsi en situation irrégulière l'individu a été gardé à vue par les gendarmes qui le transféreront à Lille aujourd'hui dimanche, pour le mettre à la disposition du commissaire spécial chargé de la surveillance et du rapatriement des étrangers.

Une soirée récréative

La société symphonique « Espérance de Comines », organise pour le dimanche 5 février, à 16 h. 30, dans la magnifique salle des fêtes des anciens combattants cominois, une grande soirée récréative avec le concours de la troupe lyrique de la Gorgue.

Au programme cette excellente troupe lyrique interprétera le drame en cinq actes, d'Alexandre Dumas, « La Dame aux camélias », ainsi que la comédie bouffe, « Les affaires de madame ».

Au cours de cette soirée, la symphonie sous la direction de M. Pierre Druchert premier prix du Conservatoire compositeur de musique et professeur à l'Ecole municipale de musique de Comines interprétera les plus jolis morceaux de son répertoire.

Les prix des places est à la portée de toutes les bourses : réservées, 7 fr.; premières, 5 fr.; secondes, 4 fr.

On peut dès à présent retenir ses places au Café du Beffroi.

A L'ASSOCIATION PHILANTHROPIQUE. — Le conseil d'administration de l'Association philanthropique de Comines organise pour le dimanche 12 février, dans la salle des fêtes de l'hôtel des sapeurs-pompiers, un bal de famille au profit de sa caisse d'entr'aide et pour ses œuvres de secours.

Les services rendus par l'Association aux œuvres de solidarité permettent d'espérer le brillant succès de cette fête, et pour cela elle adresse le plus pressant appel à tous.

Des tickets sont en vente au siège, Café du Moulin Blanc et à l'hôtel des sapeurs-pompiers, ainsi que chez les membres de l'association.

CHIFFRE D'AFFAIRES. — La perception de la taxe sur le chiffre d'affaires aura lieu à la mairie de Comines, salle habituelle, les mercredi 1er et 7 février, de 13 h. 30 à 16 h. 30.

A LA SYMPHONIE L'ESPERANCE. — Répétition générale le mardi 31 janvier, à 19 h. 30, au siège, Café du Beffroi.

WERVICQ-SUD

La nouvelle Maison des Œuvres

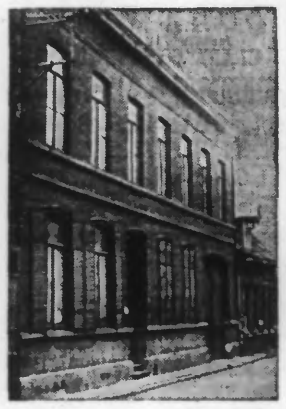

(Ph. J. de Rx.)

L'ANCIENNE MAISON DE M. J. DORNY *ancien maire, dans laquelle ont été aménagés les nouveaux locaux de la Maison des Œuvres, qui sera inaugurée aujourd'hui.*

CONTRE RHUMES DES BÉBÉS
une BROCHAUFFETTE, ouate à la sève de pin. Toutes pharmacies : 3 fr. 30. 40766

LILLE

Le banquet annuel du corps consulaire

Hier samedi 28 janvier, à 20 h., a eu lieu à l'hôtel Carlton, à Lille, le banquet annuel du corps consulaire de Lille, auquel ont pris part M. le préfet du Nord et Mme Carles; M. le général commandant la première région et Mme Doumenc; M. le chef du cabinet du préfet et Mme Poitevin; M. le président de la Chambre de commerce de Tourcoing et Mme Joire-Toulemonde.

Au banquet, présidé par le doyen du corps consulaire, M. Kawakowski, consul général de Pologne, ont assisté: M. le consul général de Belgique avec Mme et Mlle Jaicke; M. le consul général de Yougoslavie et Mlle Prédic; M. le consul de Tchécoslovaquie et Mme Moravec; M. le consul de Sa Majesté britannique et Mme Gudgeon; M. Nolda, consul d'Allemagne; M. Marcinkowski, consul de Pologne; M. Yourichtch, vice-consul de Yougoslavie; M. le vice-consul des Etats-Unis d'Amérique et Mme Waller; M. le consul des Pays-Bas et Mme Rozendaal; M. Deleplanque, vice-consul de Norvège; M. le consul de Suisse et Mme Huber; M. le vice-consul des Pays-Bas et Mme Rozendaal-Jun; M. Danel, vice-consul de la principauté de Monaco; M. le consul de Suède et Mme Damour; M. Van Peteghem, consul de Grèce; M. le vice-consul de Sa Majesté britannique et Mme Dennis; M. le vice-consul de Portugal et Mme Crépy; M. Thellier de Pencheville, consul de Roumanie.

La réunion se prolongea dans une atmosphère très agréable et amicale jusqu'à une heure tardive.

La présentation du drapeau aux jeunes recrues du 43e R.I.

Samedi matin, s'est déroulée, dans la cour de l'antique Citadelle de Lille, l'émouvante cérémonie de la présentation du drapeau aux jeunes recrues du 43e R.I.

Après une revue, passée par les chefs de corps, le lieutenant Savoine, porte-drapeau, vint se placer au centre du quadrilatère et au commandement, les jeunes recrues présentèrent les armes, tandis que s'élevaient les notes de la sonnerie « Au drapeau ».

Puis le capitaine Tarare, donna lecture des citations du régiment; la remise officielle de la fourragère suivit.

Un défilé clôtura le rassemblement.

La soirée des Picards du Nord

Les Picards du Nord ont donné samedi soir à l'hôtel Maréchal leur première soirée, brillante certes, qui débuta par un banquet et se termina par un bal très réussi.

Au banquet qui fut servi à 19 h., la table d'honneur était présidée par M. Henri Marle, qui, au dessert, salua les personnalités présentes et fut dit combien le groupement était heureux de les accueillir à l'occasion de sa première soirée mondaine. Il se félicita de l'essor pris par la société, à la prospérité de laquelle il porta un toast.

Me Kah, président du groupement « Les provinces françaises », exalta l'amour du sol natal et loua à ce sujet les efforts des Picards du Nord. Enfin, M. Faviéres apporta le salut de l'administration municipale.

Aux « Matinées de lettres et d'histoire »

Aujourd'hui, à 16 h., aux Salons Desruelles, 10, rue de Tenremonde, a lieu la conférence de M. Tossi sur « d'Annunzio et la France ».

Le thé dansant des officiers du 43me R.I.

Le thé dansant des officiers du 43e R.I. aura lieu, comme nous l'avons annoncé, le 5 février, à 17 h., au Cercle militaire, 1, rue Macquart. Des cartes d'invitation personnelles ont été adressées. Les personnes qui en désireraient sont priées de bien vouloir s'adresser aux officiers du 43e R.I., les cartes étant strictement personnelles. Les danses modernes et anciennes conduites par le jazz du 43e alterneront avec les intermèdes artistiques organisés par M. Tournon, le sympathique chef de musique du régiment. Des rafraîchissements et des soupers froids seront servis par petites tables. Une salle de bridge est réservée au premier étage. Droit de vestiaire : 5 fr., au profit des œuvres du régiment.

Un ouvrier a le bras mutilé dans une machine à carder

M. Louis Beauconne demeurant à Lille, 2, rue du Palais de justice a eu, au cours de son travail aux Etablissements Lecomte, 18, rue de Courtrai, le bras droit mutilé dans une machine à carder.

Transporté à l'hôpital Saint-Sauveur, il dut subir l'amputation. Son état est très grave.

S. Em. le cardinal Liénart visite l'exposition d'art populaire organisée par la L. O. C. et la J. O. C., à Lille

S. EM. LE CARDINAL LIÉNART ÉCOUTE LES SOUHAITS DE BIENVENUE. *A sa droite,* Mgr LOTTHÉ. (Ph. J. de Rx.)

Samedi, vers 14 h. 30, l'exposition d'art populaire organisée par la L.O.C. et la J.O.C. a reçu la visite de S. Em. le cardinal Liénart.

Quelques instants avant l'arrivée de l'évêque de Lille, M. Bouton, président de la L.O.C., prononça devant un nombreux auditoire une allocution dans laquelle il exalta les mérites des exposants qui, malgré leur manque de formation artistique, veulent montrer qu'ils sont épris du beau et qu'ils savent s'élever au-dessus des contingences journalières.

Dès son arrivée dans la salle de la rue des Ponts-de-Comines, S. Em. le Cardinal qui était accompagné de Mgr Lotthé, visita en détail l'exposition. Puis il tint à exprimer sa très grande satisfaction pour tout ce qu'il avait vu. Il félicita chaleureusement les exposants.

En organisant cette exposition, les ouvriers chrétiens, dit le Cardinal, restent fidèles à leur programme parce qu'ils montrent qu'en dehors de leurs aspirations matérielles, ils désirent trouver dans le culte de la poésie les satisfactions qui rendent plus acceptable le milieu souvent très modeste, dans lequel ils vivent.

En terminant, le Cardinal prodigua ses encouragements aux exposants et souhaita qu'avec l'aide d'artistes professionnels et des membres de la Société Saint-Marc, ils se perfectionnent sans cesse.

Ce fut le moment que Pedro Axular choisit pour son dernier bond. Il s'élança comme une bête des forêts, d'un saut de plusieurs mètres qui l'amena sur la route. Il écouta encore. Tout était calme. Alors, il se mit à courir, franchit en longues foulées le pont de pierre et grimpa le raidillon qui, au milieu d'une prairie où l'été paissaient les trouveaux de vaches blanches, menait à la maison des Suizo.

Le contrebandier était à peine à la porte que celle-ci s'ouvrit. Et pourtant, la maison était obscure. Il s'y engouffra. L'huis, doucement, fut refermé. La nuit chaude le suffoquait un peu, lui qui venait de passer dix-huit heures dans le froid d'hiver. Mais il sentit deux bras qui se nouaient autour de son cou et il connut alors le bonheur d'être en sécurité.

Etourdi encore, il entendait à peine Pilie qui sanglotait à son oreille :

— Pedro ! Pedro ! J'ai eu peur ! C'était ton heure. Quand ils ont tiré, j'ai cru que c'était toi.

— Calme-toi, Pilie, calme-toi. Tu vois, je suis là. Ce n'est pas Jousseau qui m'aura, je l'ai juré. Ni lui ni un autre !

— Toute la journée, il a rôdé par ici. Le père l'a vu deux fois. Je suis sûr qu'il est auprès de la maison, maintenant. Pedro, renonce à la contrebande, renonce...

Comme elle sentait qu'il la repoussait, elle lui dit câline :

— Si tu m'aimes !

— Pilie ! Si je t'aime, tu le sais bien ! Mais comprends que si j'abandonnais le trafic, j'aurais l'air de céder aux menaces du gabelou. Et cela, je ne le veux pas ! Va