# DERNIÈRE HEURE

LES NÉGOCIATIONS ANGLO-RUSSES

## La Grande-Bretagne désirerait que l'assistance de l'U.R.S.S. se limitât aux Etats baltes et balkaniques

Londres, 6 mai. — Le gouvernement britannique a envoyé samedi soir, ses instructions à son ambassadeur à Moscou pour répondre au plan du gouvernement soviétique quant à l'organisation de la sécurité collective.

« Sans rejeter catégoriquement le projet russe d'alliance militaire, la Grande-Bretagne, écrit le rédacteur diplomatique du « Sunday Times », cherche à limiter les négociations à l'assistance de la Russie aux voisins baltes et balkaniques de cette puissance en cas d'agression. Il y a danger de rupture au cas où la Russie désirerait un compromis.

» L'ambassadeur de l'U.R.S.S. a pris connaissance de la substance des instructions envoyées à sir William Seeds, au cours de son entrevue avec lord Halifax. »

Au sujet des conversations anglo-turques, ce même rédacteur écrit qu'il est prématuré de parler de la conclusion d'un accord entre Londres et Ankara. En principe un accord est intervenu sous forme d'un pacte d'importante envergure, mais la conclusion finale de cet accord dépend du cours des négociations anglo-russes.

## M. Mussolini prononcerait le 14 mai un important discours dans lequel il ferait allusion aux rapports franco-italiens

Rome, 6 mai. — La visite de M. Mussolini à Turin a été fixée au dimanche 14 mai. Le Duce visitera ensuite les autres provinces du Piémont.

Dans les milieux politiques romains, on pense que M. Mussolini prononcera à cette occasion un important discours et qu'il fera en particulier allusion aux rapports franco-italiens.

LES ENTRETIENS ITALO-ALLEMANDS DE MILAN

**Le comte Ciano déclare que la solidarité des deux pays reste parfaite**

Milan, 6 mai. — Le comte Ciano a déclaré aux journalistes italiens que son entretien avec M. von Ribbentrop a été empreint de la plus grande cordialité.

« Nous avons, a dit en substance, le ministre italien, parlé de tous les problèmes européens et, en particulier, de ceux qui intéressent le plus spécialement l'Italie et l'Allemagne. Un communiqué sera publié dimanche à ce sujet. Mais on peut affirmer, dès à présent, que la solidarité italo-allemande reste parfaite, ainsi que l'identité de vues des gouvernements sur tous les points ».

## Aujourd'hui, journée nationale de l'infanterie française

Lorsque, aujourd'hui dimanche, le public remettra son obole en échange de l'insigne de l'infanterie française, il accomplira un geste qui sera sensible au cœur de tous ces anciens combattants qui ont appartenu à l'infanterie et aussi à ceux qui l'ont appuyée, soutenue dans l'effort par l'appoint de leur force dans un héroïsme qui consacre les mérites des armées françaises réunies dans le même désir de vaincre.

M. le président du Conseil, ministre de la Défense nationale, a exprimé le désir que cette journée soit particulièrement brillante. C'est ainsi que l'autorité militaire a été invitée à y participer et que, notamment, des retraites aux flambeaux et des concerts publics seront organisés le dimanche 7 mai, à Lille, Dunkerque, Cambrai, Valenciennes.

Il s'agit, en effet, de glorifier l'infanterie française parmi laquelle on compte les 1er, 43e, 110e et 127e régiments d'infanterie qui appartenaient au 1er corps d'armée en 1914.

Notre grand département du Nord s'honorera en tenant une des premières places, sinon la première, parmi les souscriptions recueillies tant dans la métropole que dans l'empire colonial.

*Samedi soir, le Soldat inconnu a vu un émouvant pèlerinage de tous les anciens combattants*

Paris, 6 mai. — A l'occasion de la journée nationale du monument à la gloire de l'infanterie française, qui aura lieu dimanche dans toute la France, le comité du monument avait organisé, samedi soir, un émouvant pèlerinage de tous les anciens combattants devant la tombe du Soldat inconnu. Une foule innombrable avait répondu à son appel.

En tête du cortège s'avançait, précédée d'une musique militaire, la prestigieuse cohorte des délégations d'anciens combattants avec leurs drapeaux. Au premier rang, on reconnaissait M. Champetier de Ribes, ministre des Anciens combattants et des Pensionnés et M. Villey, préfet de la Seine, anciens fantassins de la grande guerre, qui avaient exprimé le désir de défiler avec leurs camarades de combat.

Les délégations étrangères étaient aussi nombreuses, notamment la légion britannique, la légion américaine et les combattants belges, ceux de Pologne, de Tchécoslovaquie, les volontaires grecs et luxembourgeois etc. On remarquait, en outre, un certain nombre de garibaldiens de l'Argonne, groupés, en civil, derrière le drapeau national italien.

## A propos de l'initiative des lycéens et collégiens qui voulaient abandonner leurs prix au bénéfice du réarmement

**Le ministre n'a pas cru devoir accepter ce sacrifice**

Le ministère de l'Education nationale communique :

« Les grands élèves de plusieurs établissements d'enseignement ayant demandé que les crédits destinés à l'achat de livres de prix soient versés au budget de la Défense nationale, ce geste généreux a entraîné une émouvante émulation dont la presse s'est faite l'écho. Appréciant hautement la valeur patriotique de ce geste, le gouvernement, par une circulaire du ministre de l'Education nationale, a félicité ceux qui l'ont accompli, mais il n'a pas cru devoir accepter ce sacrifice, qui priverait les meilleurs élèves de nos établissements de la récompense légitime que constituent les livres spécialement choisis à leur intention, porterait un grave préjudice à l'industrie du livre et risquerait de compromettre, dans ce domaine, le maintien plus que jamais nécessaire de l'activité économique. »

## Concerts et Spectacles

*La création de « Françoise », de l'auteur tourquennois M. Urbain Cauchy, à Lille, Salle Industrielle*

Notre concitoyen tourquennois, M. Urbain Cauchy, l'auteur de « Françoise », pièce en 4 actes créée samedi soir, Salle Industrielle, à Lille, n'est certes pas de ces écrivains de théâtre qui écrivent pour ne rien dire. Combien qui ne se sauvent que par le tour spirituel, les mots drôles, les situations adroites ? Mais, passé l'heure, qu'en reste-t-il ,au fond ? Pas grand'chose.

M. Urbain Cauchy montre dans ses pièces une ambition plus louable.

Depuis « Le Roc », il y a quelques années, où les magnifiques obligations du prêtre devant le secret étaient si virilement analysées, M. Urbain Cauchy n'avait rien porté à la scène. C'est donc qu'il ne le jugeait pas utile. Mais vint l'heure — 1936 pour n'en point parler — où son honnêteté française, sa lucidité patriotiques furent alertées: Et ce fut « Françoise ».

Que ceux qui ont eu l'avantage de suivre pour la première fois, samedi soir, la tragédie qui se joue dans un foyer français et dans le cœur d'une jeune fille de chez nous, trop longtemps le jouet d'utopies, ne se laissent pas surprendre, si attrayante qu'ils aient trouvé l'intrigue.

Le drame dépasse le cadre de ce foyer bouleversé parce que Françoise s'est laissé séduire par la phraséologie pacifiste du lâche, qui ne croit pas à la guerre parce qu'il a peur de faire son devoir. Il pose l'épouvantable dilemme dans lequel se débattrait encore la France si un redressement ne s'était pas produit. Tous les foyers français auraient subi de plus cruelles angoisses. « Chaque fois, dit l'auteur, l'erreur entraîne les mêmes meurtrissures et nécessite les mêmes rançons, avant que soit retrouvée la paix... » Tous ceux qui ont vécu avant 1914, ont été assez meurtris pour le savoir. Que M. Urbain Cauchy l'ait dit à ceux qui ont oublié et aux jeunes qui n'ont pas vu, voilà son beau mérite.

L'auteur a été servi par des artistes qui se sont dépassés : MM. Jean Valcourt, de la Comédie française ; Jacques Berlioz, J.-H. Chambois, J. Duran ; Mlles Jeanne Rackson, du Théâtre Dannon, Marie H. Baisez et L. Morant. Le plus bel éloge que nous puissions en faire c'est, croyons-nous, de dire qu'ils ont parfaitement compris ce que l'auteur voulait.

L'assistance, que MM. le général Doumenc, J. Masurel, adjoint au maire de Tourcoing et Delepoulle, président des Amis de Lille, honoraient de leur présence, les rappela avec insistance.

J. L.

## Dernières Nouvelles Sportives

BOXE

### LA RÉUNION DU BOXING-CLUB LILLOIS

La réunion de boxe donnée samedi soir au Boxing-Club lillois a obtenu, comme ses précédentes, un beau succès sportif et spectaculaire. Il faut rendre hommage aux organisateurs et, en particulier, au professeur Deconynck.

Voici les résultats :

**En 4 rounds de 2 minutes.** — Gorden, de Lille, bat Brenne, d'Haubourdin, aux points.

**En 6 rounds de 2 minutes.** — Graver, de Lille, bat Gomart, de Wasquehal, par arrêt de l'arbitre à la quatrième reprise. — Gallois, de Wasquehal, bat Deruyter, de Lille, par arrêt de l'arbitre à la quatrième reprise.

**En 10 rounds de deux minutes.** — Ongenaet, de Lille, bat Ogez, d'Haubourdin, par knock-out à la sixième reprise. — Kid Michel, de Lille, bat Warzecka, de Calais, par knock-out à la cinquième reprise.

Vandaele, de Lille, bat Jo Machu, d'Isbergues, par knock-out à la cinquième reprise.

Durant les trois premiers rounds, le Lillois malmène son adversaire, qui semble moxer avec crainte. Au cinquième round, à la suite d'un crochet au foie, l'Isberguois s'écroule pour le compte.

**Charles Rutz bat Besneux par abandon, à Paris**

Paris, 6 mai. — Voici les résultats de la réunion de samedi au Central Sporting-Club :

En dix reprises de 2 minutes : Papp bat Mahé, par abandon à la neuvième reprise (blessure) ; Pelgrain bat Max Lebrun par abandon à la septième reprise ; Paucomprè bat Rousseau par k. o. à la troisième reprise : Weber bat Cotelle, disqualifié à la cinquième reprise pour coup bas ; Insumso bat Jean Fort, aux points.

En dix reprises de 3 minutes : Charles Rutz (Strasbourg) bat Roger Besneux (Paris), par abandon à la quatrième reprise.

TENNIS

### LA COUPE DAVIS

Vienne, 6 mai. — Le premier match de la rencontre Allemagne-Suisse a été remporté par l'Allemand Menzel qui a battu Manueff par 6-8, 6-3, 5-7, 6-2, 6-3.

### CHANGES A L'ETRANGER

Londres. — Sur Paris, 176,73 ; sur Bruxelles, 27,302 ; Esc. hors Banque, 0 3/4 ; Prêt à court terme, 0 1/2.

### Revue du marché de New-York

Voici quelques cours de clôture :

Anaconda, 24; Canadian Pacific, 3 3/4; Général Electric, 34 5/8; Général Motors, 44 1/8; Radio Corporation, 6 1/8; Standard Oil New-Jersey, 46 1/2; U.S. Steel, 47.

L'ART DE RÉUSSIR DANS LA VIE N'EST PARFOIS QUE L'ART D'ANNONCER A PROPOS.

## ORLÉANS CÉLÈBRE LE 510e ANNIVERSAIRE DE SA DÉLIVRANCE PAR JEANNE D'ARC

**Lundi, M. Albert Lebrun présidera les fêtes**

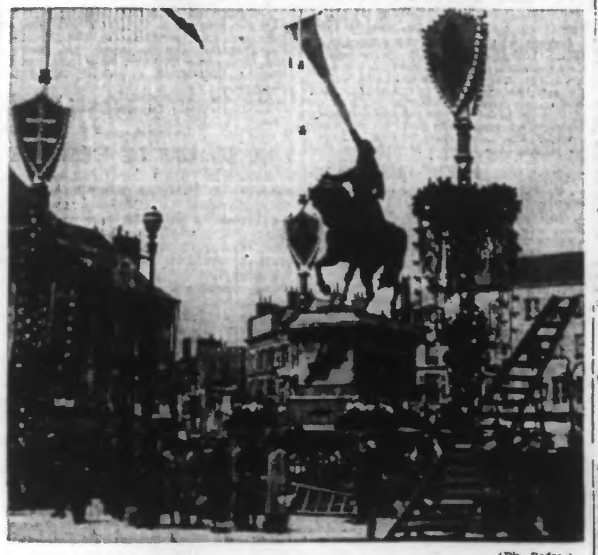

(Ph. Safra.)

**On procède, à Orléans, à la décoration de la statue de la Pucelle.**

Orléans, 6 mai. — Fidèle au souvenir de celle qui, remportant la victoire sous ses murs, délivra la France et sauva son unité nationale, Orléans fêtera lundi, en présence de M. Albert Lebrun, président de la République, le 510e anniversaire de sa délivrance par Jeanne d'Arc.

Dès samedi soir, les cérémonies ont commencé. A 16 h., les 250 drapeaux des régiments dissous, quittant pour la première fois l'Hôtel des Invalides pour être emportés en province, sont arrivés à Orléans et ont été déposés dans l'ancienne église Saint-Pierre du Martroi, sous un grand velum bleu et blanc, couleurs de Jeanne d'Arc.

Le général Bloch, commandant le 5e Corps d'armée, qu'accompagnaient MM. Onfroy, secrétaire général de la préfecture du Loiret et Claude Levy, maire d'Orléans, est allé s'incliner devant les glorieux emblèmes sur lesquels veille une garde de soldats en armes.

F

## Le congrès eucharistique d'Alger

(SUITE DE LA PREMIÈRE PAGE)

Alger, 6 mai. — De l'envoyé spécial de l'agence Havas :

Le légat a été, samedi à déjeuner, l'hôte du gouverneur général Le Beau, avec le général Gouraud, les archevêques et les membres de la légation.

A la fin de la matinée, il a été officiellement reçu par la municipalité d'Alger, en présence des représentants de toutes les autorités civiles et militaires, du pasteur protestant, du grand rabbin et du grand muphti.

« Vous avez gagné tous les cœurs, a déclaré notamment M. Rozis, maire d'Alger, en venant ici apporter aux populations, quelles que soient leur couleur, leur race et leur confession religieuse, des paroles d'amour, d'union et de paix ».

Le légat revêtu de la « cappa magna » et portant le collier de l'ordre de Malte avec la rosette de la Légion d'honneur, se lève alors, très acclamé :

« Nous vivons, dit-il, des heures inoubliables d'union. Tous les Algériens, tous les Français ont fait un acte de foi inébranlable, dans les destinées de la patrie. Combien je fus touché et ému de presser les mains de ceux qui représentent d'autres cultes, mais qui défendent avec nous les valeurs spirituelles vers lesquelles tous se tournent. Ce congrès qui fut celui de l'union doit être aussi l'aurore de la paix ».

Au cours de la messe pontificale célébrée le matin sur le promontoire de Notre-Dame d'Afrique, qui domine la mer, l'archevêque d'Alger, Mgr Leynaud, a évoqué le souvenir du cardinal Lavigerie dont il fut le collaborateur il y a un demi-siècle.

*Une émouvante bienvenue au légat dans un journal musulman*

Une émouvante « bienvenue au légat » a paru dans le journal musulman « Le Rappel », sous la signature du chérif Ben Habylés, délégué financier et président de l'Association des magistrats musulmans :

« En vous saluant dans un journal créé par des musulmans pour rassembler et unir, nous ne faisons qu'obéir aux admirables enseignements de notre livre qui nous ordonne d'aimer Jésus, Fils de Marie, au même titre que Mahomet. Ce qui divise encore les hommes, c'est l'incompréhension. Puisse votre séjour parmi nous, riche en possibilités, dissiper certaines erreurs et certains préjugés.

« Nous sommes fiers d'appartenir à une nation qui n'a jamais élargi les limites de son territoire que pour élargir celles de la pensée et du cœur humains ».

## Le DIMANCHE de Roubaix-Tourcoing

SOMMAIRE DU NUMÉRO DU DIMANCHE 7 MAI 1939


PAGE I. — *Les fêtes de mai* (ROBERT DELYS).

PAGE II. — *Mon cœur a choisi*, roman (XAVIER CHANTEBRUNE).

PAGE III. — *Propos du jour : Les incendies de navire* (JACQUES ROZIÈRES). — *Les jeunes de l'Association symphonique Peers de Roubaix. — La remise d'un drapeau au groupe des anciens militaires belges de Tourcoing. — Le cortège des Syndicats libres à Bousbecque, à l'occasion de la remise du nouveau drapeau.*

PAGE IV. — *Le coffret de Santal*, roman (PAUL SAMY).

PAGE V. — *Petit Pote*, conte de MARCEL POULIN. — *Les locutions instructives* par MAGDA CONTINO.

PAGE VI. — *La mode. — Le jubilé des époux Naessens-Tassart à Roubaix. — Causerie médicale : le traitement des cors.*

PAGE VII. — *La page de la famille : Conseils pour la cuisinière et la maîtresse de maison. — Le coin des récréations. — Le truc de Lardibois* (GEORGES DEJEAN).

PAGE VIII. — *Les Sports.*

PAGE IX. — *L'équipe finaliste du tournoi de boules des Cercles catholiques de Tourcoing. — L'équipe de football de « La Martinoire » de Wattrelos, gagnante de la Coupe des supporters de l'Excelsior R.T. — Echos et fantaisies.*

PAGE X. — *Mariage-express*, conte de JEAN DES MARCHENELLES. — *Les Pasquilles du Broutteux* (JULES WATTEEUW).

PAGE XII. — *Le page illustrée : Revue photographique du Congrès départemental de l'U.N.C., à Lannoy, et la visite des S.O.R. de Wattrelos au monument aux morts du cimetière de cette ville.*


LE NUMÉRO : DOUZE PAGES VINGT-CINQ CENTIMES

*Le maréchal Pétain s'est rendu à Gibraltar*

Gibraltar, 6 mai. — Le maréchal Pétain, ambassadeur de France, est arrivé samedi à Gibraltar venant d'Algésiras. Le maréchal a été l'hôte à déjeuner de M. Bary, gouverneur par intérim et de lady Ironside, femme du gouverneur.

Le maréchal a quitté la ville par la route pour Malaga. Il se rend à Saint-Sébastien par Granada et Cordoba.

## Les ex-souverains d'Albanie, à Istanbul

(Ph. N.Y.T.)

*L'arrivée à Istanbul du* ROI ZOGOU *et de la reine* GÉRALDINE, *venant de Grèce.*

## L'EXPOSITION DU PROGRÈS SOCIAL

**Pour l'ouverture le 14 mai...**

**M. le sénateur Mahieu félicite les ouvriers et les entrepreneurs pour le travail rapide qu'ils effectuent**

Au cours de la réunion du Conseil d'administration dont nous parlons par ailleurs, M. le sénateur Mahieu a exprimé sa satisfaction de voir le travail aussi activement poussé sur toute l'étendue des chantiers de l'Exposition qui doit s'ouvrir le 14 mai.

Le président a affirmé que l'Exposition serait en état de recevoir, dès l'ouverture officielle, ses nombreux visiteurs.

Il a, à cette occasion, adressé des félicitations à ses collaborateurs immédiats, MM. Hiriart, directeur des Services du commissariat général ; La Grange, secrétaire général, et Riston, directeur des exposants et il a remercié chaleureusement les ouvriers et les entrepreneurs dont l'activité fiévreuse transforme de jour en jour l'immense chantier.

Les membres du Conseil d'administration ont effectué une visite détaillée des différents palais et halls de l'Exposition et se sont rendus compte de l'avancement rapide des travaux.

### M. Pierre Lyautey est nommé commissaire général de l'Exposition du Progrès social

**Le Conseil d'administration de l'Exposition l'a désigné hier pour remplacer M. Louis Sculfort**

Le Conseil d'administration de l'Exposition du Progrès social s'est réuni à Lille hier, sous la présidence de M. Albert Mahieu, vice-président du Sénat. Au cours de cette réunion, M. Pierre Lyautey a été officiellement désigné comme commissaire général de l'Exposition en remplacement du regretté M. Louis Sculfort, récemment décédé.

M. Pierre Lyautey est le neveu de l'illustre maréchal dont l'œuvre au Maroc a affirmé le prestige de la France. Il met, depuis de longues années, au service des intérêts français son talent d'écrivain et de conférencier et a contribué à développer cette mystique impériale qui sera, si elle ne l'est déjà, pour les jeunes énergies françaises, un puissant levier.

Le nombre est considérable des missions qu'il a remplies en Europe, aux Etats-Unis, dans l'Amérique du Sud et

(Ph. G. et L. Manuel).

**M. Pierre Lyautey, commissaire général de l'Exposition du Progrès social**

en Extrême-Orient. Ses conférences ont dissipé bien des préventions, bousculé bien des préjugés. Partout on a recueilli avec sympathie cet orateur parfaitement informé, qui parle une langue d'une pureté toute classique et sait « faire vivre » les questions les plus abstraites.

Officier de la Légion d'honneur, cité à l'ordre de l'armée et décoré de la croix de guerre, M. Pierre Lyautey est président de la Fédération des anciens combattants résidant hors de France.

En 1932, il avait organisé les congrès internationaux de l'Exposition coloniale de Vincennes, et acquis à ce titre une expérience dont ne manquera pas de bénéficier l'Exposition du Progrès social.

En acceptant les fonctions de commissaire général, M. Pierre Lyautey a donné un nouveau témoignage d'amitié aux dirigeants de la grande manifestation qui dépasse le cadre régional et est l'une des formes de la renaissance française.

La désignation dont il vient d'être l'objet sera ratifiée par l'opinion tout entière.

**M. Jean Masson, président du Tribunal de commerce de Lille, est nommé commissaire général adjoint**

Tandis qu'il décernait le titre de commissaire général à M. Pierre Lyautey, le Conseil d'administration confiait les fonctions de commissaire général adjoint de l'Exposition à M. Jean Masson, président du Tribunal de commerce de Lille, président adjoint de l'Union lilloise du commerce et de la Petite industrie.

M. Masson a immédiatement pris possession de ses nouvelles fonctions.


LA GRANDE TOMBOLA DE LA PRESSE DU NORD

Ce deuxième trimestre de 1939, si les acheteurs se hâtent de faire leur choix, verra, dans les conditions traditionnelles le tirage de la Grande Loterie de la Presse du Nord.

Grande est bien le mot par les avantages des lots qu'elle offre, mais petite, pourrait-on ajouter, par la somme qu'elle réclame aux futurs gagnants.

UN FRANC seulement le billet

Quelle est la loterie qui se présente avec de tels attraits et à si bon compte ? Elle est accessible à tous et jusqu'ici la fortune, qui n'a pas toujours un bandeau sur les yeux, a favorisé des modestes souscripteurs dans le Nord et le Pas-de-Calais.

Prochainement, nous donnerons des détails sur les lots et le tirage. Pour le moment et très vite, demandez un ou plusieurs billets au vendeur de votre journal préféré.

VOS CLIENTS RÉGULIERS EUX - MÊMES SUPPOSERONT QUE SI VOUS N'ANNONCEZ PAS UN ARTICLE, C'EST QUE VOUS NE L'AVEZ PAS.


# Roubaix

**Aujourd'hui, dimanche 7 mai :**

Aujourd'hui : saint Stanislas ; demain, saint Désiré.

Soleil : Lever, 5 h. 24 ; coucher, 20 h. 12. Lune : Dernier quartier le 11.

Médecins de garde (à n'appeler qu'en cas d'absence du médecin de la famille) : MM. les docteurs Lekieffre, 19, rue Chanzy (Tél. 340.08) et Peignier, 82, rue des Sept-Ponts (Tél. 365.85).

Pharmaciens de garde du samedi soir 6 mai au lundi 8 mai, à 13 h. : MM. Corbeaux, 11 bis, rue de Lannoy et Dubois, 26, rue de l'Epeule.

Dentiste de garde : Mlle Joseph, 21, Gde-Rue.

Sapeurs-pompiers: numéro d'appel» 322.33.

Œuvre de Saint-François-Régis (mariages) : de 10 à 12 h., rue Richard-Lenoir, 32.

Bibliothèque pour tous: de 10 h. 30 à 12 h.

Musée de l'Ecole nationale supérieure des arts et industries textiles : de 10 à 13 h.

Musée Weerts (Hôtel de Ville) : de 10 h. à 13 heures.

Association des anciens étudiants de l'Institut technique roubaisien : à 10 h. 30, assemblée générale à l'Institut.

Amicale de l'Institut Turgot : fête du 55e anniversaire (voir programme ci-dessous).

Fondation Motte-Grimonprez, Delattre, etc. : à 10 h. 30, distribution des primes à l'Hôtel de Ville.

Ecole de rééducation professionnelle des Mutilés : à 11 h., remise de la croix de chevalier de la Légion d'honneur, à M. Charlet.

Fête annuelle du pèlerinage de Lourdes : à 17 h., salut à Saint-Martin.

### La conférence de M. G. Lamirand sur « La collaboration dans l'usine »

Samedi soir, sous le patronage de l'Association des anciens étudiants de l'Institut technique roubaisien, M. Georges Lamirand a donné au Central-Ciné, une conférence suivie par un nombreux public, sur « la collaboration dans l'usine ».

C'est là un sujet qui, félicitons-nous-en, commence à retenir à un tel point l'attention des milieux patronaux de notre région, que, comme on le sait, l'une des plus grandes filatures de Tourcoing a lancé récemment un organe dont le titre est tout un programme: « Collaborer ».

M. Lamirand a eu le mérite de traiter avec beaucoup de clarté et de bon sens une question qui paraît à certains assez imprécise.

En fait, en démontrant, et avec parfois d'émouvants exemples à l' appui, la nécessité pour tous les éléments de la production d'entretenir une féconde collaboration du haut en bas de la hiérarchie, le conférencier a fait mieux qu'un exposé didactique; il a énoncé, en fait, un problème dont toutes les données partent de l'homme pour aboutir à l'homme.

D'ailleurs, n'a-t-il pas pris pour base ce principe, à savoir que « toute activité du chef sera stérile si elle n'est pas imprégnée de sens humain »? Et d'en tirer les conséquences que l'on imagine facilement et qui sont valables, — à des degrés divers et sous des angles différents — tant pour le patron que pour les cadres.

M. Lamirand a particulièrement insisté sur l'éducation des cadres et le contact que le patron doit garder avec eux. Il y avait là plus d'une remarque pertinente dont tout le monde a pu faire son profit.

Le conférencier n'a pas été moins précis en ses considérations sur la collaboration entre cadres et enfin entre cadres et personnel, où jouera « l'esprit d'équipe ».

L'idéal serait que l'homme — matricule fît place à l'homme — collaborateur.

Dans son étude sur la collaboration directe du patron et de son personnel et sur les auxiliaires de la collaboration, M. Lamirand a eu l'occasion de s'incliner devant l'œuvre de la « mère au foyer » maintenant officiellement consacrée et dont l'instigateur, M. Philippe Leclercq, fut longuement applaudi.

Bref, M. Lamirand a magnifiquement réussi à entraîner la salle dans ce « climat » qu'il connaît si bien et à en faire éprouver par son public toute la bienfaisance sociale.

R. de T.

JEAN, Chapelier Spécialiste Fabricant 21, rue de Lannoy, Roubaix. - LE MEILLEUR CHAPELIER et le MOINS CHER. Achetez, coiffez-vous pour EMPÊCHER LA CRISE ECONOMIQUE. 49688d

### Le quinzième congrès régional des Anciens Combattants d'Orient se tiendra à Roubaix le 18 mai

*La musique du 43me R.I. prêtera son concours*

Ainsi que nous l'avons déjà annoncé, le XVe Congrès régional des Anciens combattants de l'armée d'Orient se tiendra à Roubaix, le 18 mai (Ascension).

M. Fernand Lemaire, président de l'Association des anciens combattants d'Orient, vient d'être informé par M. le général Doumenc qu'il peut être assuré du concours de la musique du 43e R.I.

La musique arrivera à 11 h., sur la grand'place, où elle donnera un concert et assistera ensuite à la réception par l'administration municipale des congressistes qui se seront réunis à 9 h. en congrès, salle des adjudications.

Après la réception, la musique prendra la tête du cortège qui se rendra au monument aux morts et à celui du commandant Bossut. Puis elle conduira les congressistes à l'Exposition où un banquet sera servi dans la salle des fêtes du Centre rural. Un lunch sera offert par le président d'honneur, aux musiciens, avant qu'ils ne regagnent Lille.

4 MILLIONS

dont un lot de 1/2 million, quatre lots de 100.000 francs et de nombreux autres lots ont été gagnés au tirage du 6 mai, par les Dixièmes du Crédit du Nord... les dixièmes qui gagnent !

### La Chambre de Commerce et la taxe d'armement

La Chambre de commerce de Roubaix a adressé à M. le ministre des finances, le télégramme suivant:

« Devant les innombrables difficultés de l'application de la taxe d'armement, la Chambre de commerce de Roubaix insiste sur l'urgence de la publication des décrets prévus, à l'article 10. Respectueuse considération. — (Signé): Président Veroux. »

Spécialité d'Indéfrisables : 70 fr. tt compris. José, Gd'Place, Lille. T. 264.88.

### L'Exposition du Progrès social

**Un appel des « Amis de Roubaix »**

Désireux d'apporter sa collaboration à l'Exposition du Progrès social qui ne manquera pas d'amener à Roubaix une foule de visiteurs, le Syndicat d'initiative « Les Amis de Roubaix », en collaboration avec l'Automobile-Club, a édifié un coquet pavillon au parc Barbieux.

Une service très complet de renseignements y fonctionnera afin de guider les visiteurs étrangers.

Le Comité fait un pressant appel à tous les organismes que la question intéresse : Syndicats d'hôteliers, de restaurateurs, garagistes, cinémas, etc...

Ils sont priés d'envoyer sans tarder une documentation aussi complète que possibles, en ce qui les concerne, au siège des « Amis de Roubaix », 12, rue du Château, et de profiter ainsi d'une organisation mise gratuitement à leur disposition.

RENTE FRANÇAISE 5 % 1939

Emise à 980 fr. amortissable à 40 ans. Coupons 15 Mai - 15 Novembre, nets d'impôts. On souscrit, dès maintenant, sans frais, à la Banque E. Meeschaert, 10, rue du Curé, Roubaix. Bureaux ouverts jusque 7 heures du soir et le samedi matin. 49640

### La journée nationale des mères

La note parue hier sous le titre « La fête des mères » émanait de l'Union des familles de Croix, et c'est par erreur qu'elle a été placée sous la rubrique de Roubaix.

### Mort d'un religieux roubaisien

Nous apprenons la mort de Fortuné Wagnon, en religion Frère Marie-Liévin, de l'ordre des Frères Maristes, décédé à l'âge de 66 ans, à la Maison provinciale, au Brésil.

Un obit sera célébré le jeudi 11 mai, à 9 h., en l'église du Sacré-Cœur, à Roubaix.

### Mort d'une religieuse de la Visitation

Nous apprenons la mort, dans sa 86e année et la 61e de profession religieuse, de Sœur Marie-Philoméne Moyart, du monastère de la Visitation de Roubaix. Entrée dans l'ordre le 28 juin 1877, Sœur Marie-Philoméne fut la première professe de la fondation que commencèrent à Roubaix, rue du Curoir, quelques visitandines du monastère de Nantes. Assistante de la Communauté pendant plus de trente ans, elle devint maîtresse des novices en 1921, charge qu'elle interrompit pendant les six années de son supériorat, et qu'elle reprit ensuite pour l'exercer jusqu'à sa mort.

Elle avait eu la joie de célébrer, le 16 janvier dernier ses noces de diamant, entourée de l'affectueuse vénération de ses sœurs du monastère et des cinq générations de sa famille. Elle vivait au milieu de ses sœurs comme un fidèle et vivant témoignage du passé; âme entièrement abandonnée à la volonté divine, elle possédait une paix rayonnante qu'elle a conservée jusque dans sa mort même.

Nous prions la Révérende Mère supérieure du monastère et les membres de sa famille d'agréer nos religieuses condoléances.

### Chez les Amis de l' « Ancienne »

Ce dimanche 7, à 17 h. 30, au siège salle de l'Ancienne, rue du Grand-Chemin aura lieu la réunion générale sous la présidence de M. Emile Debuisne.

Lors de sa dernière réunion, le comité actif des Amis de l'Ancienne a formé son Comité d'honneur, qui se compose comme suit: MM. Vroman père, Victor Vandestienne, Desruelles, Boittiaux, Tonneau, Martin.

Nul doute qu'avec un tel comité d'honneur, ce groupement qui compte à ce jour près de deux cent membres, ne reprenne un nouvel essor.

A l'issue de la réunion de ce jour, grand jeu de dés, doté de nombreux lots.

### La vente de solidarité du Parti social français

Ainsi que nous l'avons annoncé, la vente de solidarité du Parti social français, s'est ouverte samedi, dans le vaste immeuble situé 50, rue du Maréchal-Foch.

Les nombreux comptoirs et attractions ont été entourés et une foule considérable de membres du Parti et de sympathisants n'a cessé d'animer les pièces et jardins de la maison.

Rappelons que cette vente de solidarité se poursuit aujourd'hui et demain, et que des soirées dansantes s'y donnent dimanche soir et lundi soir.

### Chez les Sauveteurs du Nord et du Pas-de-Calais

La fête annuelle aura lieu cette année à Lille, le dimanche 18 juin. Le président de la section de Roubaix, prie tous les sociétaires de bien retenir cette date, afin d'assister au grand complet à la fête. Le programme leur en sera donné au cours de la prochaine réunion qui se tiendra le 11 juin, à 10 h. 45, au siège.

### Aujourd'hui, fête annuelle du pèlerinage de Lourdes

La fête annuelle du pèlerinage de Roubaix (train jaune) a lieu aujourd'hui en l'église Saint-Martin, à 8 h., messe de communion; à 17 h., salut solennel, avec procession et chants de Lourdes.

Le sermon sera donné par M. l'abbé Debrune, curé de N.-D. de Lourdes, et directeur du « Train jaune ».

Les malades du dernier pèlerinage qui pourraient assister à cette cérémonie trouveront des chaises réservées en haut de la nef principale.

### La fête du cinquante-cinquième anniversaire de l'Association amicale des anciens élèves de l'Institut Turgot

Le comité nous prie de rappeler que la conférence faite par M. le professeur Debeyre aura lieu, salle des fêtes de l'école, à 10 h. Une tombola dotée de 20 dixièmes de la Loterie nationale sera tirée à la fin de la réunion entre les membres présents.

A 15 h., à l'Hippodrome-Théâtre, audition par une section de la Grande Harmonie, ensuite interprétation par la troupe Radio P.T.T. Nord, de la comédie « Trois Six Neuf ». Ouverture des portes à 14 h. 30.

A 20 h., Foyer de l'Hippodrome, repas amical avec partie artistique.

### Le concert de carillon à Saint-Martin

Voici le programme du concert de carillon qui sera exécuté aujourd'hui à Saint-Martin : C'est le mois de Marie; Salve Mater; Entends nos voeux (Boyer); Au Printemps (Grieg) ; Bouffée de printemps (Ernst) ; Mélodie ; Joyeuse marche.

### Au fonds municipal de chômage

Voici le montant des secours alloués durant la semaine du 30 avril au 6 mai : Chômeurs à 6 fr. 50, 2.152; chômeurs à 4 fr. 50, 158; conjoints à 4 fr. 50, 694; secondaires à 4 fr. 50, 8; isolés à 6 fr.

## CARNET

### Naissances

- M. et Mme André Cavrois-Vandenberghe sont heureux d'annoncer la naissance de leur fils, Didier.

Lundi 8 et mardi 9 mai. 80085d

— M. et Mme Jacques Lehembre-Bétremieux ont la joie d'annoncer la naissance de leur petite Christiane. - Tg. 28/4. - 49, rue Thiers. - Les 10 et 11 mai. 79167d

— Sabine, Denis, Philippe, Régis et Christine ont la joie de vous annoncer la naissance de leur petite sœur, Odile.

Le 1er mai 1939.

M. et Mme Denis Grau-Peckre, 43, Pl. de la Victoire, Tourcoing. 79202d

### Nécrologie

— On nous prie d'annoncer la mort de Monsieur Georges Deuil, survenue en son domicile, le 5 mai, dans sa 64me année.

89, Avcn. Eugène-Demolder, Bruxelles.

Cet avis tient lieu de faire-part. 7916 u:o