# LE DISCOURS DE LORD HALIFAX

(SUITE DE LA PREMIÈRE PAGE)

Londres. 29 juin. — Dans un discours radiodiffusé en Angleterre et à l'étranger, qu'il a prononcé jeudi soir, au cours du dîner annuel de l'Institut royal des Affaires internationales, lord Halifax a commencé par rappeler les « grands changements survenus depuis le discours qu'il prononça il y a un an, à la même occasion et notamment les accords passés avec la Pologne, la Turquie, la Grèce et la Roumanie.

Nous avons accepté des obligations et nous sommes prêts à en accepter plus encore ».

L'orateur souligne l'effort fait par l'Angleterre pour équiper son système de défense sur terre, sur mer et dans les airs.

« Nous avons une marine qui ne peut être défiée. Notre aviation qui se développe à un degré qui dépasse toutes les prévisions faites il y a quelques mois, n'a plus maintenant rien à craindre d'aucune autre ».

### Le formidable rassemblement des forces britanniques ne sera en action que dans un dessein de défense contre une agression...

Lord Halifax fait ressortir que, derrière cet effort de plus en plus formidable dans tous les domaines de la vie nationale, il y a la ferme volonté du peuple, plus uni que jamais et toutes les richesses dont il dispose.

« De tout ce formidable rassemblement de forces, poursuit-il, rien ne sera en action sauf dans un dessein de défense contre une agression. Aucun coup ne sera porté, aucune balle ne sera tirée.

« De la vérité de ce que je dis ici chacun dans le pays est convaincu. Je crois moi-même que la plupart des gens dans les autres pays l'admettent réellement, en dépit de la propagande qui vrille leurs oreilles d'affirmations contraires.

### ...Dans ce cas, nous sommes résolus à en faire usage immédiatement pour exécuter nos engagements

« Ce qui est aussi maintenant complètement et universellement entendu en Angleterre, mais n'est peut être pas aussi bien compris ailleurs, c'est que, dans le cas d'une nouvelle agression, nous sommes résolus à faire immédiatement usage de la totalité de nos forces, afin d'exécuter les engagements que nous avons pris.

### La Grande-Bretagne n'est pas disposée à céder à la calomnie ni à la force

« Les grands changements dans la vie nationale anglaise n'ont pu se produire que grâce à la conviction profonde du peuple, conviction renforcée par tout ce qui se dit dans le monde et notamment par la fausse interprétation des actions et des buts de la Grande-Bretagne de la part de « certaines gens dans des pays dont la philosophie internationale diffère de la nôtre ».

« Nous lisons ces interprétations avec colère, sachant qu'elles sont fausses et que leurs auteurs le savent bien eux aussi. Ces choses ne passent pas inaperçues ici, non plus, je dois le dire, que les insultes et provocations subies par nos compatriotes encore plus éloignés.

« Je puis dire immédiatement que la Grande-Bretagne n'est pas disposée à céder aux calomnies ni à la force. Ceux qui ont dit que notre nation était en décadence pourront être satisfaits d'apprendre qu'ils ont eux-mêmes trouvé le remède à une telle décadence, et le plus efficace. Toute insulte faite à notre peuple, tout défi grossier lancé à ce que nous chérissons et sommes déterminés à défendre ne font que nous unir, accroître notre détermination et renforcer notre loyauté envers ceux qui partagent nos sentiments et nos aspirations ».

### « Nous sommes résolus à barrer la route à l'agression »

Lord Halifax fait alors un tableau du bouleversement des principes qui régissent les relations entre individus et entre nations auquel on assiste actuellement dans de nombreuses parties du monde, et il poursuit :

« Nous sommes résolus à barrer la route à l'agression. Je n'ai pas besoin de récapituler les actes d'agression qui ont été commis ou l'effet qu'ils ont eu sur la foi que les nations européennes se sentent en mesure de mettre dans les paroles et les engagements donnés. Pour cette raison et pour cette raison seule, nous nous sommes joints à d'autres nations pour faire face à un danger commun.

« Ces dispositions, nous le savons tous et le monde le sait, n'ont été prises que dans un dessein de défense. Elles veulent dire ce qu'elles disent, ni plus ni moins. Mais elles ont été dénoncées comme tendant à l'isolement ou à ce que l'on appelle l'encerclement de l'Allemagne et de l'Italie, et comme destinées à empêcher ces pays d'acquérir l'espace vital nécessaire à leur existence nationale.

### « L'Allemagne s'isole elle-même »

« Quels sont les faits. Ils sont très simples et chacun les connaît. L'Allemagne s'isole elle-même et ce, complètement et avec le plus grand succès. Elle s'isole des autres pays économiquement par un système d'autarcie, politiquement par une attitude qui est une cause d'anxiété constante pour les autres nations, et dans le domaine culturel par son racisme. Lorsqu'on s'isole systématiquement des autres par ses propres actions, on ne peut blâmer que soi-même, et tant que dure cet isolement, les conséquences inévitables doivent en être progressivement plus fortes et plus marquées. Il ne dépend que du gouvernement allemand, et du gouvernement allemand seul, que ce processus d'isolement continue ou non, car il est possible d'y mettre fin à n'importe quel moment par une politique de coopération.

### L'espace vital

« Chaque communauté développée est naturellement en présence du problème capital de l'espace vital. Ce problème ne peut être résolu que par une ordonnance intérieure plus sage des affaires d'un pays et par l'ajustement et l'amélioration de ses relations avec les autres pays à l'extérieur. Les nations augmentent leurs richesses et élèvent le niveau de vie de leur peuple, en gagnant la confiance de leurs voisins et en facilitant ainsi l'échange des marchandises entre elles. C'est précisément le résultat contraire qui sera probablement la conséquence de l'action d'une nation supprimant l'existence indépendante de ses voisins plus petits et plus faibles. Il est à noter que cette revendication d'un « espace vital » est formulée à un moment où l'Allemagne est devenue un pays d'immigrations, qui importe en grand nombre des travailleurs de Tchéco-Slovaquie, de Hollande et d'Italie, afin de satisfaire les besoins de son industrie et de son agriculture. Comment l'Allemagne peut-elle donc prétendre être surpeuplée ? La Belgique et la Hollande, et à un degré moindre, les Iles Britanniques elles-mêmes, ont déjà prouvé que ce qu'on appelle la surpopulation peut être empêché par un travail productif.

### Le dogme de la force barre la route à un accord

« La coopération — et nous sommes pour notre part prêts à coopérer — offre un champ très étendu permettant de donner à toutes les nations la possibilité d'une vie économique plus large avec tout ce que cela signifie, tout ce qu'implique le terme « bien-être ».

« A l'heure actuelle, le dogme de la force barre la route à un accord et il emplit le monde d'envie, de haine, de malfaisance et de dureté. Mais si la doctrine de la force était abandonnée, éliminant ainsi la peur de la guerre qui paralyse le monde, tous les problèmes en suspens, pourraient être aisément résolus.

« Si tout l'effort qui est aujourd'hui dirigé vers l'accumulation insensée des armements (avec ses effets inévitables d'insécurité et de méfiance) était appliqué au développement des ressources générales, les peuples du monde éprouveraient le désir de travailler en commun pour le bien général. Les nations seraient alors en mesure de discuter, avec des chances certaines de succès, les revendications politiques et les difficultés économiques, à la fois sur le plan international et dans le domaine colonial ».

### Le problème colonial

Lord Halifax s'étend alors sur les principes de l'administration coloniale, tels que les conçoit la Grande-Bretagne : les colonies ne sont plus considérées, comme jadis, uniquement en tant que sources de richesses et zones de peuplement. L'idée de la mission sacrée de civilisation des puissances européennes dans les territoires arriérés l'a emporté, et s'est exprimée pleinement dans l'article 22 du pacte de Genève, fondant les mandats coloniaux.

Lord Halifax se plaît ensuite à prévoir un temps où les nations du monde s'entendraient sur les buts et les méthodes de développement colonial.

« Quelles que puissent être les difficultés présentées par le problème colonial ou tout autre problème, je ne désespérerais pas de trouver des méthodes pour le régler une fois que chacun aurait le désir de le faire. Mais, à moins que tous les pays ne désirent vraiment aboutir à un règlement, des discussions feraient plus de mal que de bien.

### On ne négocie pas avec ses insulteurs

« Il est en outre impossible de négocier avec un gouvernement dont les porte-parole responsables flétrissent un pays ami sous le nom de voleur et de maître-chanteur et se complaisent chaque jour à répandre de monstrueuses calomnies contre la politique britannique dans toutes les parties du monde. Mais si cet esprit évidemment incompatible avec le moindre désir de règlement pacifique devait faire place à autre chose, le gouvernement de Sa Majesté serait prêt à rechercher de son mieux en collaboration avec d'autres le moyen de mettre fin à l'insécurité politique et économique actuelle.

### Les problèmes internationaux ne peuvent être discutés que dans une atmosphère de confiance

« La politique britannique repose sur des bases conjuguées : son premier but est la volonté de résister à la force. Le second est de permettre au monde, qui y aspire, de reprendre la tâche concrète de construction de la paix. Si nous pouvions être convaincus que les intentions d'autrui sont les mêmes que les nôtres, et que nous désirons tous sincèrement des solutions pacifiques, alors, et je le dis ici positivement, nous pourrions discuter les problèmes qui entretiennent l'inquiétude dans le monde. Dans une telle atmosphère renouvelée, nous pourrions examiner le problème colonial, les problèmes des matières premières, les barrières au commerce, le problème du « lebensraum », la limitation des armements et tout autre problème affectant l'existence de tous les citoyens de l'Europe.

« Mais telle n'est pas la situation devant laquelle nous nous trouvons aujourd'hui. Sous la menace de la force militaire on exige du monde une rançon et notre tâche immédiate est — je conclus ici par où j'ai commencé — de résister à l'agression : Je désire souligner celà, ce soir, avec toute l'énergie que je possède, de façon que personne ne s'y méprenne ».

# Dans l'affaire d'espionnage de Liége un des inculpés est de nationalité allemande

Dans l'affaire d'espionnage qui vient d'être découverte à Liége et à Bruxelles, Lugo Lutger, un des inculpés, âgé de quarante-quatre ans, est domicilié à Aix-la-Chapelle. Il a été arrêté dimanche dernier dans le courant de l'après-midi, au moment où il se disposait à franchir la frontière belgo-allemande et il a été trouvé porteur de nombreux documents.

L'officier belge arrêté, le lieutenant Dombret, a appartenu à un régiment de cavalerie. Il était détaché à l'Institut cartographique de l'armée. Il avait, depuis longtemps, éveillé les soupçons de ses chefs par l'insistance qu'il apportait à solliciter des missions importantes, missions qui lui auraient permis d'obtenir des renseignements intéressant la défense nationale.

Deux femmes sont aussi inculpées dans cette affaire sur laquelle le parquet continue à tenir le plus grand secret.

# LE TERRORISME fait de nouvelles victimes en Palestine

Jérusalem, 29 juin. — A Gaza, huit cadavres ont été découverts. On pense que ce sont ceux de personnes enlevées par les terroristes. On apprend aussi qu'un chef de bande rebelle et deux de ses compagnons ont été trouvés morts près de Djenine.

On croit qu'ils ont été tués par les éléments d'une bande rivale.

Douze Arabes ont été tués et deux autres blessés, jeudi matin, par des coups de feu tirés à Tel-Aviv et dans les villages avoisinants.

Le couvre-feu a été imposé à Rehovoth, où quatre attentats ont eu lieu et où un israélite a été blessé par une balle perdue.

# Pour la construction d'un avion à bon marché, simple et sûr

Paris, 29 juin. — Le ministère de l'Air annonce l'ouverture d'un concours doté de trois millions de francs de prix et ayant pour but de mettre à la disposition de l'aviation privée un appareil à bon marché, simple et sûr. L'avion devra être biplace, conduite intérieure à large visibilité, de construction rustique, exclusivement en matériaux français, d'entretien et de pilotage faciles. Sa vitesse de croisière devra être de 160 kilomètres environ et son rayon d'action de 600 kilomètres.

# La situation internationale

(SUITE DE LA PREMIÈRE PAGE)

### Une imposante démonstration à Varsovie

Une imposante démonstration s'est déroulée à Varsovie.

Une foule de plus de 50.000 personnes et de nombreuses délégations s'étaient rassemblées sur la place du Maréchal-Pilsudski, pour affirmer leur volonté de défendre le libre accès de la Pologne à la mer.

Au cours de la démonstration, le général Kwasznewski, président de la Ligue maritime et coloniale de la région de Varsovie, a prononcé un discours fréquemment interrompu par les applaudissements de la foule, où il a exalté la volonté inébranlable de la Pologne de défendre ses droits à la Baltique.

Puis, toutes les délégations, en cortège avec de nombreux drapeaux et transparents, qui portaient : « La mer est notre espace vital », « Nous ne nous laisserons pas repousser de la Baltique » et des inscriptions antiallemandes, ont parcouru les rues principales de la ville et se sont rendues, appludies chaleureusement par la foule, massée sur les trottoirs, au bord de la Vistule, où une messe fut dite.

A l'issue de la messe, le général Kwasznewski a prononcé le serment, que toute l'assistance a répété avec lui, de « persévrer dans les efforts pour maintenir l'accès de la Pologne à la mer et de ne pas se laisser repousser de la Baltique ».

## A DANTZIG

### Le renforcement de la police par des éléments allemands

Berlin, 29 juin. — Il est difficile d'obtenir à Berlin des indications précises sur les bruits qui circulent à l'étranger, d'après lesquels la police de la ville libre de Dantzig aurait été renforcée par des éléments venant d'Allemagne.

Dans les milieux autorisés berlinois, on reconnaît que les autorités de la ville libre auraient décidé, conformément à l'accord dantzico-polonais, fixant les effectifs de la police de Dantzig, de compléter les cadres de la police, qui n'atteindraient pas le niveau convenu.

On assure, toutefois, que ces nouvelles recrues proviennent uniquement du teritoire dantzicois.

Le « Danziger Vorposten » écrit, de son côté :

« On ne peut pas exiger de Dantzig de rester indifférent, si, du côté polonais, des menaces de guerre sont proférées contre cette ville non protégée. A Dantzig, il ne se produit rien dans le domaine militaire qui puisse être comparé à la mobilisation militaire et à la militarisation de la vie quotidienne, qui sont devenues en Pologne un état de choses permanent. Cela ne signifie pas que les organes de la police dantzicoise ne seraient pas en mesure d'assurer à la population de Dantzig le sentiment de sa sécurité et de lui garantir de pouvoir travailler en toute tranquillité ».

## EN U.R.S.S.

### Les négociateurs français et anglais rencontreraient samedi M. Molotov

Moscou, 29 juin. — L'ambassade de Grande-Bretagne a reçu mercredi soir des instructions de son gouvernement.

Sir William Seeds, ambassadeur de Grande-Bretagne, et M. William Strang, ont rencontré jeudi matin, M. Naggiar, ambassadeur de France.

A la fin de l'après-midi, M. William Strang s'est rendu à l'ambassade de France, comme d'ailleurs il le fait fréquemment depuis son arrivée à Moscou.

A l'ambassade de Grande-Bretagne, on ne semble pas prévoir d'entrevue entre les négociateurs anglo-français et M. Molotov pour vendredi, qui est jour de repos russe. Il est donc vraisemblable que le prochain entretien aura lieu samedi, ce qui peut permettre d'autres consultations anglo-françaises.

## EN ALLEMAGNE

### Le mémorandum britannique relatif à la rupture de l'accord naval est accueilli avec la plus mauvaise humeur dans les sphères politiques allemandes

Berlin, 29 juin. — Les milieux politiques allemands qualifient de naïfs et d'enfantins, voire d'insolents, les arguments développés par la note britannique au gouvernement du Reich, au sujet de la dénonciation par celui-ci, de l'accord naval germano-anglais.

« Tant de naïveté, disent-ils, ne mérite pas d'être pris au sérieux ».

La mauvaise humeur avec laquelle la note britannique est accueillie dans les sphères politiques allemandes est très sérieuse. Elle manifeste, une fois de plus la rancœur de la diplomatie allemande et de ses chefs, envers la politique britannique, qui n'a pas suivi l'évolution qu'on avait escomptée à Berlin, il y a quelques années.

Les commentaires officieux montrent clairement qu'en 1935, l'Allemagne avait moins en vue un accord destiné à faciliter dans l'avenir une réduction générale des armements que des accords susceptibles de servir les vastes buts du gouvernement du Reich.

### M. Mussolini et le chancelier Hitler se seraient rencontrés dernièrement à la frontière italo-allemande

Londres, 29 juin. — On mande de Rome au « Times » que, dans les milieux bien informés italiens, on prétend que M. Mussolini a eu un entretien avec M. Hitler, ces jours-ci, à la frontière italo-allemande.

Il est certainement exact qu'après avoir rapporté les alliées et venues du Duce, au cours des jours précédents, les journaux se sont abstenus de faire allusion à ses faits et gestes. Dimanche dernier, on ignorait, à l'avance, la façon dont il passerait cette journée.

# EN EXTRÊME-ORIENT

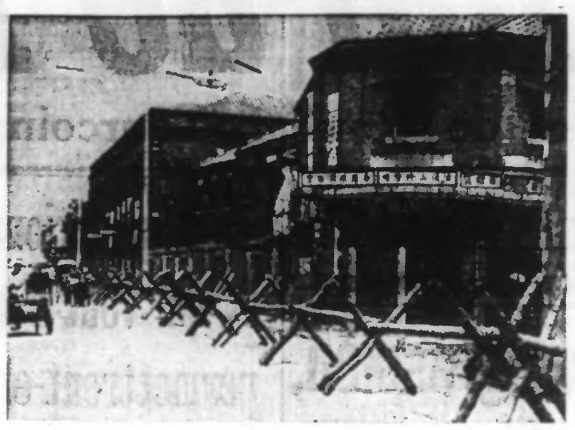

(Ph. N.Y.T.)

Les barricades élevées à Tien-Tsin entre les concessions britannique et japonaise

(SUITE DE LA PREMIÈRE PAGE)

### *L'Allemagne s'est-elle engagée à fournir à la Chine pour cinq millions de livres de munitions*

Hong-Kong, 29 juin. — On apprend de bonne source que l'Allemagne s'est engagée, par contrat, à fournir à la Chine pour 5 millions de livres de munitions environ, dont une certaine quantité serait exportée d'Allemagne.

La majeure partie des munitions à fournir serait fabriquée à l'étranger, notamment en Belgique et en Amérique.

### *Le plein succès de la conférence anglo-française de Singapour*

Londres, 29 juin. — La Conférence anglo-française des chefs de la Défense à Singapour, a été, à tous points de vue, couronnée de succès, a déclaré le vice-amiral Decoux, commandant en chef de la flotte française en Extrême-Orient, au correspondant de l' « Agence Reuter ».

« Les résultats de la Conférence, a-t-il ajouté, ne manqueront pas d'avoir une importante répercussion sur la situation en Extrême-Orient. L'accord est intervenu rapidement sur tous les points principaux et je prévois que les commandants en chef français et britannique se renconteront désormais périodiquement, afin de procéder à des échanges de vues et examiner la situation ».

### *La coopération des forces britanniques et françaises en cas de guerre serait complète*

« Comme la presse le rapporte, a déclaré M. Chamberlain, aux Communes, les récentes discussions de Singapour se sont terminées de façon satisfaisante, comme pour les autres conversations d'état-major, il ne serait pas dans l'intérêt public d'en révéler les détails ».

Devons-nous comprendre, a demandé M. Arthur Henderson, que des dispositions ont été prises en vue d'assurer la coopération la plus complète possible entre les forces britanniques et françaises, en Extrême-Orient, en cas de guerre ?

— Cela, a répondu le Premier ministre, était un des objets de la discussion.

### *Le chargé d'affaires de l'U.R.S.S. à Tokio est rappelé à Moscou*

Tokio, 29 juin. — De l'Agence Domei : M. Smetanin, chargé d'affaires de l'U.R.S.S. à Tokio, a annoncé officiellement au ministère des Affaires étrangères japonais, qu'il était rappelé par son gouvernement et qu'il quitterait Tokio le 5 juillet.

Il a ajouté qu'un secrétaire assurerait la direction des services de l'ambassade.

On ignore les raisons qui ont motivé le rappel de M. Smetanin, mais on croit, ajoute l' « Agence Domei », que ce rappel est motivé par la situation politique en U.R.S.S.

# Joë Louis bat Galento par knock-out au 4me round

(Radiophoto France-Presse.)

Joë Louis, au premier plan, cherche à frapper Galento, « en tortue » au fond du ring.

# La situation à Dantzig

Les autorités militaires polonaises ont établi sur la route de Gdynia à Dantzig des barrages antichars constitués de rails enfoncés dans des blocs de ciment selon un angle de 45° dirigé vers Dantzig.

Le *Danziger Vorposten* qualifie ces mesures de démonstrations enfantines pour calmer l'angoisse de la population polonaise qu'excite la campagne de guerre de la presse.

Quant aux préparatifs militaires dantzicois, le journal s'efforce de les démentir. Il déclare qu'il est faux que des soldats allemands se trouvent dans la ville libre En ce qui concerne les ponts de bateaux jetés sur la Nogat, il n'y voit rien d'illégal, car on ne peut exiger à l'étranger que Dantzig demeure indifférent devant les menaces de guerre polonaises.

D'autre part, le *Danziger Vorposten* exprime l'opinion que ni la France, ni l'Angleterre ne sont disposées à apporter leur appui à la mégalomanie polonaise. « La décision, dit-il, viendra à l'heure que le Führer choisira ».

Le gauleiter Albert Forster a eu jeudi après-midi, au Rathaus, un long entretien avec ses collaborateurs.

Dans la ville, on remarque un nombre inusité de S.S. porteurs de brassards sur lesquels on lit « Danziger geimwehr ».

Les casernes et les baraques récemment construits sont bondés de jeunes gens provenant de Prusse orientale.

Le bruit court enfin que des pièces d'artillerie sont arrivées dans la ville libre.

### Des convois de wagons italiens passent jour et nuit le Brenner et sont concentrés en Autriche

#### *Ils serviraient éventuellement au transport de troupes allemandes en Italie*

Berne, 29 juin. — Selon des informations parvenues d'Autriche à l'organe socialiste « Berner Tagwacht », des convois de wagons italiens destinés au transport des troupes passeraient, jour et nuit le Brenner, dirigés sur Innsbruck, Salzbourg, Wels et Vienne.

Le plus fort rassemblement de wagons aurait été constaté à la gare de marchandises de Wels, où une cinquantaine de voies de garage ont été récemment aménagées.

Le journal suisse rapporte que la population autrichienne est alarmée par ces préparatifs qui durent depuis plusieurs jours. Des cheminots autrichiens auraient estimé que le but de cette concentration de trains italiens est le transport de troupes allemandes vers l'Italie en cas de guerre.

### M. Pomaret refuse de se rendre devant la Commission du travail de la Chambre en raison d'un compte rendu mensonger publié par le journal communiste

Paris, 29 juin. — Le ministre du Travail a adressé au président de la Commission du travail de la Chambre une lettre dans laquelle il l'informe qu'il ne se rendra pas devant la commission.

« Ma décision, écrit M. Pomaret, est fondée sur l'étonnant article paru jeudi matin dans l'*Humanité*, donnant de mon audition d'hier un compte rendu erroné, tendancieux et mensonger. »

Le ministre met en cause les membres communistes de la commission et notamment M. Croisat, dont les méthodes n'ont d'autres buts que d'essayer vainement de faire croire qu'ils seraient les uniques défenseurs de la classe ouvrière.

Le ministre souligne l'empressement qu'il a mis mercredi à renseigner la commission, remercie le président de son amicale confiance et lui exprime le plaisir qu'il aura toujours à assurer entre lui et son département le contact le plus étroit.

### Le troisième anniversaire de la Confédération générale des classes moyennes

Paris, 29 juin. — La Confédération générale des classes moyennes a fêté, jeudi, son troisième anniversaire par un banquet présidé par M. Paul Carrère, vice-président de la presse départementale, entouré de M. le docteur Toussaint, délégué général et des délégués des départements.

M. Paul Carrère a félicité la Confédération d'avoir écarté de ses débats la politique :

« M. Ed. Daladier, a-t-il ajouté, a trouvé et trouvera sans cesse dans la Confédération générale des classes moyennes un puissant appui pour accomplir la rude et belle tâche qu'il a courageusement entreprise. »

M. le docteur Toussaint, délégué général, a remercié la presse du concours précieux qu'elle apporte à la Confédération.

« La Confédération, a-t-il dit, a pour objet de rendre aux énergies nationales conscience de leur force. La Confédération a répondu « présent » à l'appel du président du Conseil quand M. Daladier a dit que chaque Français a le devoir de se considérer comme en état de mobilisation permanente au service de la patrie. »

### Un officier du cuirassé anglais « Hood » est trouvé tué d'une balle de revolver, dans sa cabine

Londres, 29 juin. — Le lieutenant-commander W.-H. Wood, du cuirassé britannique « Hood », a été découvert dans sa cabine, par un autre officier, tué d'une balle de revolver.

Le navire qui venait d'effectuer des essais était arrivé dans le port de Portsmouth quelques instants auparavant.

### La carte du combattant sera attribuée aux militaires des vieilles classes qui ont été occupés aux travaux dans la zone de combat

Paris, 29 juin. — Le ministre des Pensions a reçu une délégation composée de MM. Gustave Doussain, président; André Liautey, Prosper Blanc et Malric, membres du bureau du groupe parlementaire de défense des exclus de la carte et anciens mobilisés, qui compte plus de trois cents inscrits. Ils ont attiré l'attention du ministre sur la nécessité de donner aux vieux mobilisés de 1914-1918 une attestation, d'ailleurs purement morale, des services rendus, au moment où, plus que jamais, les Français doivent être unis et résolus.

Prenant note de la démarche ainsi faite auprès de lui, le ministre a déclaré notamment que des mesures avaient été envisagées en vue de l'attribution de la carte du combattant aux militaires des vieilles classes qui ont été occupés habituellement aux travaux de la zone de combat.

## ŒIL... EN FLEUR

(Ph. N.Y.T.)

Voici de nouvelles lunettes de plage en forme de fleurs... Souhaitons qu'il n'y ait là qu'une plaisanterie.

# DERNIÈRE HEURE

## Dernières Nouvelles Sportives

TENNIS

### LE TOURNOI DE WIMBLEDON

Londres, 29 juin. — Voici les principaux résultats des matches de double dames (1er tour) du tournoi de tennis de Wimbledon :

Mrs D. Cartwright-Mrs Little battent Mmes Andrus et Henrotin par 7-5, 6-2; Mrs Hammersley-Miss Stamers battent Mlle Jedrzejowska-Mme Machieu par 6-3, 6-1; Miss Nicoli-Miss Nuyhall battent Miss Harris-Miss Whitmarch par 6-4, 6-3; Miss Morison-Mrs Uber battent Miss Florian-Miss Kovac (Yougoslavie) par 9-7, 6-1; Miss Batt-Miss Cardinal battent Mme Dietz-Mlle Schumann (Allemagne) par 6-1, 6-1; Mrs Howard-Mme de Meulemeester battent Miss Zawmiss-Watson par 6-2, 6-1.

Deuxième tour : Mlles Couquerque et Pannetier (Hollande-France) battent Miss Thomas-Miss Trouncer par 8-4, 6-3.

Troisième tour des matches simples messieurs : H. W. Austen bat Drobny (Bohême Moravie) par 7-5, 9-7, abandon ; Eugène Smith (E.U.) bat P. Cejnar (Bohême-Moravie) par 6-3, 6-2 5-7, 1-6, 6-1 ; R. Shayes bat J. Siba (Bohême Moravie) par 7-5, 6-4, 9-7.

Doubles dames (1er tour) : Miss Hardwick et Miss Scriven battent Miss Dearman et Miss Ingram par 6-4, 4-6, 8-6.

Deuxième tour : Mrs Fabyan et Miss Marble (E.U.) battent Mrs Burr et Mrs Law par 6-1, 6-1.

### COTONS

LIVERPOOL, 29 juin.

Importations, 2954 balles ; Américain, hausse 4 ; Brésilien, baisse 1 ; Egyptien : sakellaridis, hausse 4 ; upper, hausse 3 ; giza, hausse 4.

| | New-Orléans | | New-York | |
|---|---|---|---|---|
| Termes | Préc. | Jour | Préc. | Jour |
| Disponible ... | 9.50 | 9.50 | 9.83 | 9.83 |
| Juillet 1939 .. | 9.54 | 9.44 | —,— | —,— |
| Août ..... | —,— | —,— | 8.78 | 8.77 |
| Septembre ... | —,— | —,— | 8.83 | 8.81 |
| Octobre ..... | 8.86 | 8.86 | 8.73 | 8.74 |
| Novembre .... | —,— | —,— | 8.64 | 8.63 |
| Décembre .... | 8.68 | 8.65 | 8.55 | 8.54 |
| Janvier 1940 . | 8.56 | 8.55 | 8.43 | 8.44 |
| Février ..... | —,— | —,— | 8.40 | 8.40 |
| Mars ..... | 8.48 | 8.46 | 8.38 | 8.37 |
| Avril ..... | —,— | —,— | 8.35 | 8.33 |
| Mai ..... | 8.43 | 8.39 | 8.33 | 8.30 |

Recettes. — Aux ports de l'Atlantique, nulles ; aux ports du Golfe, 2.000 ; aux ports du Pacifique, nulles.

Exportations. — Pour la Grande-Bretagne, nulles ; France et Continent, 1.000 ; Japon et Chine, nulles.

### CHANGES A L'ÉTRANGER

Londres. — Sur Paris, 176.72 ; sur Bruxelles, 27,536 ; Esc. hors Banque, 0 3/4 ; Prêt à court terme, 0 1/2.

New-York. — Sur Paris, 264 7/8 ; Cab. Transf., 468 1/8 ; sur Bruxelles, 1700.

SUCRES. — Cuba, prompte livraison, 290 ; à terme sur : janvier, 197-96 ; mars, 198-200 ; mai, 202-03 ; juillet, 195-97 ; septembre, 198-200 ; novembre, 203 ; décembre, incoté. — Ventes, 4.050 tonnes.

### Revue du marché de New-York

New-York, 29 juin. — La crainte de complications possibles pendant la fin de semaine, concernant Dantzig, fut la cause principale d'un mouvement de vente, jeudi, et, le marché ne faisant preuve d'aucun pouvoir de résistance, les pertes, en fin de séance, s'élevaient à deux dollars.

Les échanges portèrent sur 830.000 titres et 801 émissions furent traitées, dont 539 en baisse, 50 seulement en hausse et 112 sans changement.

Voici quelques cours de clôture :

Anaconda, 21 3/8; Canadian pacific, 4; General électric, 32 1/4; General motors, 41; Radio corporation, 5 1/2; Standart oil, 40 1/4; U. S. Steel, 43 3/4.

# LE MONDE DU TRAVAIL

### *La révision des salaires dans les banques*

On nous communique :

Ayant appris que M. Lamy, surarbitre désigné par la Cour supérieure d'arbitrage, semblait ne vouloir rendre sa sentence que dans un délai paraissant excessif, la Fédération française d'employés C.F.T.C. a envoyé le 16 juin, une nouvelle lettre à M. Pichat, président de la Cour supérieure d'arbitrage, pour le prier d'intervenir auprès du surarbitre afin que la sentence soit rendue au plus tôt.

### CYSOING FÊTERA BIENTOT UNE CENTENAIRE

Dans quelques mois, Mlle Aglaure Rigaut célébrera le centième anniversaire de sa naissance.

Née à Cysoing d'une famille bien connue dans toute la région, Mlle Rigaut se dévoua d'abord pour ses parents, avec qui elle demeura longtemps; puis elle prit à sa charge les orphelins de sa famille. C'est une vie toute de dévouement et d'honneur qu'a vécue la future centenaire, dont la santé est encore excellente et la bonne humeur jamais en défaut.

### Un incendie détruit à Auchy-lez-Hesdin, une ferme appartenant à MM. Wattinne

Mercredi, vers 21 h., un incendie s'est déclaré dans un hangar bondé de récoltes attenant à la ferme de La Planquette, commune de Rollencourt, près d'Auchy-les-Hesdin.

Les secours furent aussitôt organisés et, quelques minutes après l'alarme, les pompiers d'Auchy se trouvaient sur les lieux, mais ils durent se borner à protéger le corps de logis. A 23 h. le feu faisait rage et les dégâts, qu'on ne peut encore estimer, dépasseront un million de francs.

La ferme de La Planquette, propriété de MM. Wattinne, industriels à Auchy, est une vaste et moderne exploitation agricole de cent cinquante hectares. Elle est exploitée par M. Louis Lepers.

Les hangars et granges qui constituent l'aile droite de la ferme, ainsi que leur contenu, sont complètement anéantis.

— Le groupe franco-britannique de la Chambre s'est occupé jeudi après-midi de la question du tunnel sous la Manche.

— La Commission permanente des mandats de la S.D.N., qui siégeait à Genève depuis le 8 juin, sous la présidence de M. Orts (Belgique), a terminé les travaux de sa 30me session.

— M. Edouard Herriot a présidé le banquet annuel de la Société des agrégés de l'Université, auquel assistait notamment M. Jean Zay.

— Deux Tunisiens ont déposé un brevet d'invention d'un appareil de sauvetage collectif pour équipages de sous-marins. Cet appareil, qui permet d'évacuer un grand nombre d'hommes à la fois, peut revenir sur le sous-marin, par ses propres moyens, autant de fois que cela est nécessaire pour sauver tout l'équipage, que le submersible soit fortement incliné ou non.

LA GRANDE TOMBOLA DE LA PRESSE DU NORD

Prix du billet : UN FRANC