TOURCOING

Le vieil hôtel Saint-Blaise

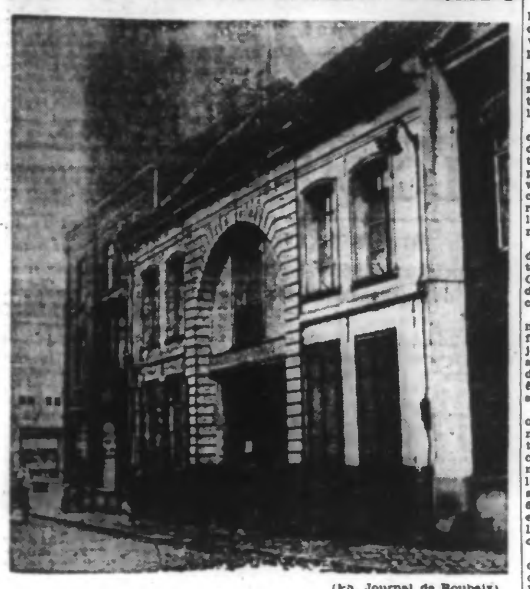

(Pn. Journal de Roubaix).

Voici la façade de l'hôtel Saint-Blaise, rue de Lille.

A l'entrée de la rue de Lille, un peu à gauche, au-dessus de l'intersection de la rue des Ursulines, il existe un vieil immeuble, dont la façade extérieure abîmée par l'outrage des ans, n'a guère subi de modifications depuis plus d'un siècle que les Tourquennois se sont habitués à voir ce vieux témoin de leur passé.

Cet immeuble s'appelait autrefois l'hôtel Saint-Blaise. Le fondateur de cet établissement lui avait donné le nom de saint Blaise, dont les vieux ouvriers tourquennois, tout comme de nos jours encore, les lainiers de la place de Tourcoing, réclamaient le patronage pour leur corporation.

Avec la Saint-Christophe, la Saint-Blaise était, à cette lointaine époque où les fileurs travaillaient encore à la main, l'une des deux grandes fêtes de l'année. Ces jours-là, nos ancêtres sortaient des armoires de chêne leur argenterie et leur plus belle vaisselle. Les nappes blanches recouvraient la table familiale et joyeuses, les assiettes se déroulaient, créant de la joie et de l'entrain pour chacun des convives.

Les corporations célébraient leur fête patronale à l'hôtel Saint-Blaise. Le banquet avait lieu dans le grand salon dont les portes ne s'ouvraient qu'en ces grandes circonstances de l'année.

A la restauration des Bourbon, sous Louis XVIII, la Saint-Blaise fut remplacée par la Saint-Louis qui devint la fête patronale du textile.

C'est à l'hôtel Saint-Blaise que chaque jour arrivait la malle-poste. Les postillons y logeaient leur monture et la vaste cour de l'hôtel s'emplissait des diligences venant de toutes les directions, car à cette époque, il n'y avait à Tourcoing que deux hôtel : celui du « Cygne » sur la grand'place, alors dénommée : Grand marché, et celui de Saint-Blaise, rue de Lille.

C'est là qu'aux jours de la « franche foire » de Tourcoing, descendaient les bonnetiers de la Picardie qui venaient s'approvisionner de nos produits manufacturés. En temps d'élections, l'hôtel Saint-Blaise servait aussi de bureau de vote. Avec les développements successifs de la ville, l'hôtel du Cygne et l'hôtel Saint-Blaise ne devinrent bientôt plus qu'un souvenir.

L. C.

MERCREDI 5 MARS :

Hôtel de Ville : de 9 h. à 12 h. et de 14 h. à 17 h.

Caisse d'épargne : de 9 h. 30 à 11 h. 30 et de 14 h. à 16 h.

Bibliothèque communale : de 14 h. à 17 h. 30.

Bibliothèque populaire : de 9 h. à 11 h. 30.

Consulat belge : de 9 h. à 13 h.

Famille du soldat tourquennois et Secours national : de 9 h. à 11 h. 30 et de 14 à 17 h.

La générosité tourquennoise

Depuis le mois de septembre 1939, les Tourquennois ont vu se constituer de nombreux groupements destinés à venir en aide aux infortunes créées par la guerre.

Nous ne pouvons passer sous silence, l'admirable générosité avec laquelle nos concitoyens répondent aux appels toujours plus pressants, nécessité par les difficultés grandissantes.

Le Secours national, qui soutient et coordonne les efforts d'entr'aide, a déjà par trois fois, depuis le mois d'octobre, frappé aux portes des habitants, par l'intermédiaire de jeunes gens dévoués qui, toujours plus nombreux, ont compris cette forme active de la charité, qui consiste à tendre la main à la place de ceux qui ne peuvent ou n'osent pas le faire.

Un premier ramassage de vivres et de vêtements effectué au mois d'octobre donna d'excellents résultats. La Croix-Rouge pour ses prisonniers et les différentes œuvres d'entr'aide bénéficièrent de cette quête.

Au mois de janvier, pour parer au manque de combustible dans les foyers déshérités, une forte équipe de jeunes, de 14 à 20 ans, s'attaquèrent au ramassage du charbon. Onze tonnes du précieux combustible purent ainsi être recueillies et distribuées par les soins du Secours national.

Dimanche 2 mars, les Tourquennois ont de nouveau été dérangés dans la matinée par les infatigables collecteurs. Répondant à l'appel du maréchal Pétain, 260 jeunes gens ont commencé le ramassage de la poignée de laine, de l'assiette et du couvert. Nous avons compté parmi les équipes: 60 jeunes élèves de l'école industrielle et commerciale; 35 appartenant à l'institution libre du Sacré-Cœur; 30 de l'école professionnelle Colbert.

La ville avait été divisée en cent cinq quartiers; quarante-cinq de ceux-ci furent visités entre 9 h. 30 et 12 h. Un immense tas de vaisselle et de laine s'amassait, vers midi, dans les différents dépôts. Au milieu d'un nombre invraisemblable d'objets divers, se trouvaient 2.000 assiettes 2.500 cuillers et fourchettes, 3.000 tasses à café ou bols, 200 kilos de laine.

Ceux qui n'avaient pu donner une pièce de ménage, avaient voulu participer quand même, et une somme de 2.000 fr. fut remise au Secours national.

Comme nous félicitions quelques-uns de ces jeunes, l'un d'eux nous répondit: « Vous n'avez pas encore tout vu. Il reste 60 quartiers sur 105 à faire, nous remettons cela à dimanche prochain.

Il ne nous reste plus qu'à demander aux Tourquennois, qui n'ont pas encore été visitées, de faire avec leurs concitoyens assaut de générosité. Ces objets sont distribués aux sinistrés de la guerre, à ceux spécialement dont la demeure a été entièrement détruites et qui ne possèdent même plus le nécessaire.

Nous nous faisons volontiers leur interprète pour vous donner rendez-vous le dimanche 9 mars, entre 9 h. 30 et 12 h. Une poignée de laine, des assiettes, couverts, ustensiles de ménage, vêtements, vivres ou à défaut une offrande en espèces et vous serez remerciés par le plus franc sourire de ces jeunes, qui ont compris que le mot d'entr'aide est un mot bien français.

Les Tourquennois, eux, auront à cœur de montrer que leur bonne ville est et reste l'une des villes les plus généreuses de France.

Les habitants des rues visitées le 2 mars et qui, par erreur ou par oubli, n'ont pu remettre leur offrande, peuvent envoyer un mot indiquant leur adresse aux endroits suivants: lycée de Tourcoing, boulevard Gambetta; école industrielle, place Leverrier; collège de Tourcoing, 111, rue de Lille; lavoir, 37, rue des Champs; patronage, 45, rue Montaigne; 32, rue Ste-Barbe; école de filles, 335, rue de la Croix-Rouge; établissement Pollet, 2, avenue Lafayette, ou au Secours national, 76, rue Saint-Jacques.

Des équipes spéciales les visiteront le 9 mars, entre 9 h. 30 et 12 h. 30.

M. l'abbé Lucien Boddaert, vicaire à Notre-Dame, est nommé curé de Wemaers-Cappel

Les paroissiens de Notre-Dame n'apprendront pas sans un vif regret le départ de M. l'abbé Lucien Boddaert, vicaire de cette paroisse qui vient, par décision épiscopale, d'être nommé curé de Wemaers-Cappel.

M. l'abbé Boddaert exerça pendant six ans à la paroisse Notre-Dame où il s'est particulièrement dévoué à l' « œuvre des Flamands ».

M. l'abbé Danès, doyen de Cassel, procédera à l'installation canonique du nouveau curé, le dimanche 9 mars, à 16 h. 30.

Nous présentons à M. l'abbé Boddaert nos félicitation pour la nomination dont il est l'objet, et nos vœux de fécond ministère dans son nouveau poste.

Le concert de bienfaisance du 9 mars

Quelques jours encore nous séparent du dimanche 9 mars, jours de la seconde représentation du gala organisé par le comité d'entr'aide aux prisonniers tourquennois et à leurs familles. Certes, le succès remporté par les acteurs de la séance du 23 février, se suffit et toute réclame est superflue.

Cependant, il n'est peut-être pas inutile de rappeler que la représentation de dimanche prochain ne le cédera en rien à la précédente. Les mêmes artistes présenteront les mêmes numéros et ce sera une profonde satisfaction pour tous les spectateurs d'avoir, par leur obole, contribué à secourir les prisonniers.

Il reste encore quelques places de seconde. Que chacun se hâte de les retenir. N'oublions pas la tombola, comportant de lots de toute première nécessité. Le tirage se fera dimanche prochain, au cours de la séance et, dès lundi soir, nous publierons les numéros sortis. Le prix modique du billet — un franc — est à la portée de toutes les bourses. D'autre part, nous sommes heureux d'annoncer que si le succès de la tombola répond aux prévisions des organisateurs, ceux-ci s'engagent à organiser pour une date ultérieure, un spectacle, qui sera uniquement réservé aux enfants des prisonniers et qui comprendra des numéros de clowns et de prestidigitation.

Enfin, disons que les personnes généreuses peuvent envoyer leur don, en nature ou espèces au secrétaire général, M. Robert Henry, 20, boulevard de l'Egalité.

SOYEZ GÉNÉREUX !
Préparez votre poignée de laine.

Les funérailles de M. Elie Verhille

Mardi, à 9 h. 15, en l'église Saint-Jean-Baptiste, ont eu lieu les funérailles de M. Elie Verhille.

On sait que le regretté défunt était le président de l'Union paroissiale de Saint-Jean-Baptiste, vice-président de la section locale de l'Union catholique des cheminots, secrétaire de la F.N.C.

La levée du corps fut faite au domicile du défunt, 39, rue Augereau, par M. l'abbé Desnoulet, curé, assisté de M. l'abbé Deschamps.

En l'absence des fils du défunt, retenus en captivité, et du R.P. Emile Verhille, missionnaire en A.E.F., MM. Cyrille Desurmont et Emile Monet, conduisaient le deuil.

Deux délégations avaient pris rang dans le cortège avec leurs drapeaux: celle de la F.N.C. de la paroisse avec son président, M. Henry Dubruell, et celle de l'Union catholique des cheminots conduite par M. Hamieau.

On remarquait aussi de nombreux membres du personnel et plusieurs chefs de service des établissements Motte-Dewavrin.

M. l'abbé Desnoulet célébra la messe qui fut chantée par la chorale paroissiale.

Dans l'assistance très nombreuse on notait la présence de MM. les abbés Boudry, directeur des écoles libres et Desbonnet, directeur de l'école industrielle; Jacques Masurel, adjoint au maire; Raymond Béal, chef de gare de Tourcoing et Achille Dochez, sous-chef; Batiez, contrôleur en retraite des routes de la S.N.C.F.; Labour, chef de Petite Vitesse, etc...

Le défunt était tenu en haute estime parmi la population; aussi, une foule nombreuse accompagna-t-elle sa dépouille au cimetière de Tourcoing.

* *

Notons que la cérémonie était organisée par les P. F. DEGUISNES, 11, place de la Croix-Rouge, à Tourcoing.

A la jeunesse tourquennoise

Le Secours national communique ce qui suit:

« Les jeunes gens qui désirent aider les collecteurs, doivent s'adresser à leurs directeurs d'institution, qui se mettront en relation avec le Secours national.

» Toutes indications utiles leur seront données. Adresser les adhésions pour jeudi 6 mars, dernier délai. »

Un cambriolage dans une usine

Au cours de la nuit de dimanche à lundi, un individu s'est introduit dans les Etablissements Dutholt, filature de laines peignées, rue de la Malcense. Après avoir escaladé le mur de clôture de l'usine, donnant vers la rue du Tonkin, le cambrioleur brisa un carreau d'une nef pour pénétrer dans les ateliers. Il déroba trente-quatre kilos de laine qu'il emporta, en passant cette fois par une porte donnant accès à la rue du Tonkin et dont il força la serrure.

Le préjudice subi par la maison Dutholt s'élèverait à quatre mille francs. La police de sûreté a ouvert une enquête.

LE COMITÉ D'ACTION ARTISANALE organise une permanence pour mercredi de 14 à 18 h. à l'annexe de l'Institut Colbert, 59, rue du Hase, pour tous renseignements concernant l'artisanat, fiscalité, législation, contentieux, etc...

SOCIETE DE GYMNASTIQUE « LA JEUNESSE DU BLANC-SEAU ». — Les familles des pupilles et les gymnastes adultes sont informés que les répétitions reprendront à partir du mercredi 5 mars, aux jours et heures ci-après : le mercredi de 18 à 20 h.; le vendredi de 18 à 20 h. et dimanche matin de 10 à 12 h.

Le Comité, désireux de redonner à la société sa vitalité de l'avant-guerre, compte sur la présence de tous les anciens gymnastes.

D'autre part, les jeunes gens désireux de pratiquer ce sport si sain qu'est la gymnastique appliquée selon la méthode Hébert, peuvent s'inscrire chaque dimanche à la permanence établie à cet effet, de 10 h. à 12 h. au bureau du local, 36, rue de Constantine. Les familles des prisonniers sont priées d'apporter les tickets pour l'envoi des colis.

CHEZ LES COMBATTANTS BELGES. — Une permanence se tiendra chaque jour, au siège, de 17 h. à 18 h. 30, pour le règlement des cotisations. Le comité invite les sociétaires à s'acquitter le plus rapidement possible et avant le 16 mars. Seuls, les adhérents en règle avec le trésorier participeront au prochain tirage du titre des régions dévastées et au fonds des veuves de combattants.

Les anciens combattants de la guerre de 1940 sont invités à se présenter le dimanche 9 mars, à 10 h., au siège, 59, rue Nationale.

MARCQ-EN-BARŒUL

DISTRIBUTION DE LAIT. — Les titulaires de cartes de lait, habitant les quartiers du Pont et du Plouich, qui ne peuvent être servis par leurs laitiers habituels, sont priés de se présenter d'urgence à la mairie (bureau du ravitaillement avec leurs cartes de lait.

DECLARATONS EN VUE DES IMPOTS. — Des feuilles de déclaration concernant l'impôt général sur le revenu et l'impôt sur les bénéfices industriels et commerciaux sont à la disposition des intéressés à l'hôtel de ville, guichet 6. Ces feuilles sont à renvoyer à l'inspecteur des contributions directes, mairie de Marcq-en-Barœul, dans le courant du mois de mars.

MOUVAUX

Une prochaine réunion du Conseil municipal

Le Conseil municipal se réunira le vendredi 7, à 19 h., pour délibérer sur l'ordre du jour suivant: demande de prêt à l'Etat; syndicat des communes: adhésion; syndicat de l'Espierres: amélioration du cours, vote de crédit; voirie: fourniture de tuyaux de ciment; marché; comptabilité communale: exercice 1939; vote de crédits.

A huis clos: questions diverses.

HALLUIN

A l'état civil

L'an dernier, le nombre des décès était de beaucoup supérieur à celui des naissances.

Depuis le premier janvier dernier ce mouvement de décroissance du nombre des naissances s'accentue malheureusement.

Ainsi, le service de l'état civil a été appelé à dresser 43 actes de décès, contre 13 actes de naissances seulement. Au cours du mois de février, deux naissances ont été déclarées. La dernière a été enregistrée le 17 février. C'est-à-dire qu'aucune naissance ne s'est produite dans la période du 17 février au 3 mars, soit 14 jours.

AU COMITE D'ENTR'AIDE AUX PRISONNIERS. — Une permanence pour l'inscription des prisonniers de guerre en vue de l'établissement de leurs dossiers, aura lieu au nouveau siège du Comité, chez M. Félix Vanmoerbeke, rue de Lille, mardi et mercredi, de 16 à 18 h., et samedi, de 14 h. à 16 h.

A LA SOCIETE DES PECHEURS A LA LIGNE. — Les sociétaires sont informés que la pêche est interdite à l'Flot, jusqu'au 15 juin prochain.

Seuls seront admis à pêcher, ceux des sociétaires qui auront réglé leur cotisation. Les délinquants seront dûgoureusement poursuivis.

RONCQ

LE PAIEMENT DES ALLOCATIONS MILITAIRES sera effectué le mercredi 5 mars, au bureau de postes, dans l'ordre suivant: de 8 h. à 12 h., de 1 à 350; de 14 h. à 18 h., au-dessus du numéro 350.

T.S.F.

Radio-Bruxelles relayé par Radio-Lille

PROGRAMME DU MERCREDI 5 MARS

A 7 h., 12 h. 30, 14 h. et 17 h.: informations en langue allemande.

A 7 h. 30, 13 h., 15 h. 30 et 19 h.: informations en langue flamande.

A 7 h. 45, 13 h. 15, 15 h. 15 et 18 h.: informations en langue française.

8 h., disques. — 8 h. 40: concert d'accordéon. — 9 h.: miniatures musicales (disques). — 9 h. 30 à 10 h.: concert viennois (disques). — 11 h.: concert par l'orchestre Kerremans. — 11 h. 45: « De Brabantsche Leeuwerit ». — 12 h.: concert par l'orchestre-radio. — 12 h. 40: concert par l'orchestre-radio. — 13 h. 30: « Les cinq minutes de l'Agence Pipite », avec Gilberte Legrand et Willy Maury. — 13 h. 35: concert par l'orchestre Georges Oulot. — 14 h. 15: concert par l'orchestre Georges Oulot. — 14 h. 45: séance variée donnée avec le concours d'Abel Bourdauduc, violoniste et Noël Pirotte, basse. — 15 h. 45: « La Pacification de Gand », drame historique d'Emile Van Goethem. — 17 h. 15: concert varié par l'orchestre-radio. — 17 h. 45: écho du jour. — 18 h. 15: concert par l'orchestre symphonique. — 18 h. 45: tijdspiegel.

THÉ DES FAMILLES — la célèbre tisane aux 18 Plantes

TRIBUNAUX

TRIBUNAL CORRECTIONNEL DE LILLE

Audience du 3 mars 1941
Présidence de M. Case

— **Vols.** — Pour avoir dérobé du cuivre sur la berge du canal de Roubaix, le 22 juin, Henri Fauvarque, 37 ans, balayeur, à Roubaix, 159, rue de l'Ommelet, cour Poullet et Alexis Schagt, 43 ans, chauffeur à Roubaix, rue de Beaurewaert, cour Carpentier, 6, ont été condamnés à cinquante francs d'amende.

— Gérard Devogle, 32 ans, manœuvre en chômage, à Tourcoing, 252, rue du Général-Drouot et Omer Descheumeker, 30 ans, rattacheur, à Tourcoing, 250, rue du Général-Drouot, étaient inculpés d'avoir dérobé certaines provisions alimentaires, et onze kilos de laine. Le premier a été condamné à deux mois d'emprisonnement avec le bénéfice du sursis et vingt-cinq francs d'amende et le second à un mois d'emprisonnement avec le bénéfice du sursis.

— **Cambriolage dans une retorderie à Tourcoing.** — Dans la nuit du 13 au 14 novembre, un vol de laine avait été commis dans la salle de retorderie des Etablissements Malfait-Desurmont à Tourcoing. Une soixantaine de kilos de laine avaient disparu. Une seconde expédition fut tentée le 26 novembre, mais elle échoua en raison de la présence des veilleurs de nuit.

Albert Desrousseaux, 20 ans, trieur, à Tourcoing, 396, chaussée Fernand-Forest avait pu néanmoins dérober un sac de laine et il a été condamné par défaut à six mois d'emprisonnement; d'autres ont été inculpés de tentative de vol. Ce sont : Emile Vandeputte, 19 ans, bacleur, à Tourcoing, 28, chaussée Denis-Papin qui a été condamné à deux mois d'emprisonnement avec le bénéfice du sursis, ainsi que Albert Commine, 18 ans, rattacheur à Tourcoing, 362, chaussée Fernand-Forest; le premier par défaut; Julien Varcant, 17 ans, soudeur à l'arc, à Tourcoing, 148, rue d'Anvers a été condamné à trois mois d'emprisonnement avec le bénéfice du sursis.

— **Une exportation frauduleuse à Halluin.** — Le 31 octobre, un camion chargeait, à l'élevage Capelle à Halluin, de l'avoine, des farines, du son, des lentilles et des petits pois. Le chargement fut opéré par Henri Stratier, 44 ans, demeurant à Wevelghem, rue de Menin, 86, et Théophile Tailleu, 46 ans, demeurant à Menin, 74 rue de la Gare; le gardien de l'élevage Capelle, Louis Vanwalleghem, 19 ans, demeurant à Halluin, 72, chemin de Linselles assistait à l'opération. D'autre part cinq cents kilos de farine avaient été transportés à l'élevage Capelle par Raymond Bernaert, demeurant à Halluin, 125, rue de Lille. Tous, ainsi que Jacques Cappelle, 26 ans, 2, quai de la Lys, à Menin, sont inculpés d'exportation frauduleuse.

Stragier et Tailleu ont été condamnés à quatre mois d'emprisonnement et cent francs d'amende par défaut; Vanwalleghem a été condamné à deux mois d'emprisonnement; Cappelle a été condamné à huit mois d'emprisonnement et mille francs d'amende; Bernaert a été acquitté.

UN VRAI PLEBISCITE

C'est celui des gagnants. Au tirage de la 1ère tranche de la Loterie, ils étaient vingt, à se partager le gros lot de 5 millions. Vingt travailleurs de Paris et de sa banlieue. Qu'ont-ils déclaré vouloir faire de leur gain ? Acheter une maison à la campagne. Tous !

C'est votre désir, à vous aussi ? Faites comme eux. Et d'abord, prenez un billet.

Prochain tirage le 6 mars. 579d

ÉTATS CIVILS

ROUBAIX. — **Naissances.** — Bernard Sloese, rue de la Banque, 27 — Manuelle Nys, rue des Fossés, 17.

Décès. — Achille Desoubries, 74 ans, rue d'Arcole, 47, cour Joye, 17. — Henri Ducatteau, 76 ans, 31, rue de Barbieux. — Joseph Navet, 51 ans, rue de Blanchemaille, 37. — Maurice Baert, 28 ans, de Mouscron, rue du Nord, 61. — Adèle Goeting, épouse Maes, 80 ans, rue Choiseul, cour Lefèvre, 6. — Amédée Devilleneuve, 79 ans, rue Decrème, 173 ter. — Anita Fassin, épouse Dutoit, 56 ans, de Willems (Nord). — Gabrielle Devrain, épouse Franchomme, 50 ans, rue des Fossés, 57, décédée rue Pierre-de-Roubaix, 90. — Théophile Depoorter, 75 ans, rue de Blanchemaille, 37. — Jeannine Gilmé, 3 mois, rue Watt, 20 bis, cour Créteur, 12.

CROIX. — **Publication de mariage.** — René Dethoor, mécanicien, rue Kléber, 213 et Renée Espriet, employée de commerce, rue des Ogiers, 305.

WATTRELOS. — **Décès.** — Clémence Harduin, veuve Samain, 88 ans, rue de la Boutillerie, 102 bis. — Francine Rondelaere, 7 ans, 59, rue Henri-Lefebvre.

LEERS. — **Décès.** — Georgette Lanneau, 11 mois, rue Salengro, 39.

TOURCOING. — **Naissance.** — Maggy Roggeman, rue des Etudiants, 10.

Publications de mariages. — François Cordier, employé aux chemins de fer, rue Lamartine, app. 255 et Denise Deruyttère, soigneuse, rue des Plats, 221. — Georges De Pauw, peigneron à Mouscron et Madeleine Vanhoutte, pelotonneuse, rue de Gand, 562.

Décès. — Bernadette Hazebroucq, 1 an, rue de Varsovie, 134. — Joseph Desmet, 78 ans, rue de Lille, 121. — Emile Catelet, 72 ans, rue de Lille, 121. — Jean-Marie Compagnon, 1 an, rue du Brun-Pain, 237. — Aloïsius Vangilluwe, 78 ans, rue du Brun-Pain, 80.

HALLUIN. — **Publications de mariages.** — Georges Vandevelde, tisserand à Linselles et Marie Vercruysse, soigneuse. — Pascal Lagrange, garnisseur et Yvonne Struyckx, canneteuse.

Mariages. — Théodore Verhulst, terrassier et Marie-Louise Samyn, bobineuse. — Raymond Vanhecke, tisserand et Marguerite Vanheulle, canneteuse.

NÉCROLOGIE

CONVOIS FUNÈBRES

Vous êtes prié d'assister au *Service funèbre* qui sera célébré en la *Basilique-Cathédrale Notre-Dame de la Treille* le *mercredi 5 mars à neuf heures et demie*, pour

Maître Georges VRAMMOUT

Chanoine titulaire du Chapitre cathédral
Ancien Préfet des études à l'Institution Notre-Dame-des-Victoires, à Roubaix (1895-1919)
Ancien Aumônier du Pensionnat Notre-Dame de Lourdes, à Croix (1919-1935)

pieusement endormi dans la paix du Seigneur, le 1er mars 1941, à l'âge de soixante-quinze ans.

Assemblée et levée du corps mercredi à 9 heures 15, dans la Crypte de la Cathédrale. A l'issue de la cérémonie, le corps sera conduit à Bailleul, où sera chantée une absoute à 11 heures 15 en l'église Saint-Waast et l'inhumation sera faite en la sépulture de famille.

De la part de :
Madame Veuve René VRAMMOUT, *sa belle-sœur* ;
Monsieur Julien OBERT-VRAMMOUT, *son beau-frère* ;
Monsieur le chanoine L. DETREZ, curé de la Cathédrale de Lille ;
Monsieur et Madame Louis BRUNEEL-DETREZ ;
Monsieur Louis DELCROIX-VRAMMOUT ;
Mademoiselle Suzanne VRAMMOUT ;
Monsieur Jean-Marie OBERT, *ses neveux et nièces* ;
De ses petits-neveux, petites-nièces et arrière-petite-nièce ;
De toute la famille ;
De Monseigneur le Doyen et des Messieurs les chanoines titulaires du Chapitre-Cathédral.

LE PRÉSENT AVIS TIENT LIEU DE FAIRE-PART.

TOURCOING. — Monsieur et Madame Charles DELTOUR-LEDUC;
Madame Gaston LEDUC-DELTOUR, *ses enfants* ;
Messieurs Jean et Pierre LEDUC, *ses petits-enfants*,
ont la douleur de vous faire part de la mort de

Monsieur Victor LEDUC

Négociant en Tissus
veuf de Dame Jeanne MÉBOSSE

pieusement décédé à Tourcoing le 2 mars 1941, dans sa 70e année, administré des sacrements.

Ils vous prient d'assister aux Convoi et Service solennels qui auront lieu le mercredi 5 mars, à 10 h. 20, en l'église Saint-Christophe, sa paroisse.

Messe de Convoi mardi 4 mars, à 9 h. Vigiles à 17 heures.

Assemblée à la maison mortuaire 15, place de la République, à 10 heures 15.

Les condoléances seront reçues à la sortie de l'église.

CET AVIS TIENT LIEU DE FAIRE-PART.

Pompes Funèbres Générales, 88, rue de Lille, Tourcoing. Tél. 515.

ROUBAIX. — Vous êtes priés d'assister aux Funérailles de

Madame Lucien VANDENBRANDE
née Clémentine LESEULTRE

qui auront lieu le jeudi 6 mars, à 9 heures 45, en l'église Saint-Rédempteur.

Assemblée à la maison mortuaire, 162, boulevard de Beaurepaire, à 9 heures 30.

De la part de :
M. Lucien Vandenbrande, son époux ;
M. Georges Vandenbrande, son fils.

Pompes Funèbres Générales, Rx

LA MADELEINE. — Vous êtes priés d'assister aux Convoi et Service de

Madame Stéphane LERUSTE
née Marie GADENNE

décédée à La Madeleine, le 2 mars 1941, dans sa 30me année, administrée des Sacrements.

Lesquels auront lieu le mercredi 5 mars, à 9 heures 30, en l'église Notre-Dame de Lourdes (175, boulevard de la République).

Assemblée à la chapelle de l'église, à 9 heures 15.

Inhumation au cimetière dudit lieu.

De la part de :
M. Stéphane LERUSTE (en captivité), son époux ;
MM. Stéphane, Jean-Pierre, et Patrick, ses enfants ;
Mme GADENNE-RIGOT, sa mère;
M. et Mme LERUSTE-DELESCLUSE, ses beaux-parents; ses frère, sœur, beaux-frères et belles-sœurs ;
Et de toute la famille.

8, rue Philippe-de-Girard, Tourcoing, 223, boulevard de la République, La Madeleine.

P. F. G., 104, rue de Lille. 55117

TOURCOING. — Vous êtes priés d'assister aux Convoi et Service de

Monsieur Léon DESROUSSEAUX

Ancien négociant en laines décédé subitement à Tourcoing, le 3 mars 1941, dans sa 63me année. Lesquels auront lieu le jeudi 6 mars, à 9 heures 45, en l'église du Sacré-Cœur, sa paroisse.

Réunion à la maison mortuaire, 43, rue d'Angleterre, à 9 heures 30.

Cet avis tient lieu de faire part.

De la part de :
Mme Léon Desrousseaux-Rousseau, son épouse ;
M. Léon Desrousseaux (en captivité) et Mme Léon Desrousseaux-Dilies ;
M. et Mme Jean Desrousseaux-Bargibant ;
Mlle Francine Desrousseaux, et M. Fernand Vanvooren, son fiancé ;
M. Robert Mignon-Desrousseaux, ses enfants ;
MM. Francis et Bernard;
Mlles Micheline et Régine Desrousseaux; Mlle Odette Mignon, ses petite-enfants;
Et de toute la famille.

P.F.G., 88, r. de Lille, Tg. T. 515

ROUBAIX. — Vous êtes priés d'assister aux Convoi et Salut de

Mme Vve Arthur LAINÉ
née Marie CLAPET

pieusement décédé à Roubaix, le 3 mars 1941, dans sa 66me année. Lesquels auront lieu le jeudi 6 courant, à 3 heures, en l'église du Très-Saint-Rédempteur.

Réunion à l'hôpital « La Fraternité », à 2 h. 45.

Cet avis tient lieu de faire-part.

De la part de :
M. et Mme Six-Lainé ;
M. et Mme De Geyter-Lainé, ses enfants ;
Et de toute la famille.

P.F. Desmet, r. Moulin. T. 344.62 80508d

TOUFFLERS. — Les personnes qui, par erreur ou omission, n'auraient pas reçu de lettre de faire part de la mort de

Madame Emile PICAVET
Née Céline DALLE

décédée le 2 mars 1941, dans sa 68me année, sont priées de considérer le présent avis comme une invitation à assister aux Convoi et Service solennels, lesquels auront lieu le jeudi 6 mars 1941, à 10 h., en l'église de Touffiers.

P. F. Béghin, HEM 117184

TOUFFLERS. — Vous êtes priés d'assister aux Convoi et Salut d'ange solennels de

Jean-Didier DELERUE

rappelé à Dieu le 2 mars 1941, à l'âge de 11 mois 1/2 qui auront lieu le mercredi 5 mars 1941, à 3 heures en l'église Saint-Denis, sa paroisse.

Réunion à la maison mortuaire, 184, rue de Roubaix, à Touffiers, à 2 heures 45.

De la part de :
M. Léon Delerue (en captivité), et Mme née Schietecatte, ses parents ;
M. Yves Delerue ;
M. Alain Delerue, ses frères ;
Des familles Delerue et Schietecatte.

80497d

TOURCOING. — Vous êtes priés d'assister aux Convoi et Service de

Monsieur Auguste LIMPENS

remercient sincèrement les personnes qui ont assisté aux funérailles ou qui, regrettant de ne pouvoir y assister, ont exprimé leurs sentiments de condoléance. 80726d

REMERCIEMENTS MESSES & OBITS

CROIX. — Les familles LIMPENS et HOUZET, très touchées des marques de sympathie reçues à la suite du décès de

Monsieur Auguste LIMPENS

remercient sincèrement les personnes qui ont assisté aux funérailles ou qui, regrettant de ne pouvoir y assister, ont exprimé leurs sentiments de condoléance. 80726d

---

La famille WAHLHORN-CARLIER très touchée des marques de sympathie qu'elle a reçues à la suite du décès de

Pierre WAHLHORN

adresse ses sincères remerciements aux nombreuses personnes qui ont assisté aux funérailles ou qui, regrettant de ne pouvoir y assister, ont exprimé leurs sentiments de condoléance. 80726d

---

un local, des personnes de bonne volonté pour procéder à la confection des colis et surtout... des denrées en quantité suffisante pour permettre de satisfaire tous les intéressés.

Le local fut vite obtenu, grâce à l'obligeance de la commission administrative de l'hospice, qui mit à la disposition des organisateurs, une vaste pièce située au 1er étage du pavillons des Vieux ménages. Quant aux dévouements, ils affluèrent en se grand nombre que le comité ne peut songer, pour le moment du moins, à les employer tous.

Restaient les denrées ! Evidemment, ce ne fut pas chose aisée que de se procurer des lots aussi importants de marchandises rationnées pour la plupart. Il y avait même là, matière à décourager les meilleures volontés, comme nous l'avouèrent M. Paul Debeurme, et son principal collaborateurs, M. Alphonse Boulanger.

Mais la ténacité des dirigeants eut raison de toutes les difficultés et la confection du premier colis fut bientôt possible. A ce travail s'employa, matin et soir, pendant quinze jours, une équipe d'une dizaine de volontaires, qui ne manqua pas de besogne, si l'on songe que la liste des bénéficiaires portait plus de 1.700 noms !

Pour ce premier envoi, le comité avait tenu, en effet, à ce que chacun des prisonniers de la commune, dont on lui avait communiqué le nom et l'adresse, fût gratifié d'un colis, en gage de la sollicitude dont l'entourent ses concitoyens. Ce colis d'un kilo, et d'une valeur commerciale d'une soixantaine de francs, comprenait : une barre de pain d'épices, un paquet de biscuits, une plaque de chocolat, une boîte de pâté et deux paquets de tabac.

L'expédition de ces colis a eu lieu lundi matin, et fut grandement facilité par la bienveillance de M. Davy, receveur des postes.

Remercions en terminant — ainsi que les dirigeants du comité nous en ont prié — tous ceux qui ont contribué à permettre cet envoi, soit par leurs dons, soit par leur dévouement. La joie que leur geste procurera à ceux de leurs concitoyens éloignés provisoirement de leur foyer, sera, d'ailleurs, nous en sommes persuadé, leur meilleure récompense !

Le magnifique succès du premier concert au profit des prisonniers

C'est devant une assistance, dépassant de beaucoup les prévisions les plus optimistes, que s'est déroulé dimanche, à 15 h. 30, en la salle des fêtes de l'Amicale du Centre, le premier concert organisé au profit des prisonniers de guerre de la commune. Cette manifestation artistique était, nous l'avons dit, placée sous la présidence de la municipalité wattrelosienne, et son bénéfice consacré entièrement à l'œuvre du « Comité d'aide aux prisonniers ».

Nous ne reviendrons pas sur le détail du programme, aussi varié qu'attrayant, ni sur le mérite des divers artistes, tous lauréats des concours du 14 juillet ou de l'U.F.O.L.E.A. Nous tous bornerons simplement à les féliciter de leur beau talent, et de la solidarité dont ils ont fait preuve, en le mettant spontanément à la disposition de leurs concitoyens en captivité.

Signalons qu'un second concert aura lieu avec le concours des mêmes artistes, du « Wonder-Jazz » et de la section théâtrale de l'Amicale du Laboureur, le dimanche 16 mars, à 15 h. 30, en la salle des fêtes de l'école de garçons du Crétinier.

Les personnes désireuses d'y assister sont invitées à retirer leurs cartes, dès à présent, auprès des membres des commissions des amicales de filles et de garçons.

Pour la location, s'adresser soit chez M. Houvenaghel, directeur de l'école; soit chez M. Lemahieu, président de l'amicale de garçons, rue Gambetta, 15.

WASQUEHAL

La prochaine répartition des jardins ouvriers

Nous avons annoncé dernièrement que la municipalité de Wasquehal, disposant de quelques terrains susceptibles d'être cultivés, avait décidé la création d'un bon nombre de jardins ouvriers. Ces jardins ont été divisés par lots de 250 à 300 mètres et bien que les demandes soient fort nombreuses, une première répartition a pu être faite, en tenant compte surtout de la situation de famille de chacun des demandeurs.

Très prochainement et vraisemblablement en fin de la présente semaine, ces jardins seront mis à la disposition des bénéficiaires qui pourront ainsi entreprendre les premiers travaux de béchage.

Il reste à espérer que la demande faite par la municipalité en vue de tirer le fort du Haut-Vinage en jardins potagers, recevra sans tarder une suite favorable.

Ainsi, satisfaction pourrait être donnée à la plupart de ceux qui ont sollicité un jardin.

IL SE PIQUE GRAVEMENT EN TAILLANT UN ARBUSTE. — M. Frédéric Commeyne, 61 ans, jardinier, 15, rue du Laurier, qui travaillait pour le compte de M. Trojean, rue de Maroq, s'est piqué le doigt en taillant un arbuste.

Un phlegmon se déclara, et M. Commeyne dut recevoir les soins de M. le docteur Haverland. Le blessé a été admis à l'hôpital « La Fraternité » de Roubaix.

AUX SYNDIQUÉS LIBRES. — Une permanence aura lieu demain, mercredi, de 14 h. à 18 h., 38, rue Saint-Joseph, pour tous renseignements professionnels.

LEERS

POINTAGE DES CHOMEURS au local habituel, le mercredi 5 mars, à 10 heures.

TOUFFLERS

CONSULTATION DES NOURRISSONS. — La prochaine séance aura lieu le jeudi 6 mars, à 15 h., à l'école des filles, rue de l'Eglise.

HEM

POINTAGE DES CHOMEURS. — Le pointage du vendredi, par le bureau de placement de Lys, pour les personnes en chômage âgées de moins de 60 ans, se fera au bureau de chômage d'Hem, à partir de vendredi 7 mars, de 10 h. à 11 h. 30.

Les chômeurs qui ne se présenteront pas à l'heure indiquée, devront faire pointer leur carte