PAIEMENT DES RÉQUISITIONS. — Les personnes qui ont fait l'objet d'une réquisition depuis le 25 juin 1940, avec ou sans bon délivré par les autorités d'occupation, sont priées de s'adresser à la mairie (3e étage, service des réquisitions) à partir du lundi 23 juin, de 8 à 12 h. seulement, pour la préparation d'un dossier en vue du règlement. L'attention de ces personnes est attirée sur le fait qu'un délai de forclusion a été fixé par les autorités occupantes. La date limite de ce délai est le 15 octobre.

LE MARAUDAGE. — Mme Alice Berquet, 36 ans, doubleuse, 40, rue Puget, a constaté jeudi qu'on s'était introduit dans son jardin et qu'on y avait volé des pieds d'échalottes.

UNE AFFAIRE EMBROUILLÉE. — Mme Marguerite Duponchel, 28 ans, ménagère, 104, rue des Fossés, cour Lepers, 3, et Geneviève Koniecsny, 33 ans, même cour, ont déclaré à la police avoir reçu des coups d'un habitant de cette courée, le sieur Wladislas Kepka. Mais, peu après, la femme de ce dernier, Anna Kepka, vint déclarer avoir été battue par Marguerite Duponchel et Geneviève Koniecsny, et son mari ne serait intervenu que pour la dégager.

Qui a raison ? qui a tort ? c'est ce que la police s'efforce d'éclaircir.

LA SOIF INEXTINGUIBLE. — La police a dressé un procès-verbal à un chiffonnier, Alexandre Scheppers, 46 ans, 38, rue de Mouvaux, cour Sion, 19, qui, complètement ivre, s'était couché sur un trottoir de la rue de l'Ouest.

— D'autre part, Susanne Fourlinnie, 43 ans, 25, rue de la Lys, qui a été rencontrée ivre rue de l'Alma, jeudi, vers 21 h. 15, sera poursuivie pour ivresse et circulation tardive.

LES PELOUSES DU PARC BARBIEUX NE SONT PAS FAITES POUR LES CHIENS. — La police a dressé un procès à Mme Smeiben, 36 ans, domiciliée 9, rue Daguesseau, qui avait laissé folâtrer son chien sur les pelouses du parc Barbieux.

CROIX

M. Bourguet, receveur des postes, est nommé à Cambrai

Nous apprenons avec plaisir que M. Georges Bourguet, receveur de troisième classe à Croix, vient d'être nommé receveur de deuxième classe à Cambrai principal, à la date du 13 juin 1941.

Né à Brive (Corrèze) en 1890, il fit ses études au collège de sa ville natale. Après avoir passé son surnuméariat, il fut nommé à Nantes, puis ensuite à Brive.

Après son service militaire, il reprit ses fonctions dans l'administration des P.T.T., fit la guerre 1914-1918 au 3e génie comme télégraphiste. Démobilisé en septembre 1919, il fut nommé à La Roche-sur-Yon, puis, en 1925, instructeur à Nantes. En 1934, il était appelé à la recette d'Ascq, puis le 19 février 1938, il était nommé receveur à Croix.

Lors de l'évacuation de mai 1940 M. Bourguet resta à son poste et put ainsi préserver le matériel des P.T.T.

Le bureau de poste de Croix fut le premier de la région qui, en juin 1940, fut à même de payer les pensions et les traitements.

Pendant son séjour à Croix, M. Bourguet a fait preuve de très belles qualités professionnelles ; il réorganisa très rapidement tous les services placés sous sa direction.

Au cours d'une réunion intime au débit Belpaime, contour Saint-Martin, les employés du bureau de poste de Croix lui remirent un souvenir, et des fleurs à Mme Bourguet, et le félicitèrent de son avancement mérité.

Avant son départ, nous tenons à l'assurer de notre vive sympathie et lui présenter nos félicitations.

M. Maquet, contrôleur à Roubaix, est chargé de l'intérim en attendant la nomination du titulaire.

Prochaines distributions

Il sera réparti aux épiciers, vendredi 20 juin : huile : 100 gr. par ration ; margarine : 50 gr. par ration, 400 gr. par travailleur lourd, 50 gr. par malade ; sucre : rations supplémentaires aux enfants et futures mamans ; légumes secs : rations retardataires.

La distribution des tickets aux retardataires

La distribution des tickets de ravitaillement aux retardataires aura lieu le samedi 21 juin, de 16 h. à 17 h., à la salle des fêtes, place de la République.

Les services du ravitaillement nous prient d'informer nos lecteurs que malgré les recommandations faites sur l'exactitude à observer concernant l'horaire de la distribution des tickets, ils ont constaté un grand nombre de retardataires.

Le bureau envisage de prendre des sanctions contre ceux qui sont retardataires par habitude et s'il est possible qu'il soit amené, comme le font d'autres communes, à retirer sur la carte de pain les tickets correspondants aux journées de retard.

LA DIVE BOUTEILLE. — Georges Canis, mineur, demeurant rue du Bois, à Lens, rencontré par le garde Demouvesux, vers 23 h., rue de la Pannerie, en état d'ivresse manifeste, a été gratifié d'un procès-verbal.

WASQUEHAL

Chez les Médaillés du travail

La réunion générale trimestrielle aura lieu le dimanche 29 juin, à 16 h., au siège, café de l'Ecluse, 17, rue Jean-Macé. La commission se réunira à 15 h. 30 pour examiner les diverses questions figurant à l'ordre du jour.

A l'issue de la réunion, tombola dotée de nombreux lots, pour les membres présents.

PAIEMENT DE LICENCES ET DE LA TAXE SUR LE CHIFFRE D'AFFAIRES à la salle des fêtes, rue Jean-Macé, le vendredi 4 juillet, de 9 h. 30 à 11 h. 30 et de 14 à 16 h.

CHEZ LES ANCIENS COMBATTANTS DU CAPREAU. — Les sociétaires ayant des fils ou gendres prisonniers de guerre sont invités à donner leur adresse au siège du groupement, 148, rue Louise-Michel, et ce avant le lundi 30 juin. Se munir du livret de famille et d'une carte de prisonnier. Les adhérents n'ayant pas encore réglé leurs cartes du dernier jeu de dés sont priés de le faire avant lundi.

LE BUREAU DE PLACEMENT, 16, rue des Lilas, est ouvert tous les matins, de 9 à 12 h., sauf le vendredi, pour le service « chômage », et tous les jours, de 9 à 12 h. et de 14 à 17 h. pour le service « placement » des communes de Flers et Wasquehal, à l'exception du samedi, dont la fermeture est fixée à 16 h.

LE RAVITAILLEMENT EN CHAUSSURES. — Demain samedi 21, de 8 h. 30 à 12 h. et de 14 h. à 17 h. 30, salle des fêtes, rue Jean-Macé, distribution de bons d'achats de chaussures fantaisie, pantoufles, espadrilles et catégorie « spécial ». Pour les chaussures de fatigue, la date de délivrance des bons d'achat sera indiquée ultérieurement. Les familles comptant quatre enfants et plus, ayant sollicité un bon d'achat en chaussures de fatigue, peuvent obtenir, en échange, un bon de chaussures nationales. Ces dernières demandes ne seront reçues que lundi matin 23 juin et mardi toute la journée.

A LA MATERNITÉ. — Demain samedi, de 14 à 16 h., consultations prénatales à la maternité municipale, 2, place Pénélon.

LA REVISION DES EVALUATIONS FONCIÈRES DES PROPRIÉTÉS BATIES. — Les propriétaires d'immeubles sont avisés que des formules nos 1 et 2, ainsi que des notices explicatives sont à leur disposition, salle des fêtes, 9, rue Jean-Macé. Un employé du contrôleur recevra les intéressés chaque jour, de 14 à 18 h., jusqu'au 30 juin, et leur fournira les renseignements dont ils auraient besoin pour l'établissement de ces déclarations qui doivent être souscrites avant le 1er juillet.

PROCÈS-VERBAL POUR RÉOUVERTURE D'UN CAFÉ SANS AUTORISATION. — La police locale a dressé un procès-verbal à Mme Lestienne, 22, rue Michelet, à Wasquehal, pour réouverture de son café malgré un arrêté préfectoral qui, en date du 27 mai dernier, prescrivait sa fermeture définitive.

ACCIDENT DE ROULAGE. — Occupé au chantier, rue Louise-Michel, pour l'entreprise de transports G. Narguet, de Croix, M. Anselme Bonte, 35 ans, charretier, habitant, 9, rue des Pilons, à Croix, a eu le pied droit pris sous une roue de son camion. M. le docteur Swynghedauw, de Croix, lui a ordonné un repos d'une quinzaine de jours.

WATTRELOS

LA RÉPARTITION DES POMMES DE TERRE. — Il est rappelé aux marchands détaillants qu'ils doivent remettre chez leur fournisseur, pour le samedi 21 juin, les tickets F en justification de la répartition des pommes de terre nouvelles. Il sera tenu compte de ce dépôt pour les livraisons ultérieures.

FRATERNELLE DES COMBATTANTS. — Dimanche 22, de 9 h. 30 à 12 h., permanence au siège, 13, Grand'Place, pour tout ce qui concerne les anciens combattants.

UNE INCULPATION POUR VOL DE LAINE. — A la sortie des établissements Desurmont, boulevard des Couteaux, Irène Furak, 18 ans, demeurant à Roubaix, 254, rue de l'Alma, a été surprise alors qu'elle emportait 500 grammes de laine. Elle a fait l'objet d'un procès-verbal qui a été adressé au Parquet.

LYS

Une audition de la Chorale Sainte-Thérèse au profit des prisonniers

C'est le dimanche 22 juin, au cours de la grand'messe de 10 h. 30, dimanche nous l'avons annoncé, que la chorale Sainte-Thérèse donnera une audition en l'église Saint-Luc au profit des prisonniers.

Cette audition sera la répétition de celle qui a eu lieu le dimanche 23 mars en la chapelle de la rue Chanzy et au cours de laquelle furent exécutées pour la première fois dans notre région, les pages magnifiques composant l'oratorio de Sainte Thérèse de l'Enfant-Jésus de M. le chanoine Boyer.

Le succès fut considérable pour la chorale Sainte-Thérèse qui, à cette occasion, avait été renforcée d'éléments de valeur et avait été accompagnée d'un quintette de musiciens, tous premiers prix du Conservatoire.

Ces artistes ont bien voulu mettre de nouveau leur talent à la disposition de M. Pierre Demey, directeur de la chorale.

C'est donc à une audition manifique que sont convités les fidèles de la paroisse Saint-Luc, auxquels ne manqueront pas de venir se joindre les nombreux amis de la chorale et les amateurs de belle musique.

Voici le programme de cette audition :

Introduction : soliste M. Henri Wanin.

Première partie : l' « Enfance », soliste Mlle Vanoverbercke, première chanteuse à Saint-Martin.

Deuxième partie : « Le Cloître », solistes Mlle Vanoverbecke et Mme Desreux.

Troisième partie : « Le Ciel », soliste M. Hennebelle, premier ténor à Saint-Martin. Chœur final.

A l'issue de la messe, des quêteurs solliciteront la générosité des fidèles en faveur de l' « Œuvre du colis aux prisonniers ».

LEERS

Le groupe lyrique de l'Amicale a donné une représentation à Hem

Le groupe lyrique de l'Amicale s'est rendu dernièrement à Hem pour donner en la salle des fêtes, une représentation au profit des prisonniers.

Lopérette intitulée « Pinsonnette » et la comédie « Cupidon à la cuisine », qui constituent à Leers un si grand succès, charmèrent à Hem la nombreuse assistance. Il faut féliciter tout particulièrement l'un des acteurs, M. Jean Laumond qui, ayant remplacé l'un des membres du groupe indisponible, tint l'un des premiers rôles à la perfection. Félicitons aussi MM. Edmond Maquet, Alphonse Vandenhende et Xavier Grimonpont, vétérans de l'Amicale toujours à la tâche et soucieux de faire conserver au groupe lyrique son excellente renommée.

L'orchestre « Jojo » donna une audition des plus entraînantes et recueillit à juste titre de chaleureux applaudissements.

MM. Vantieghem et Delreux, régisseurs, ont droit à des éloges pour la façon dont ils conduisent leur troupe au succès.

NOUVEAUX SUCCÈS SCOLAIRES. — Les vingt-deux élèves de l'école de garçons, présentés par M. Lammez au certificat d'études primaires, ont tous été reçus ; ce sont : Robert Cauchiez, Jean Cauchies, Julien Carry, Robert Deronne, Jean Dufour, Alfred Delecluse, Jean Delesclusse, Christian Delcambre, Gaston Danela, Roger Delrynck, Emile Delsenne, Raymond Dugoulet, André Demulder, Maurice Du-

TOURCOING

Quand le fiacre était roi

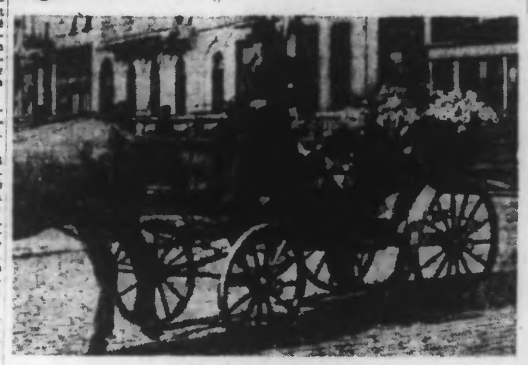

Noces d'or en coupé. (Pl. A...)

Le fiacre, qui tenait le haut du pavé avant 1914, dut, après la Grande Guerre, céder la place au moteur qui, par la force des choses, l'avait détrôné.

Les premières voitures de place avaient fait leur apparition à Paris vers le milieu du dix-septième siècle. On les dénomma tout d'abord « carrosses à cinq sous » parce qu'on ne payait que cinq sous par heure pour y monter. Quant au nom de fiacre qu'elles prirent ensuite, elles le devaient au premier loueur de voitures, un nommé Sauvage, qui s'était installé à Paris, rue Saint-Martin, dans un hôtel qui portait pour enseigne : « A Saint-Fiacre ».

D'après une ancienne chronique, ces véhicules se multiplièrent tellement que le Parlement demanda au roi d'en interdire l'usage. Disons, il est vrai, que les rues de la capitale étaient alors trop étroites pour permettre leur libre circulation.

Sous le nom de « fiacre », de « vigilante » ou de « voiture de place », leur usage se répandit rapidement en province, dans les grandes villes, où des loueurs de voitures s'installèrent, comme le sieur Sauvage, pour transporter les voyageurs.

C'est probablement dans l'un de ces véhicules, que M. Thiers, le grand homme d'Etat français, vint à Tourcoing en 1845, pour prendre des notes sur la bataille de Tourcoing, en vue de son ouvrage sur l'histoire du Consulat et de l'Empire.

Or, il arriva que sa voiture se renversa à l'entrée de la rue de la Mairie. Cet accident n'eut heureusement pas de suites fâcheuses.

Quand survint la guerre de 1914, l'automobile n'était qu'à ses débuts. Son usage était peu répandu et l'on utilisait la voiture de place pour les déplacements en ville et le « break » pour les transports plus longs.

Dans notre ville, les voitures de place stationnaient Grand'Place, face à l'hôtel du Cygne; les jours de marché, elles devaient s'aligner sur la petite place. Durant le temps de foire, elles se rangeaient le long et entre les trottoirs bordant les maisons portant les numéros pairs de la rue de Tournai. Durant cette période de foire, les voitures ne pouvaient s'arrêter devant les hôtels que le temps nécessaire pour charger les voyageurs.

Le tarif était ainsi établi : Un franc pour une course, deux francs pour une heure et dix francs pour une journée ou pour une noce. Elles furent utilisées en maintes circonstances: noces, baptêmes, premières communions, etc.

La guerre actuelle a rendu son rang au cheval, ce grand ami de l'homme et avec lui, on voit réapparaître le coupé, le phaéton et le « tilbury ».

N'est-ce pas le cas de répéter que l'Histoire est un perpétuel recommencement.

SAMEDI 21 JUIN :

Hôtel de ville: de 9 h. à 12 h.

Caisse d'épargne: de 9 h. 30 à 11 h. 30 et de 14 à 16 h.

Bibliothèque communale: fermée.

Bibliothèque populaire: de 9 h. à 11 h. 30.

Consulat belge: de 8 h. à 12 h. 30.

Famille du soldat tourquennois: de 9 h. à 11 h. 30 et de 14 à 17 h.

Maison de la Famille: de 9 à 12 h. et de 14 à 17 h.

Chambre de commerce: de 9 h. à 11 h. 30.

Conservatoire: exercice public de chant à 15 h. 30.

Mort au champ d'honneur

Le maire de Tourcoing a été avisé officiellement du décès du brigadier **Louis-Gérard Adam,** du 404me R.A.D.C., survenu le 4 juin 1941, à Châteauroux.

La famille de ce militaire, qui habite rue du Printemps, 82, a été avisée par les soins de l'administration municipale, qui lui a fait présenter ses condoléances.

A celles-ci, nous joignons les nôtres.

Les examens d'entrée dans les écoles primaires supérieures

INSTITUT COLBERT. — Un examen d'entrée aura lieu le 16 juillet, à 7 h. 45, dans les locaux de l'établissement, 7, rue du Printemps. Le registre d'inscription sera clos le 6 juillet. Les conditions à remplir par tous les candidats à ce concours d'admission sont les suivantes : 1°) posséder le certificat d'études primaires élémentaires ; 2°) être âgé d'au moins 12 ans au 31 décembre 1941 pour entrer au cours préparatoire et 13 ans au 31 décembre pour entrer à l'école pratique de commerce ou d'industrie ; 3°) être âgé de 13 ans au 31 décembre et avoir suivi un an de cours supérieur après le certificat d'études pour entrer à l'école primaire supérieure.

Pour tous renseignements complémentaires, le directeur se tient à la disposition des familles tous les jours sauf le jeudi, de 16 h. à 18 h.

INSTITUT SÉVIGNÉ. — L'examen d'admission aura lieu le mercredi 2 juillet, à 8 h. 30, sauf pour les élèves entrant à l'atelier-école. L'âge d'admission est fixé à 12 ans pour les élèves possédant le certificat d'études primaires et à 13 ans pour les autres. Les inscriptions sont reçues à l'école, 70, rue des Ursulines et dans les écoles primaires de la ville à partir du 18 juin.

L'Institut Sévigné comprend :

Une école primaire supérieure, qui prépare au concours de recrutement des futures institutrices, au brevet élémentaire et brevet d'enseignement primaire supérieur.

Une école pratique renfermant une section commerciale, qui prépare des sténographes, dactylographes, aide-comptables, secrétaires de bureau, etc...

Une section professionnelle pour les jeunes filles qui veulent apprendre les métiers de couturière, modiste, lingère, brodeuse, piquûrée, repasseuse.

Un atelier-école (entièrement gratuit) reçoit, sans examen d'entrée, les élèves pourvues du certificat d'études primaires, qui désirent interrompre leurs études à 14 ans.

L'atelier-école comporte deux années d'études et prépare les professions suivantes : piquûrée, métiers de la bonneterie, couturière (petite-main).

La section bonneterie n'est ouverte qu'aux élèves de l'atelier-école 2me année.

Nerwire de l'atelier-école : 1re année, 15 heures d'atelier (orientation) ; 2me année, 25 heures d'atelier spécialisé.

Le placement des élèves est favorisé par le syndicat patronal de la bonneterie.

Toutes les élèves de l'Institut Sévigné reçoivent en outre une bonne éducation ménagère (cuisine, repassage, raccommodage, couture usuelle, hygiène familiale et puériculture).

Les cours des différentes sections sont entièrement gratuits.

Un abonnement aux fournitures classiques est payable en octobre :

1re, 2e, 3e années, 75 francs ; cours préparatoires, 50 francs ; atelier-école, gratuit. (Des dégrèvements sont possibles).

Les concours de fin d'année au Conservatoire

Les concours de fin d'année au Conservatoire commenceront demain samedi, à 15 h. 30 par l'audition de la classe de chant de M. Jean Wibaut. Le public sera admis, mais la direction de l'école nous prie de rappeler qu'il est expressément défendu d'applaudir. Le piano d'accompagnement sera tenu par Mlle Madeleine Dupuis, professeur.

Voici le programme de l'audition :

FEMMES. — Morceaux imposés : « Vocalise moderne » n° 4 (Henry Defosse), « Phydilé » (Duparc) et « La reine de Saba » (Plus grand dans son obscurité) (Gounod), par Mmes de l'Arbre-Doutreluigne) ; « La voix aimée » (Alex. Georges) et « Galathée » (air de la lyre) (Victor Massé), par Mlle Mirelle Vancoillie ; « Notre amour » (Gabriel Fauré) et « Le roi de Lahore » (J'ai fui la chambre nuptiale) (Massenet), par Mlle Gisèle Vanaerde ; « L'invitation au voyage » (Duparc) et « Thaïs » (Dis-moi que je suis belle) (Massenet), par Mlle Réjane Cloetens); « La Loreley » (Franz Liszt) et « Jules César » (Sans amour, sans espoir) (Haëndel), par Mlle Elyane Gérard.

HOMMES. — Morceaux imposés : « Paysage » (Reynaldo Hahn) et « Hamlet » (Je t'implore ô mon frère) (Ambroise Thomas), par M. René Vromant ; « Au cimetière » (G. Saint-Saëns) et « Jérusalem » (L'émir auprès de lui m'appelle) (Verdi), par M. Henri Deléglise ; « Larmes maternelles » (Massenet) et « Le Bal masqué » (Lève-toi) (Verdi), par M. Albert Bourgeois ; « Les Berceaux » (G. Fauré) et « Don Carlos » (Je dormirai dans mon manteau royal) (Verdi), par M. André Vanglabèke ; « Amour évanoui » (Charles Bordes) et « Lakmé » (fantaisie, ô divin mensonge) (Léo Delibes), par M. Léon Six ; « Rencontre » (G. Fauré) et « Tabarin » (Philtre d'amour) (Pessard), par M. Robert Jazebrouck ; « L'âne blanc » (G. Hüe) et « Raymond » (Fils de roi) (Ambroise Thomas), par M. Charles Blesbrouck.

LA FRAUDE A L'EXPORTATION. — Au cours d'un service de surveillance des ouvriers belges venant de Valenciennes et rentrant chez eux ont été arrêtés par des douaniers. Plus de 25 kilos de blé, 35 kilos de farine ont été saisis, ainsi qu'une certaine quantité de haricots et un jambon. Ces denrées ont été remises aux divers comités de gestion du ravitaillement général.

SYNDICAT AGRICOLE. — Réunion le dimanche 22, à 10 h. Exposé de M. Ladesou sur l'organisation du ravitaillement.

MOUVAUX

PAIEMENT DES SECOURS AUX HABITANTS PRIVÉS DE RESSOURCES NON INSCRITS AU BUREAU DE CHOMAGE. — Le paiement des secours (cartes jaunes) pour la période du 9 au 22 juin, aura lieu à la mairie (rez-de-chaussée) le lundi 21, de 14 à 17 h., pour tous les numéros. Sauf pour raison majeure (maladie ou impotence) les intéressés devront recevoir eux-mêmes leur secours, sans l'intervention de tierces personnes. Tout changement survenu dans la situation de famille des bénéficiaires, nécessitant la reprise d'un emploi, doit être immédiatement signalé à la mairie, bureau des secours, premier étage.

MARCQ-EN-BARŒUL

Ce qui se fait pour les prisonniers

Les fêtes organisées ces derniers temps par le patronage Saint-Joseph au profit du colis du prisonnier ont eu un succès retentissant et bien mérité.

Le patronage Saint-Joseph a remis au Comité d'entr'aide, après déduction des frais d'organisation, la jolie somme de 10.460 francs. La population, qui a alors témoignée du attachement qu'elle portait à ses prisonniers, apprendra ce résultat avec satisfaction.

Pour le magnifique effort accompli, ainsi que pour le beau résultat obtenu, le Comité d'entr'aide aux prisonniers adresse ses plus vives félicitations et toute sa reconnaissance au patronage Saint-Joseph.

Il lui est agréable de profiter de cette occasion pour remercier aussi la section de J.O.C.F. de Marcq, pour la quête qu'elle a organisée récemment et qui a rapporté 500 francs.

PHARMACIEN DE GARDE, le dimanche 22, M. R. Lefebvre, rue Pasteur, 131 (Plouich) pour Marcq et Marquette.

CAISSE D'EPARGNE. — La succursale de la Caisse d'épargne sera ouverte au public, dimanche avant midi à l'hôtel de ville, entrée par la façade sud.

NEUVILLE-EN-FERRAIN

REVISION EXCEPTIONNELLE DES EVALUATIONS FONCIÈRES DES PROPRIÉTÉS BATIES. — M. Henri Cornil, demeurant 159, rue de Tourcoing, a été désigné par l'administration des contributions directes pour aider les intéressés dans leurs déclarations. Des formules se trouvent à leur disposition, tous les jours ouvrables, de 9 h à 12 h. et de 14 h. à 18 h., excepté le samedi, où le bureau sera fermé l'après-midi. Rappelons que la déclaration doit être faite avant le 1er juillet.

HALLUIN

A la mémoire d'un Halluinois mort pour la France

Un obit solennel sera célébré demain samedi 21, à 9 h. 45, en l'église Saint-Hilaire, pour le repos de l'âme de M. Marcel Ghekière, brigadier-chef au 2e régiment de spahis marocains, décédé le 10 avril 1941, des suites de ses blessures, à l'hôpital Stanislas, à Toulouse, à l'âge de 28 ans.

A LA MAIRIE. — Les bureaux seront fermés dans l'après-midi de demain samedi.

A LA CAISSE D'EPARGNE. — Demain samedi à la mairie, séance de versements et de remboursements de 14 h. à 15 h. 30.

COMITÉ D'ENTR'AIDE AUX PRISONNIERS. — Demain samedi, clôture de la distribution gratuite de douceurs destinées aux prisonniers. Cette distribution a lieu au siège du comité, 116, rue de Lille, de 9 h. à midi et de 14 h. à 18 h. Rappelons que dans la salle de distribution est placé un tronc destiné à recevoir les oboles des personnes qui voudraient par leur générosité, aider le comité dans son œuvre.

AU « COIN DE TERRE HALLUINOIS ». — Demain samedi, permanence de 10 h. à 12 h. et de 14 h. à 18 h. au siège, 54, rue Gustave-Desmettre.

RONCQ

Les funérailles de M. Jules Cornard, conseiller d'arrondissement, ancien maire

La commune de Roncq a fait hier jeudi, d'imposantes funérailles à son ancien et regretté maire, M. Jules Cornard. La population a voulu ainsi rendre un suprême hommage à la mémoire de celui qui durant de si longues années lui avait consacré tout son cœur et son dévouement.

La levée du corps a été faite à 11 h. à la maison mortuaire rue de Lille, 234, par M. l'abbé Vandenhautte, curé de la paroisse, assisté de ses vicaires, MM. les abbés Ghillebaert et Farvaque.

En tête du convoi, on remarquait une délégation des élèves de l'école libre Saint-Joseph, sous la conduite de M. Macquerel, directeur.

Puis venait une superbe plaque offerte par la délégation spéciale de la ville de Roncq.

Les coins du poêle étaient portés par MM. Emile Six, ancien adjoint ; Emile Decottignies, Paul Desmée, Gaston Lebrun, anciens conseillers municipaux ; Paul Charlet, ordonnateur de l'hospice, et Georges Deltour, ancien secrétaire général de la mairie.

Derrière le corbillard marchaient Robert Descamps, maire de Linselles ; Edouard Bonduel-Verhaeghe et Florimond Delcourt, membres de la délégation spéciale et Louis Lebrun, secrétaire de la mairie.

Le deuil était conduit par MM. l'abbé Gérard Vandevyvère, élève du séminaire académique de Lille, et Albert Vandevyvere-Honoré, petits-fils du défunt, ayant pour deuillants MM. les chanoines Boute, directeur du séminaire d'Haubourdin, et Varrasse, aumônier de l'Institution de l'Immaculée Conception, à Tourcoing.

Dans le convoi, nous avons noté la présence de MM. Louis Thaune, conseil général de Belgique ; Victor Tarel, conseiller d'arrondissement de Tourcoing Nord-Est ; Paul Durieux, conseiller d'arrondissement de Tourcoing-Sud, adjoint au maire de Mouvaux ; Albert Boudewyn, maire de Mouvaux ; Gaston Petit, président de la délégation spéciale d'Halluin ; Deborghère, adjoint au maire de Tourcoing ; Paul Catteau, adjoint au maire de Bousbecque, et Joseph Lecomte ; Eugène Leuridan, adjoint au maire de Linselles ; Vandendriessch, secrétaire général de la Chambre de commerce de Tourcoing ; Géry, agent-voyer cantonal ; Vanthourout, directeur de la société d'éclairage Desclée frères à Roubaix ; Henri Decottignies-Marchand, secrétaire honoraire de la mairie de Roncq ; Paul Deroles, secrétaire général de la mairie de Mouvaux ; Alphonse Lœul, ancein maire de Roncq et Alexis Vanwalleghem, ancien adjoint ; Paul Lemille, Henri Acquette et Charles Vandermarlière, présidents des syndicats agricoles de Linselles, Halluin et Roncq, et de nombreuses autres personnalités de la région.

Le R. P. Decaestecker, des Pères Blancs d'Afrique, de la Maison de Lille, représentant le supérieur ; MM. les abbés Liefooghe, vice-doyen, curé de Bousbecque ; Lafontaine, curé du Blanc-Pour ; Henri Leman, aumônier du Carmel de Tourcoing ; Duquesnoy, aumônier des Petites Sœurs des Pauvres de Tourcoing ; Demasière, professeur à l'Institution du Sacré-Cœur ; Ludger, vicaire à Notre-Dame à Tourcoing ; Hilaire Demeulenaeer, professeur au séminaire d'Haubourdin ; etc...

La messe a été dite par M. le curé, assisté de ses vicaires.

Après l'office funèbre, le convoi s'est reformé pour se diriger vers le cimetière du Centre, où a eu lieu l'inhumation.

Sur le bord de la tombe, M. Edouard Bonduel, dans un émouvant et éloquent discours, a retracé la belle carrière de M. Cornard, qu'il a montré tour à tour comme excellent chef de famille, bon citoyen, administrateur intègre et dévoué et patriote fervent.

Le discours de M. Bonduel a produit sur la foule une très vive impression.

UNE DISTRIBUTION POUR LES TOUT PETITS. — Demain samedi, de 15 h. à 17 h., au local du Secours national, rue du Docteur-Gallisot, aura lieu une distribution d'aliments pour tous les enfants de Roncq et du Blanc-Four, nés après le 1er juillet 1937 et n'allant pas à l'école.

LA REVISION DES PROPRIÉTÉS BATIES. — Les formules de déclarations (modèles 1 et 2) sont à la disposition des propriétaires à la mairie-annexe, 8, rue des Arts, où un employé se tient tous les jours, sauf le samedi après-midi, pour donner tous renseignements nécessaires en vue de la rédaction de ces déclarations. Celles-ci doivent être faites avant le 1er juillet.

BONDUES

La distribution des tickets de ravitaillement

Le renouvellement des feuilles de rationnement pour juillet aura lieu demain samedi, à la Mairie, dans l'ordre suivant :

8 h. 30 : Moulin Cardon, pavé des Ravennes — 9 h. : Gravier de Mouvaux, Gris-Mouchon, Beau-Bégard, route de Linselles, chemin de l'Epéronnerie, Bas-Chemin, Pot-de-Fer. — A 9 h. 30 : Route nationale, Nos 64 à 320 et 115 à 303 — A 11 h. : Route nationale, Nos 1 à 113 et 2 à 62. — A 14 h. : Carrière Lagache, pavé du Jambon, carrière Lebrun, pavé du Moulinel, Chanterelle. — A 14 h. 30 : Chemin Saint-Georges, Coquinage, rue du Basquiel. — A 15 h. : Rue Fouquet-Lelong, rue de la Poste, la Place, rue César-Loridan, les Obeaux. — A 15 h. 30 : Sentier Ma Campagne, fort Montagne, Clef des Champs. — A 16 h. : Rue René-d'Hespel, chemin du Christ, fort Debout.

Prière de respecter l'horaire et de se munir de la carte de ménage.

WERVICQ-SUD

La procession de la fête du Sacré-Cœur

A l'occasion de la fête du Sacré-Cœur, la procession annuelle sortira le dimanche 22 juin, à l'issue de la grand'messe de 10 heures. Elle contournera la Grand'Place pour s'arrêter devant le monument aux morts, où un reposoir aura été érigé. C'est là que se rassembleront les fidèles et une allocution sera prononcée par le R.P. Quémeré, supérieur des Pères de Marie à Tourcoing. Cette cérémonie comprendra la consécration de la paroisse et des cent trente prisonniers wervicquois au Sacré-Cœur. Etant donné qu'il s'agira, en l'occurrence d'une cérémonie pieuse, M. l'abbé Debergh, curé de la paroisse, a demandé à ses paroissiens de n'apporter aucune décoration à leurs demeures.

BONDUES

LES LAUREATS DU CERTIFICAT D'ETUDES PRIMAIRES. — Les examens du certificat d'études se sont déroulés mercredi. Sur douze élèves présentés par les écoles libres, huit ont été reçus.

Sur onze élèves présentés par les écoles publiques, neuf ont été reçus.

Nous présentons nos vives félicitations aux lauréats et à leurs dévoués professeurs.

LINSELLES

AU SUJET DES RÉQUISITIONS. — Les habitants chez qui des réquisitions ont été faites pour le compte des autorités allemandes, soit par la troupe, soit par l'intermédiaire de la mairie, sont invités à se présenter d'urgence au secrétariat de la mairie pour y faire une déclaration en vue d'une demande d'indemnité. Se munir du livret de famille, du bon de réquisition et toutes pièces justificatives. Le secrétaire reçoit tous les jours ouvrables de 9 h. à midi.

LA VIE SPORTIVE

ATHLÉTISME

Dimanche, au parc Jean-Dubrulle LES CHAMPIONNATS DU NORD nous promettent d'ardentes luttes

Dimanche c'est la fête de l'athlétisme.

Vers le parce Jean-Dubrulle, de tous les coins de la région du Nord, vous accourir athlètes confirmés et jeunes espoirs. Ces championnats, ils y pensent depuis des semaines, ils les préparent, ils veu'ent s'y distinguer... Pour eux, pour le sport nordiste, dimanche sera une grande journée.

Ces championnats ont un double but : la consécration des meilleures individualités et la désignation du meilleur club. Pour lui-même et pour les couleurs de son club chaque athlète va lutter... Une lutte sincère, véritable, sans fioritures. Voilà comment sera servie la cause de l'athlétisme, le plus beau, le plus noble des sports.

Des favoris chez les seniors

Il semble que les premières places seront acquises assez facilement en seniors. C'est derrière les vainqueurs que vont se livrer de « méchantes » bagarres.

Individuellement nous voyons triompher dimanche : *Bodin* (U.S. Tourcoing) en sprint; *Candelier* (I.C. Lambersart), sur 400 mètres ; le champion de France des 800 mètres *Hanenné* (U.S. Tourcoing) sur cette distance ; *Morel* (U.S. Tourcoing), aux 1.500 mètres.

Par contre sur 5.000 mètres *Campagne* (R.C. Arras) et *Lécat* (U.S. Abbaye) paraissent avoir des chances égales.

Les concours mettront en relief *Gones* (I.C. Lambersart) au lancement du javelot et *François* (I.C. Lambersart), au lancement du poids.

Plus d'indécision chez les juniors

Ici, pour la plupart des épreuves, c'est le point d'interrogation... En plus d'un 1.500 mètres extrêmement fourni et disputé, le sprint nous offrira bien des émotions. Sur 400 m. nous attendons avec curiosité la nouvelle sortie de *Sitien* (I.C. Lambersart) un des meilleurs juniors français sur la distance.

Au hasard de la plume, citons encore le champion de France universitaire *Lavallée* au saut en hauteur et aux 110 haies ; *Jorneaux* (A.S.C. Hellemmes) sur 3.000 mètres ; *Malbranque* (I.C. Lambersart) au poids ; *Triqueneaux* (St-Quentin) et *Planckaert* (U.S. Tourcoing) sur 800 m., etc.

Des relais impressionnants

La réunion se terminera par les relais 4x100 et 4x400.

Ces relais pourraient très bien être les clous de la réunion. Ils seront marqués par une rivalité entre l'Iris Club Lambersart et l'U.S. Tourcoing. Dans leur équipe 4x400, les Lillois comptent Candelier (56 sec.), Vaïsa (55 sec.), Sitien (54 sec.). Trois hommes de réelle valeur. Mais les Tourquennois attendent beaucoup de Morel et Hanenne pour rattraper le retard des premiers relais et finalement l'emporter. Y parviendront-ils? Ce sera là une épreuve très spectaculaire et palpitante au possible.

Ce rapide exposé démontre la vigueur nouvelle de l'athlétisme nordiste. N'est-ce pas réconfortant ? Encourageons nos athlètes et, avant peu, nous les verrons sortir du plan régional et jouer un rôle important aux Championnats de France. Quelques-uns d'entre eux en sont déjà capables.

M. Méricamp, président de la Fédération française d'athlétisme s'est promis, nous l'avons déjà dit, d'assister à nos championnats dimanche. Tout comme les nombreux spectateurs, nous sommes certains qu'il sera surpris de l'allant, de la ténacité, de l'enthousiasme qui vont animer tous les athlètes...

BOXE

Trois rounds... et Joë Louis descend Billy Conn !

Joë Louis est toujours en forme lorsqu'il le faut et nous prouve alors qu'il reste un grand champion. Il rencontrait mercredi soir, à New-York, Billy Conn, champion du monde des mi-lourds, que l'on présentait comme le plus redoutable de ses derniers adversaires.

Conn est évidemment un homme de classe... ce qui ne l'empêcha pas d'être mis hors de combat au troisième round par Joë Louis. Celui-ci n'est pas près de perdre son titre.

PING-PONG

LES CHAMPIONNATS D'ÉTÉ DE L'U.F.O.L.E.P.

Résultats des rencontres du 15 juin

Division d'honneur

A.J.M.W. — A.P.B.R.	10—6
A.B.S. — A.R.C.	15—0
A.P.N.T. — A.J.J.T.	15—3

Première série

A.J.J.T. — A.P.N.T.	11—7
F.A.B.S. — A.R.C.	18—0

Deuxième série

A.M.R. — A.J.M.W.	17—1
A.P.N.T. — A.P.B.R.	10—8
F.A.B.S. — A.R.C.	16—2

Rencontres du 22 juin

Première série

F.A.B.S.-A.