87e Année. — N° 343. UN FRANC MARDI 15 DÉCEMBRE 1942.

BUREAUX
ROUBAIX. — 69-71, Grande-Rue. Tél. 237.32.
TOURCOING. — 29, rue Carnot. Tél. 637.
LILLE. — 31, rue Faidherbe. Tél. 528.51.
PARIS. — 29, boulevard Poissonnière. Tél. Provence. 77.24.
MOUSCRON. — 126, rue de la Station. Tél. 5.44.

ANCIENS DIRECTEURS :
Jean Reboux
Alfred Reboux
Madame Alfred Reboux

Journal de Roubaix

Quotidien de Roubaix-Tourcoing et de la Région

ABONNEMENTS
Nord et départements limitrophes :
3 mois ..... 86 fr.
6 mois ..... 160 fr.
1 an ..... 300 fr.
Autres départements et colonies :
3 mois ..... 96 fr.
6 mois ..... 180 fr.
1 an ..... 350 fr.
Compte chèques postaux : Lille 67

LES SOVIETS ONT PERDU TROIS MILLE CHARS BLINDÉS DEPUIS LE 21 NOVEMBRE

Une colonne de ravitaillement franchit les espaces enneigés. (Sipho).

QUARTIER GÉNÉRAL DU FÜHRER, 14 DÉCEMBRE. — *Le haut commandement des forces armées communique :*

Dans les hautes montagnes du Caucase, plusieurs attaques ennemies ont été repoussées. Dans les autres parties du secteur sud du front, les combats, très acharnés par endroits, se poursuivent contre un adversaire puissant.

Partant de la région au sud-ouest de Stalingrad, nos forces blindées ont mis en déroute d'importants contingents ennemis, dont les contre-attaques ont échoué avec une perte pour les Russes de plus de 20 chars d'assaut. Au cours d'une poussée effectuée ces jours derniers dans les steppes du pays des Kalmouks, sur les arrières de l'ennemi, de nombreux prisonniers ont été ramenés dans nos lignes et le ravitaillement soviétique a été sensiblement entravé.

Sur le front du Don, des troupes italiennes ont de nouveau repoussé des attaques locales soviétiques. L'adversaire a subi des pertes sanglantes. Vingt-cinq appareils russes ont été descendus, tandis que nous n'avons enregistré que la perte de quatre avions.

Les combats dans le secteur Kalinine-Ilmen se poursuivent. Des tentatives de percée et de soulagement soviétiques en vue de dégager leurs forces encerclées ont été annihilées et 31 chars blindés ont encore été détruits.

Depuis le 25 novembre, l'adversaire a perdu, au cours de ses vaines attaques et rien que dans le secteur d'une armée, 1.562 chars d'assaut.

Lors de coups de main entrepris par des troupes de choc allemandes sur le Volchov et au sud du lac Ladoga, de nombreux postes de combat russes ont été détruits. La nuit dernière, des avions de combat ont bombardé la ville et le port de Mourmansk.

Berlin, 14 décembre. — La situation aux différents points importants du front de l'Est est caractérisée par une forte défense des troupes alliées. Dans le secteur du front entre Kalinine et le lac Ilmen, le commandement soviétique a fait une nouvelle tentative pour briser le front allemand et dégager ainsi les formations soviétiques encerclées, tout près d'être anéanties.

Comme les précédents, ces efforts sont restés vains, étant donnée la supériorité allemande. La force des unités blindées engagées par les Soviets dans les combats entre Kalinine et le lac Ilmen ressort de la communication allemande suivant laquelle depuis le 25 novembre, 1.562 chars soviétiques ont été détruits dans le secteur d'une seule armée.

Le total des chars soviétiques détruits sur le front de l'Est depuis le 21 novembre est de 3.000, ainsi qu'on l'apprend de source compétente allemande.

Trois mille victoires aériennes

Le 13 décembre, l'escadrille de chasse du major Trautloff, titulaire de la croix de chevalier, a remporté sa 3.000e victoire aérienne sur le front de l'Est. Le 3.000e appareil fut abattu par le lieutenant Stotz, titulaire des feuilles de chêne, qui remporta à cette occasion sa 111e victoire.

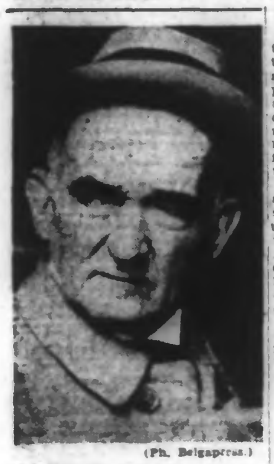

(Ph. Belgapress.)

Le statuaire Denis Puech,
ancien directeur de la « Villa Médicis », à Rome, qui vient de mourir

Un convoi anglais attaqué dans la mer du Nord par des vedettes rapides allemandes

CINQ CARGOS COULÉS ET UN PÉTROLIER INCENDIÉ

QUARTIER GÉNÉRAL DU FÜHRER, 14 DÉCEMBRE. — *Le haut commandement des forces armées communique ce qui suit :*

Dans la nuit du 12 au 13 décembre, des vedettes rapides ont attaqué des convois ennemis au large de la côte orientale de la Grande-Bretagne et ont torpillé, en dépit d'une forte escorte de destroyers, six navires marchands.

Trois vapeurs, jaugeant globalement 9.000 tonnes, sombrèrent immédiatement.

Un pétrolier de 3.000 tonnes fut incendié, de hautes flammes s'élevant vers le ciel à bord du navire.

Les deux autres vapeurs sont probablement également coulés.

Tous nos bâtiments sont rentrés indemnes à leur base après la violente bataille nocturne, dans laquelle ils s'étaient engagés avec des destroyers ennemis.

La marine, l'artillerie, des monitors et des avions de chasse ont abattu quatre avions britanniques au-dessus de la Manche et sur la côte de la Norvège.

Berlin, 14 décembre. — Le haut commandement de la marine publie les détails suivants concernant les succès remportés par une attaque audacieuse des vedettes rapides :

Aux premières heures de la soirée du 12 décembre, un convoi anglais fut attaqué par les vedettes allemandes au large de la côte orientale anglaise, à hauteur de Lowestoft. Les destroyers et navires de surveillance britanniques réussirent, tout d'abord, à chasser les vedettes devant et derrière les unités anglaises. Mais, pendant ce temps, un autre groupe commandé par le lieutenant-capitaine Baetge, attaque le milieu du convoi. Par deux torpilles, il réussit à couler en premier lieu un vapeur britannique de 4.000 tonnes. Presque en même temps deux autres vapeurs de 2.500 tonnes furent envoyés par le fond.

Alors que les unités de protection anglaises se défendaient encore contre les vedettes qui attaquaient la tête et la queue du convoi, le groupe du lieutenant-capitaine Baetge, réitéra son attaque contre le milieu du convoi et deux autres vapeurs de 3.000 t. chacun subirent le même sort que les précédents. Ils furent engloutis par les flots après avoir dégagé un immense nuage de fumée. Lors de ces opérations audacieuses, la vedette allemande, placée sous le commandement du lieutenant de marine Karchar, s'est particulièrement signalée. Elle seule, a envoyé par le fond trois vapeurs.

Après que les vedettes eurent fait demi-tour, deux d'entre elles engagèrent le combat au sud de Lowestoft avec un pétrolier chargé de 3.000 tonnes qui reçut quelques torpilles en plein but et resta sur place en flammes. Toutes les vedettes qui ont participé à cette entreprise audacieuse sont rentrées à leur base sans avoir subi de pertes en hommes et sont aptes à renouveler leur exploit.

Les pertes de navires transporteurs de troupes frappent sérieusement les Américains

Alors que durant la guerre de 1914-1918 les pertes américaines en transports de troupes furent relativement peu nombreuses, elles sont, cette fois, particulièrement lourdes. Presque chaque semaine, en effet, un grand navire est envoyé par le fond, soit dans l'Atlantique, soit dans l'océan glacial Arctique, soit en Méditerranée ou dans le Pacifique.

Lors de l'invasion de l'Afrique du Nord française cinq bateaux de troupes américains furent coulés, successivement, entraînant la mort de 4.000 soldats.

Depuis lors, un communiqué de l'amirauté américaine a admis la perte de plusieurs paquebots et de 8.000 soldats. Le nombre de soldats américains qui ont péri dans les flots dépasse de loin 60.000.

LE JAPON célèbre ses victoires

Tokio, 14 décembre. — Le Tenno s'est rendu au temple de Pejan, le plus important sanctuaire de la région de Kyoto, pour donner lecture, selon les rites shintoïstes, d'un mémoire relatant les grandes victoires remportées par l'armée nippone au cours de la première année de guerre.

La presse met en relief cet événement rare et mémorable et déclare que c'est la troisième fois seulement que le souverain nippon se rend au grand sanctuaire. Sa première visite remonte à l'année 1928, à l'occasion de son accession au trône et la deuxième à 1940, lorsque fut célébré le 2.600e anniversaire de la maison impériale nippone.

Lundi, l'empereur a reçu en audience plusieurs amiraux qui se sont couverts de gloire au cours des opérations au large de Java, contre les Iles Philippines, les Indes néerlandaises et l'Australie.

L'amiral Shimada, ministre de la marine et l'amiral Nagano, chef d'état-major général, qui assistaient aux réceptions, ont fait un rapport au souverain sur la situation militaire.

L'AVIATION ANGLAISE lance des bombes sur les voies ferrées en Suisse

Berne, 14 décembre. — On annonce officiellement que, dans la nuit de vendredi à samedi, des avions anglais ont violé le ciel suisse. Ils ont laissé tomber des bombes incendiaires à Sins (canton d'Argovie) et entre Raron et Visp (Viège), Haut-Valais.

Des bâtiments ont été détériorés à Sins; dans le Haut-Valais, une forêt a pris feu.

On estime, à Berne, que les bombes étaient destinées aux chemins de fer internationaux traversant le territoire helvétique. On déclare à ce sujet que ce n'est pas la première fois que les Britanniques s'appliquent à bombarder les lignes du Saint-Gothard et du Simplon. Il y a lieu de rappeler à ce propos que dans plusieurs localités du canton du Valais, et particulièrement le long de la ligne du Simplon, des ballonnets incendiaires munis de câbles d'acier ont été lâchés par les aviateurs anglais dans le dessein manifeste de couper les lignes de haute tension.

— L'amirauté britannique a communiqué dimanche soir que le sous-marin « Unique », étant en retard sur l'horaire prévu, devait être considéré comme perdu.

PETITES NOUVELLES

— Les essais de culture de riz entrepris sur l'ordre du gouvernement roumain dans le delta du Danube ont donné des résultats satisfaisants. Deux mille hectares de rizières ont rapporté cette année six mille tonnes de riz.

— Des avions anglais, dans la soirée du 11 décembre, ont lâché 200 à 300 bombes incendiaires dans un petit village de l'Isère. Plusieurs d'entre elles tombèrent sur une exploitation agricole, incendiant des bâtiments.

— L'état de siège a été proclamé pour l'ensemble de la Bolivie. On ne possède encore aucun détail sur les raisons qui ont pu motiver cette mesure.

— D'importantes mesures sanitaires viennent d'être entreprises dans la zone du canal de Panama, où une épidémie de fièvre jaune sévit actuellement.

— Un grand hôtel a été détruit par un incendie à Saint-Jean-de-Terre-Neuve. On compte jusqu'à présent 104 morts. D'autres victimes se trouvent encore dans les décombres.

— M. Oliveira, ambassadeur d'Argentine à Vichy, a offert un déjeuner en l'honneur de M. François Piétri, ambassadeur de France en Espagne. Le nonce apostolique Valerio Valeri et de nombreuses personnalités gouvernementales et diplomatiques y assistaient.

— Le nouveau nonce apostolique en Espagne est arrivé à Alicante. Il est allé s'incliner à l'endroit où fut tué par les marxistes Primo de Rivera.

— De nouveaux séismes se sont produits en Anatolie. D'importants dégâts ont été causés à diverses localités. On compte 25 morts et blessés.

— Les habitants de New-York ont été privés dimanche de leur journal, à la suite de la grève des distributeurs.

LA RELÈVE

Un convoi a quitté Bordeaux

Bordeaux, 14 décembre. — Un convoi d'ouvriers a quitté la gare de Bordeaux à destination de l'Allemagne.

La tournée théâtrale de la Comédie-Française

Une troupe de la Comédie-Française se prépare à effectuer une tournée outre-Rhin où elle jouera pour les ouvriers français.

Un concours du Compliment de l'an

Un concours sera organisé pour les enfants dont un des parents est parti travailler volontairement en Allemagne. Il aura pour sujet : lettre écrite pour le jour de l'an.

Ce concours sera doté de 24.000 francs de prix.

De jeunes couples sont fêtés

On sait que le 110.000e spécialiste français pour la relève vient d'être inscrit par le service d'embauchage de l'Yonne. Il s'agit d'un ouvrier régleur, Jean Roblin, âgé de 20 ans qui va partir avec sa femme, âgée de 18 ans elle aussi volontaire. Une réception a eu lieu à cette occasion à l'hôtel de ville d'Auxerre, en présence du préfet et des autorités de la ville.

Un autre couple s'était joint aux : Jean Marie, 20 ans, et sa jeune femme de 22 ans, qu'il avait épousée l'avant-veille.

Les deux couples ont reçu les vœux du préfet de l'Yonne. De primes leur ont été remises à cette occasion : 10.000 francs à M. Roblin et 5.000 francs à M. Marie.

Le vieux port de Bizerte. (Ph. Sado.)

Nouvelles de France

Les audiences de M. Laval

Vichy, 14 décembre. — Le président Laval a reçu en audience M. Krupp von Nidda, conseil général d'Allemagne, puis M. Philippe Henriot. Il s'est ensuite entretenu avec M. Lamirand, secrétaire général à la jeunesse.

L'ouverture de la campagne contre la tuberculose

Vichy, 14 décembre. — La campagne de propagande contre la tuberculose s'est ouverte lundi. A cette occasion, M. le docteur Grasset, secrétaire d'Etat à la santé, a dénoncé la tuberculose comme un des plus graves fléaux qui nous menacent. Plus de 60.000 Français meurent chaque année victimes de cette terrible maladie. Le nombre des malades nouvellement dépistés est de 100.000. M. le docteur Grasset a annoncé la création dans chaque département de comités privés d'assistance aux tuberculeux.

L'éducation aportive obligatoire dans l'enseignement supérieur

Vichy, 14 décembre. — Le commissariat général aux sports et le secrétariat général à l'instruction publique viennent de rendre l'éducation aportive obligatoire dans l'enseignement supérieur.

Les trains ne seront pas dédoublés pour les fêtes

Paris, 14 décembre. — Les trains ne seront pas dédoublés pendant les semaines de Noël et du nouvel an. Il est donc recommandé aux voyageurs de n'entreprendre que des voyages urgents et indispensables.

S. S. PIE XII et le bombardement de Naples

Rome, 14 décembre. — A l'occasion des attaques de l'aviation britannique contre Naples, S.S. Pie XII a adressé une lettre au cardinal-archevêque Ascalesi. Lui exprimant toute la part qu'il prend au deuil qui accable la ville.

« Je souffre avec vous, dit-il, et en ces dures épreuves, je ressens la croyance forte et vivace de tout un peuple qui n'a jamais renié sa religion et qui, en des moments si pénibles, se sent plus que jamais près de Dieu. »

L'aviation de l'Axe demeure active en Tunisie

QUARTIER GÉNÉRAL DU FÜHRER, 14 DÉCEMBRE. — *Le haut commandement des forces armées communique :*

En Cyrénaïque, on signale encore toujours une vive activité d'éclaireurs et d'artillerie.

En Tunisie, des avions d'assaut allemands ont détruit plusieurs chars blindés ennemis. Le quartier du port à Bône a été de nouveau bombardé avec violence par des aviateurs allemands et italiens. Des explosions et des incendies se sont produits.

Au cours de combats aériens en Afrique du Nord, douze appareils ennemis ont été abattus. Les batteries de défense antiaérienne d'unités de la marine de guerre allemande ont descendu en convoi trois avions ennemis.

***

ROME, 14 DÉCEMBRE. — *Le haut commandement des forces armées italiennes communique :*

En Cyrénaïque, l'activité des troupes terrestres s'est bornée à des rencontres entre patrouilles et à un vigoureux tir d'artillerie. Au cours de violents combats aériens, des chasseurs allemands ont abattu neuf avions, sans subir des pertes eux-mêmes. Trois autres appareils ont été détruits par des batteries de D.C.A.

Sur le front tunisien, l'aviation de l'Axe a renouvelé ses violentes attaques diurnes et nocturnes contre les principaux points stratégiques à l'arrière des bornes ennemies, et particulièrement contre le port de Bône, où les observateurs ont pu constater que des explosions et des incendies s'étaient produits dans les objectifs atteints à plusieurs reprises. Deux avions quadrimoteurs ennemis ont été touchés, en combat aérien, et se sont abattus en flammes.

En Tunisie le mauvais temps interdit toute opération d'envergure.

N'ayant pu reprendre l'attaque, les forces du général Anderson sont réduites à une prudente défensive.

Devant cette situation qui prend un aspect défavorable pour les Anglo-Américains, la presse anglaise réagit vivement. Le « Daily Mail » dit que la campagne prend une mauvaise tournure et que l'opinion publique anglaise est vivement déçue.

Le Sultan du Maroc proteste et les commerçants sont mécontents

On apprend de Tanger que le sultan du Maroc a fait d'amères reproches au général Giraud venu lui rendre visite dans son palais de Rabat, au sujet des négligences relevées dans l'organisation de la sécurité de la population. Le fait que les autorités américaines ne pensaient pas à construire des abris pour la population arabe, a suscité un vif mécontentement. D'autre part, on apprend que les commerçants sont très mécontents de la façon dont les troupes américaines agissent avec eux.

Le pacha de Marrakech se retire dans le Haut-Atlas

Le pacha de Marrakech s'est retiré dans le Haut-Atlas sous la protection de ses tribus montagnardes. Il a déclaré que jamais il ne reconnaîtrait le protectorat des Etats-Unis sur le Maroc.

Fez occupé par les troupes américaines ?

Selon une dépêche de l'agence Havas-Off. en provenance de Vichy, des troupes américaines auraient occupé Fez, la ville sainte du Maroc.

Cent vingt-quatre otages fusillés à Alger

Alger, 14 décembre. — Cent vingt-quatre otages arabes ont été fusillés par les Britanniques en représailles pour un attentat contre un train militaire anglais qui a coûté la vie à 62 soldats et en a blessé plus de 120 autres.

Des conseillers politiques auprès du général Eisenhower ?

On mande de New-York au « Daily Mail » qu'on envisage, à Londres et à Washington, d'envoyer des diplomates au quartier général du général Eisenhower, afin que des conseillers politiques expérimentés soient à ses côtés.

On signale, d'autre part, que M. Litvinov, ambassadeur soviétique à Washington, a fait, à la Maison Blanche, une déclaration relative au « cas Darlan ».

Anglais ou Américains ?

L'agence Belgapress mande de Berlin :

Le ministre américain de la guerre, M. Stimson, a déclaré que la plupart des combattants qui se trouvent en Tunisie sont de nationalité anglaise. Or, les prisonniers ramenés par les forces de l'Axe sont presque tous Américains. Il semble donc bien que les Etats-Unis cherchent à faire endosser leurs insuccès à d'autres. La déclaration de M. Stimson est d'autant plus intéressante que M. Churchill a dit à Londres que l'opération en Afrique du Nord était 100 p.c. américaine, et que l'intervention de l'Angleterre se réduisait au commandement des navires de guerre manœuvrant en Méditerranée.

Négrin, recruteur des milices rouges

Paris, 14 décembre. — On sait que le ministre du Front Populaire espagnol Negrin vient d'arriver au Maroc français pour organiser les milices rouges espagnoles.

Quelques chiffres montrent ce qu'ont coûté à l'Espagne quatre années de guerre civile : 4700000 personnes assassinées dont 11 évêques et 6.000 religieux ; 500.000 tués et blessés 532.400 maisons et 5.000 églises détruites.

Une mission américaine à Dakar

On mande de Londres (via Lisbonne), qu'une mission américaine conduite par le brigadier général Fitzgerald est arrivé à Dakar par la voie aérienne.

Comment les Anglais considèrent les Arabes

Les Arabes de Syrie n'apprécient guère l'occupation anglo-américaine.

A Compiègne, peu après l'arrivée d'un train de prisonniers libérés, une femme retrouve son mari. (Ph. Sipho.)

LE MARÉCHAL ANTONESCU EN TOURNÉE D'INSPECTION

La presse roumaine s'occupe actuellement d'un sujet de politique intérieure. Des nouvelles officielles concernant les voyages d'inspection du maréchal Antonescu donnent lieu non seulement à des commentaires sur les efforts faits par le président du Conseil pour stimuler la reconstruction du pays, mais soulignent surtout l'énergie personnelle avec laquelle il traite les faits en apparence les plus insignifiants. Antonescu est désigné comme le père idéal du pays, aux yeux de qui aucune injustice ni aucune négligence ne trouvent grâce.

C'est ainsi qu'il a visité un hôpital militaire, une école communale, deux cantines scolaires, un campement de soldats et une usine métallurgique. A l'école communale, le maréchal, après avoir assisté au cours pendant un certain moment, a critiqué ensuite le plan d'études trop chargé. A l'occasion d'autres visites, il a souligné sévèrement toutes les négligences en matière d'hygiène sociale. En traversant une usine, il s'est rendu compte que les mesures sociales étaient particulièrement négligées, notamment à la cantine de l'usine et, de ce fait, il a ordonné non seulement la réquisition de l'établissement industriel, mais l'emprisonnement de tous ceux qui étaient responsables du bien-être des ouvriers.

La presse roumaine souligne avec satisfaction la bonne impression ressentie par le maréchal lors de sa visite d'un campement de troupes. Un ordre et une propreté exemplaires y régnent et des repas parfaits y étaient servis.

L'AFRIQUE DU NORD cobaye de M. Roosevelt !

De source britannique, une information nous apporte des précisions sur les conditions dans lesquelles les Américains entendent exercer leur domination sur l'Afrique du Nord. Les commissions économiques, dont nous signalions l'autre jour la prochaine arrivée à Casablanca, se proposent de placer sous leur contrôle toutes les richesses naturelles du Maroc et de l'Algérie, notamment les phosphates, dont la production sera intensifiée, et les nombreux minerais rares que recèle le sous-sol du Maghreb.

« L'Afrique du Nord, annonce la dépêche, sera le laboratoire où pourront s'entraîner les spécialistes anglo-saxons en vue de la solution du problème économique en France et dans les pays occupés. »

Pauvre Afrique du Nord !

Il paraît que la haute finance internationale ne l'avait pas encore suffisamment rançonnée ! Il faudrait pourtant tout un volume pour énumérer les grosses entreprises grâce à l'activité desquelles les grandes banques internationales drainaient dans leurs caisses la quasi-totalité du produit de trente-cinq ans de colonisation au Maroc, d'un siècle d'assimilation en Algérie.

Tandis que de courageux pionniers bravaient les difficultés et sacrifiaient jusqu'à leur existence pour accomplir des merveilles que le monde entier admirait, des groupes capitalistes embusqués dans leurs somptueux repaires de Londres, de New-York ou de Paris s'octroyaient sans péril les sources de richesse et n'usaient la communauté pour la satisfaction de leurs seuls intérêts.

Aujourd'hui se trouve brisé le dernier frein, déjà si fragile, qui s'opposait à la cupidité des financiers, et les voilà qui s'abattent comme une nuée de sauterelles sur la proie offerte à leurs mandibules.

Il y a plus encore, et la dépêche nous en instruit sans vergogne : l'Afrique du Nord doit constituer un laboratoire. Les techniciens alliés entendent s'y faire la main. Les expériences qu'ils tenteront auront pour objet de préparer le pressurage, avec le maximum d'efficacité, de la France et de toute l'Europe.

En cas d'une impossible victoire, « les esclavagistes du XXe siècle », comme les appelait récemment M. Luchaire, nous imposeraient de nouveau, après les avoir perfectionnées, les méthodes qui, durant un quart de siècle, ont permis aux trusts internationaux de s'enrichir outrageusement en payant l'ouvrier français quatre fois moins et l'ouvrier italien huit fois moins que l'ouvrier américain !

Il est temps que les travailleurs de chez nous cessent de se prêter à l'effroyable duperie dont ils se font les victimes en écoutant d'une oreille trop complaisante les vaines promesses des radios étrangères.

Renonçons enfin à un sentimentalisme déruet. Ce n'est pas avec des phrases creuses qu'un peuple vaincu recouvre sa force. Envisageons la situation avec un froid réalisme et choisissons, parmi les solutions qui s'offrent à nous, celles qui nous rendront le maximum possible d'indépendance et de prospérité.

ROLAND TULLIEZ.

Il y a eu deux ans, le 13 décembre, les cendres du roi de Rome arrivaient à Paris.
(Photo prise au cours de l'émouvante cérémonie qui se déroula alors.) (Ph. Belgapress.)