88me Année. — N° 175. UN FRANC MARDI 29 JUIN 1943.

BUREAUX
ROUBAIX. — 69-71, Grande-Rue. Tél. 237.52
TOURCOING. — 32, rue Carnot. Tél. 417
LILLE. — 21, rue Faidherbe. Tél. 520.51
PARIS. — 32, boulevard Poissonnière. Tél. Provence. 77.94
MOUSCRON. — 140, rue de la Station. Tél. 5.44.

GÉRANTS DIRECTEURS :
Jean Reboux
Alfred Reboux
Madame Alfred Reboux

Journal de Roubaix

Quotidien de Roubaix-Tourcoing et de la Région

ABONNEMENTS
Nord et départements limitrophes :
3 mois ..... 50 fr
6 mois ..... 100 fr
1 an ..... 200 fr
Autres départements et colonies :
3 mois ..... 65 fr
6 mois ..... 130 fr
1 an ..... 260 fr.
Compte chèques postaux : Lille 67

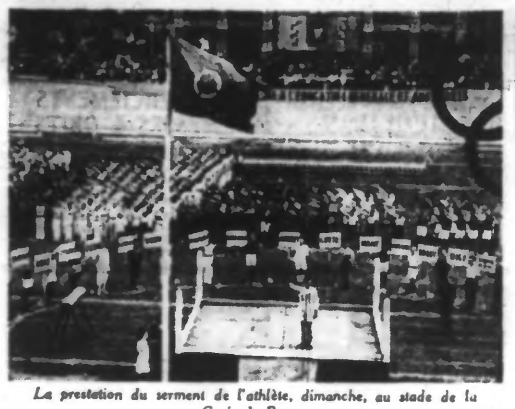

La prestation du serment de l'athlète, dimanche, au stade de la Croix-de-Berny. (Ph. Graphopress.)

LE BOSQUEL, petit village picard rasé par la guerre servira de village d'essai POUR LA RESTAURATION DES COMMUNES FRANÇAISES

En récompense du magnifique courage de sa population, le petit village picard du Bosquel, situé à vingt kilomètres d'Amiens va devenir le « village-témoin » ou de champ d'expérience non seulement pour la reconstruction générale des communes détruites et en particulier celles de Picardie, mais surtout en vue d'une résurrection de la terre qui meurt.

Les prisonniers du stalag II B ont voulu s'associer aux décisions du chef de l'Etat et du gouvernement en leur adressant un chèque de 200.000 francs produit d'une collecte faite parmi eux et qui servira à construire la nouvelle école du village.

Le Bosquel est le seul village de France totalement anéanti.

Se logeant dans des conditions inimaginables, dans les caves, dans des baraques en planches, la population du Bosquel a donné depuis trois ans un magnifique exemple d'énergie dans l'adversité.

Presque sans outils tout le monde se mit à la tâche, si bien qu'en 1941 aucune terre n'était plus en friche et la récolte magnifique.

C'est un jeune architecte parisien, M. Dufournet, qui a été chargé du plan de reconstruction et qui le mettra en œuvre après des études géologiques, géographiques, historiques et sociales extrêmement poussées, partant du principe de l'exploitation familiale renforcée par l'association et la coopération.

EISENHOWER, arbitre des différends entre Giraud et de Gaulle

Alger, 28 juin. — Une dépêche de l' « Associated press » annonce que le général Eisenhower aurait reçu les pleins pouvoirs de Londres et de Washington pour régler les différends qui pourraient se produire à l'avenir entre Giraud et de Gaulle.

M. BOISSON *gouverneur de l'A.O.F.* a démissionné

Alger, 28 juin. — M. Boisson, gouverneur de l'A.O.F., a démissionné.

Le comité dissident d'Alger a accepté sa démission mais lui a demandé de rester en fonction jusqu'à la nomination de son successeur.

Un message de l'évêque de Chelsford aux chrétiens de Russie

Amsterdam, 27 juin. — L'agence Reuter annonce que l'évêque anglican de Chelsford a envoyé aux chrétiens de Russie un message dans lequel il déclare entre autres que « la collaboration entre alliés et Soviets garantit le futur bonheur mondial ».

Le message se termine par des vœux pour la victoire de l'U.R.S.S. et pour le « grand chef » Staline.

En même temps que cette adresse, une somme de 40.000 livres sterling a été remise à M. Maisky, ambassadeur des Soviets à Londres.

LES DÉSERTIONS AUX ETATS-UNIS

Madrid, 28 juin. — Le « Federal bureau of investigation » de New-York annonce que jusqu'à présent 171.642 cas de désertion se sont produits dans les armées des Etats-Unis.

Une formation d'avions britanniques *qui tentait d'attaquer un convoi allemand* est dispersée dans la mer du Nord

Neuf appareils abattus

QUARTIER GÉNÉRAL DU FÜHRER, 28 JUIN. — *Le haut commandement des forces armées allemandes communique :*

Dans l'après-midi du 27 juin, une formation composée de 60 avions de combat et chasseurs britanniques a attaqué un convoi allemand dans la zone maritime de Scheveningue. La formation a été dispersée et neuf appareils ont été descendus. Le convoi est arrivé dans son port de destination avec de légers dégâts.

⁂

ROME, 28 JUIN. — *Le quartier général de l'armée italienne communique :*

Une formation d'avions italiens a attaqué avec succès les installations maritimes de Bizerte et des navires ancrés dans le port.

Dimanche après-midi, l'aviation ennemie a jeté des bombes et des engins explosifs sur Gerbini (Catane) dont la population a subi quelques pertes, et la nuit sur Reggio de Calabre et quelques petites localités de cette province.

On s'occupe actuellement de dénombrer les victimes et d'évaluer l'importance des dégâts.

La D.C.A. de Reggio a abattu deux appareils ennemis.

Un troisième a été descendu au cours de combats aériens par des chasseurs allemands à hauteur de la côte sud de la Sicile.

Cinq avions britanniques abattus à l'Ouest

Berlin, 28 juin. — Le 27 juin, des unités de protection de la marine de guerre allemande et la D.C.A. ont descendu à la hauteur de la côte néerlandaise et de la côte française cinq appareils britanniques.

La défense des régions de la Ruhr contre les raids anglo-américains

Amsterdam, 28 juin. — On mande de Washington à l'agence Reuter que M. Elmer Davies, le publiciste américain bien connu, vient de faire la déclaration suivante au nom du gouvernement américain :

« La défense des régions de la Ruhr est devenue extrêmement puissante. Les Allemands y ont concentré des moyens défensifs formidables comprenant tout autant d'appareils de chasse que de batteries de D.C.A. C'est ce qui explique les lourdes pertes en appareils et en équipages les mieux entraînés infligées à l'aviation anglo-américaine ».

M. Davies a conclu en disant qu'il était possible que l'offensive aérienne anglo-américaine ne fût pas en état de poursuivre à la même cadence ses raids contre l'Allemagne.

La destruction de la cathédrale de Messine

Un télégramme du Pape à Mgr Paine

Rome, 28 juin. — Le Pape a envoyé à l'archevêque de Messine, Mgr. Paine, un télégramme, dans lequel il fait part de ses sentiments de profonde commisération au sujet de la destruction de la cathédrale de Messine par des bombardiers anglo-américains.

Le saint-père y déclare qu'il a douloureusement ressenti la destruction de la cathédrale de Messine et implore Dieu que le peuple et l'archevêque de Messine puissent supporter ce nouveau coup avec la même fermeté dans la foi que celle qu'a montrée la population lors de la première destruction.

Dans ce message, le Pape fait allusion à la destruction de Messine par le violent tremblement de terre qui s'est produit en décembre 1908 et qui détruisit presque entièrement la cathédrale.

Reconstruite après 32 années d'efforts pénibles, la cathédrale vient d'être de nouveau sacrifiée par les bombes des aviateurs anglo-américains.

— Une messe sera célébrée le 4 juillet à Notre-Dame, à la mémoire des officiers de cavalerie et des anciens élèves de l'Ecole de Saumur tombés au champ d'honneur.

Le fléchissement de la production du charbon en Angleterre

Genève, 28 juin. — La plupart des journaux londoniens consacrent des articles de tête aux récents débats de la Chambre des communes sur le fléchissement constant de la production charbonnière en Angleterre. On critique à ce propos l'attitude du gouvernement en général et celle du ministre de la production charbonnière, Lloyd George, en particulier.

« Lloyd George, écrit le « Daily Telegraph », n'a pu donner au Parlement aucune assurance positive que la crise que traverse depuis si longtemps déjà la production charbonnière pourra être surmontée. Il paraît n'avoir trouvé aucun moyen pour remédier à cette situation peu satisfaisante. Si l'on joue de malheur l'hiver prochain, c'est-à-dire si celui-ci est rigoureux, on peut même craindre un ralentissement dans la production des armements, par suite de l'insuffisance complète de l'extraction du charbon.

« C'est toujours la même chanson, déclare le Daily Telegraph ». Pendant ces vingt dernières années notamment, on n'a jamais entendu dire, au sujet de la production charbonnière anglaise, autre chose que celle-ci était en déclin. Que l'on rende responsables de cette situation les propriétaires de mines et les mineurs ou que l'on jongle avec les statistiques, cela ne change rien au fait qu'en 1922, l'Angleterre produisait 250 millions de tonnes. Il y a donc quelque chose qui ne va pas dans l'industrie charbonnière anglaise. »

Nouvelles de France

M. Frédéric Joliot est élu à l'Académie des sciences au fauteuil d'Ed. Branly

Paris, 28 juin. — M. Frédéric Joliot a été élu membre titulaire de l'Académie des sciences en remplacement du grand savant Edouard Branly.

Actuellement professeur de chimie nucléaire au Collège de France, M. Joliot est connu par ses importantes contributions à l'étude du neutron et du positron ainsi que par sa découverte de la radio-activité artificielle.

Le prix Nobel de chimie lui a été décerné en 1935.

La première gerbe de blé

Avignon, 28 juin. — La saison des battages a été inaugurée dans le Vaucluse. La première gerbe de blé a été jetée dans la batteuse par le préfet du département.

Les jeunes gens qui ne sont pas touchés momentanément par le S.O.T. pourront être requis pour des travaux d'intérêt public

Vichy, 28 juin. — Les jeunes gens qui, momentanément, ne sont pas touchés par le S.O.T., pourront dorénavant être requis pour participer à des travaux d'utilité publique.

Les requis pourront être astreints non seulement à des travaux agricoles, mais encore à la construction de digues, à défricher des terres abandonnées, à des travaux forestiers ou à des entreprises d'artisanat rural.

Les premières sardines

La Roche-sur-Yon, 28 juin. — Des bateaux de pêche de Saint-Gilles-Croix-de-Vie ont réussi à pêcher les premières sardines de la saison.

Les dirigeants de la « France mutualiste » sont condamnés

Paris, 28 juin. — Après seize audiences, la seizième Chambre du tribunal de la Seine a rendu son jugement contre les dirigeants de la « France Mutualiste ». L'un des administrateurs, M. Raymond Merchez, a été condamné à cinq ans de prison et 36.000 fr. d'amende ainsi qu'à la restitution de 160 millions. Il a été arrêté séance tenante en raison de ses antécédents judiciaires. Trois autres inculpés ont été condamnés : Paul Hourbein à quatre ans de prison et à la restitution de 62 millions ; Emile Vilaste et Edmond Adam à trois ans de prison.

LES VŒUX du Souverain Pontife pour la Finlande

Rome, 28 juin. — L' « Osservatore Romano » publie le texte du discours prononcé samedi par le pape, à l'occasion de la remise des lettres de créances de M. Holma, nouveau ministre de Finlande près du Saint-Siège.

Le Saint-Père a exprimé sa satisfaction de constater que les relations entre le Saint-Siège et la Finlande, bien qu'elles n'existent guère que depuis un an, sont empreintes au plus haut point de compréhension mutuelle et de confiance.

Il souligna ensuite la joie qu'il ressentit à la lecture du message du président de la République finlandaise, message qui lui fut transmis par le nouveau ministre et dans lequel le chef d'Etat déclare au Saint-Père que la nation finlandaise apprécie pleinement l'activité du Vatican en faveur de la cause de la paix et du bien-être de tous les peuples.

Ce fait prouve la haute tenue morale avec laquelle le peuple finnois veut reconnaître et respecter les lois et les valeurs spirituelles et qui sont les précieux fruits d'une conception de vie chrétienne. Il dit ensuite ses vœux pour que la nation finlandaise, qui, au cours des siècles, a surmonté toutes les difficultés et tous les revers, puisse, à l'issue du gigantesque conflit actuel — source de souffrance pour tant de ses fils — se trouver en face d'une conscience universelle, parvenue à la sagesse par l'expérience des erreurs passées et qui aspire uniquement à une paix basée sur les principes éternels de la justice.

« Cette atmosphère de paix inaltérable, dit en terminant le Saint-Père, ne régnera que dans la mesure où l'on tiendra compte de l'espace vital des peuples et de la nécessité des relations de bon voisinage dans l'égalité des droits des grands et des petits, des puissants comme des faibles. »

L'exposition des « Pionniers et explorateurs de nos colonies » vient de s'ouvrir au Musée de l'Homme, à Paris, au palais de Chaillot. L'une des vitrines renferme les drapeaux que le commandant Marchand fit flotter à Fachoda, en 1898. (Ph. Sipho.)

« La voûte européenne ne sera vraiment solide que par la clef française » proclame M. DÉAT devant le R.N.P.

Paris, 28 juin. — Lundi, au cours d'une manifestation artistique et sportive, qui s'est déroulée au stade de Coubertin, M. Marcel Déat a procédé à la remise de fanions et d'étendards et a prononcé un discours dans lequel, après avoir retracé l'histoire de la création des milices, il a notamment déclaré :

« Nous savons que la majorité n'est pas avec nous. Si elle y était, nous n'aurions aucun mérite. Nous ne cherchons pas à rassembler la masse au nom de principes vagues autour de drapeaux tricolores ; nous avons besoin de minorités lucides, ardentes, dures, volontaires, capables de se dénombrer et de se reconnaître comme il convient à la veille d'un combat. »

Le chef du R.N.P. a ajouté :

« Notre pays n'est pas menacé de l'extérieur, mais de l'intérieur. Le terrorisme bolcheviste est installé souterrainement et prépare ses sauvages agressions. Il attend la minute de la ruée à laquelle sont prêtes à se joindre certaines forces gaullistes ».

M. Marcel Déat a fait remarquer ensuite que le R.N.P. n'a jamais eu d'autre ambition que de réaliser l'unité révolutionnaire dans notre pays et qu'il a la certitude que cette unité se réalisera. Il a ajouté qu'au congrès des journalistes à Vienne, il a pu constater que le prestige français, si dangereusement mis à mal par certains, n'est heureusement pas aboli. La France, malgré ses malheurs, est encore grande. Elle doit se rallier, sans équivoque, à l'Europe nouvelle.

« L'Europe a besoin de la France, de la pensée française, a-t-il dit. La volonté française pèse encore d'un tel poids dans les incertitudes occidentales que si notre pays n'est pas présent, rien de puissant ni de durable ne sera fait. La voûte européenne ne sera vraiment solide que par la clef française. J'ai mesuré à Vienne le vide formidable que notre absence constitue au cœur du continent. Le constater, c'est découvrir une possibilité, une espérance. »

Le mot d'ordre de M. Doriot pour l'anniversaire du P.P.F. : « Concentrer les forces pour faire progresser une idée révolutionnaire objective »

Paris, 28 juin. — Le P.P.F. a fêté dimanche le septième anniversaire de sa fondation.

En l'absence de M. Doriot, qui se trouve actuellement sur le front de l'Est comme lieutenant à la Légion des volontaires français, plusieurs personnalités dirigeantes du parti ont pris la parole.

Au cours de la manifestation, lecture a été donnée d'un message adressé par M. Doriot, dans lequel est consignée l'instruction que voici :

« Chaque fois qu'il sera possible de le faire, il faudra concentrer les forces éparpillées, afin de faire progresser une idée révolutionnaire objective et de l'aider à triompher. »

Un des orateurs a déclaré :

« La lutte contre le bolchevisme doit constituer un des objectifs essentiels d'une action en commun. »

Un autre encore a dit que le P.P.F. doit s'employer à réaliser « l'unité dans l'action et non l'unité problématique dans l'inaction. »

Les soixante ans de M. Pierre Laval

Vichy, 28 juin. — M. Laval, chef du gouvernement, a célébré lundi, à Vichy, son 60me anniversaire. A cette occasion, l'ambassadeur d'Allemagne, M. Krug von Nidda, lui a rendu visite et lui a exprimé les félicitations de M. von Ribbentrop, en y joignant ses vœux personnels.

La veille, M. Laval avait fêté son 60me anniversaire dans l'intimité, en sa résidence de Châteldon.

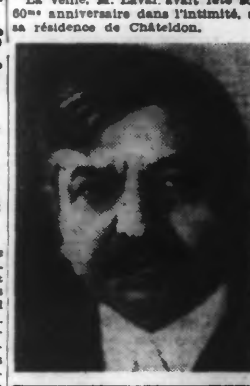

LE JAPON A TRANSFORME EN FORTERESSES INEXPUGNABLES *les bases de l'Asie orientale en vue des prochaines opérations*

Tokio, 26 juin. — Au cours de l'année dernière, l'armée japonaise a transformé toutes les bases importantes d'Asie orientale en forteresses inexpugnables et elle est prête à déclencher de ces bases de nouvelles offensives contre l'ennemi.

C'est ce qu'a déclaré le général-major Nakao Yahagi, chef de la section de presse de l'armée auprès du grand quartier nippon, au cours d'une réunion organisée par un journal de Tokio.

Le général Yahagi estime que, les prochaines opérations dans le Pacifique prendront l'aspect de combats aériens entre les formations opérant de bases terrestres et ces combats seront accompagnés de rencontres entre forces navales et d'attaques contre la navigation maritime.

« Celui-là remportera la victoire, ajouta le général Yahagi, qui possédera la suprématie aérienne et qui contrôlera l'océan. C'est pourquoi il est impossible de surestimer l'importance que revêtiraient les bases terrestres pour les avions qui les utiliseraient. »

Le général japonais mit ensuite en lumière l'aide apportée par l'armée japonaise à la sphère de prospérité grande-asiatique. L'ensemble du territoire occupé par le Japon, y compris les nombreuses îles du Pacifique, est aujourd'hui pratiquement couvert de ponts d'appui terrestres. On peut dire en toute certitude que tous les préparatifs sont achevés en vue de la nouvelle phase de la guerre.

Passant ensuite brièvement en revue la guerre en Europe, le général Yahagi déclara que l'Asie regardait avec confiance les prochaines opérations des armées germano-italiennes.

Les avions japonais bombardent les installations militaires des îles Russell

Tokio, 28 juin. — On mande d'une base nippone dans le Pacifique sud, que le 25 juin des appareils de la marine nippone ont survolé la base ennemie des îles Russell et qu'ils ont bombardé les installations militaires locales de l'aérodrome. De grands incendies ont été allumés.

On rapporte de même source que, samedi dernier, des avions nippons ont atteint de deux coups au but un navire de transport ennemi de tonnage moyen au large de l'île Save. Le navire a été incendié.

Une révolution armée se prépare aux Indes

Bangkok, 28 juin. — Le porte-parole de la radio hindoue libre de Bangkok déclare notamment :

« Bientôt, les Hindous seront armés jusqu'aux dents et auront l'occasion de s'initier à la guerre moderne et en un minimum de temps. En attendant, les actes de sabotage doivent se multiplier dans le pays. Ghandi a jeté la base pour passer à l'action d'un moment qui n'est plus très éloigné. Toutes les dispositions ont été prises pour une révolution armée contre l'impérialisme anglais. »

(Ph. Belgapress.)

Le général japonais TERANCHI *qui vient d'être nommé feld-maréchal.*

— Le maréchal Pétain est parti lundi pour la Bourboule où il séjournera quatre ou cinq jours.

— Le prix Mallarmé a été décerné au Lyonnais Paul Laurens pour l'ensemble de son œuvre.

— Le professeur Vincent bien connu pour ses travaux sur la fièvre typhoïde vient de faire de nouvelles observations sur cette maladie et son traitement. Ses travaux ont été communiqués à l'Académie de médecine.

— D'après une statistique établie par M. Bouteron, inspecteur général des archives et bibliothèques publiques, les villes de France où on lit le plus sont Lyon et Niort. Mais tandis que les Lyonnais se rendent surtout dans les salles de lecture, les Niortais préfèrent se livrer chez eux au plaisir de la lecture.

Justice populaire...

Parce que le mariage lui pèse et que l'existence d'un bébé entrave son désir de reconquérir sa liberté, un père de 19 ans décide de se débarrasser de son enfant.

Durant deux mois, avec une froide cruauté, il s'emploie à réaliser son projet.

Tout d'abord, pour l'empoisonner, il force le pauvre petit à absorber de l'arnica. Ce premier essai n'ayant pas réussi, il recommence quelques jours après avec une dose plus forte.

Le résultat recherché n'ayant pas encore été obtenu, il pique profondément son fils à l'épaule avec une broche « afin, dira-t-il ensuite, d'attendre l'os et de provoquer le tétanos ».

Le surlendemain, il enfonce la même broche à trois reprises dans la poitrine, pour transpercer le cœur, sans susciter autre chose qu'une bénigne hémorragie.

Alors, il recourt aux grands moyens : profitant d'une absence de sa femme, il prend le bébé dans son berceau, lui retire ses langes, et le laisse tomber d'une hauteur de 60 centimètres sur le fourneau de la cuisine, surchauffé au préalable.

La malheureuse victime hurle et se débat. Elle est gravement brûlée au menton, au front et aux joues, mais demeure vivace !

Le monstre reprend son fils, le pose sur le ventre dans le berceau, presse de la main gauche la tête contre l'oreiller tandis qu'il maintient le corps immobile de la main droite. Pendant vingt minutes, il ne desserre pas son étreinte, et, ne se redresse qu'après le dernier soubresaut d'asphyxie.

Puis, après avoir mis le cadavre sur le dos et enduit les brûlures d'huile, afin de faire croire à un accident, le criminel, la conscience en paix, se compose une attitude en épluchant des légumes !

Le médecin de l'état civil conclut à une mort naturelle, mais la dénonciation de voisins amena Jean Guillot — c'est le nom du père dénaturé — devant la Cour d'assises des Vosges.

Là, le procureur réclama la peine de mort.

Quel fut, à votre avis, le verdict du jury ?

Il accorda des circonstances atténuantes au coupable, qui ne fut condamné qu'aux travaux forcés à perpétuité...

Cette relative indulgence dans des conjonctures aussi atroces porte, une fois de plus, devant l'opinion le procès de la justice populaire, essentiellement influençable par des artifices d'audience et par l'éloquence d'un avocat trop habile.

Il est des cas où les circonstances atténuantes ne peuvent pas être admises, et où la mort seule doit punir le forfait.

Implacable dans sa résolution de tuer lâchement un innocent, Guillot a poursuivi sans pitié l'exécution de son crime. Il ne méritait lui-même aucun ménagement.

Messieurs les jurés d'Epinal, quel cœur bat donc sous vos poitrines ? Et avez-vous des enfants ?...

ROLAND TULLIEZ.

Au sujet de la classe 1942. — La personne qui m'a écrit est priée de me fournir les précisions annoncées et de me faire connaître. Mon entière discrétion lui est assurée. — R. T.

L'Argentine trait d'union entre l'ancien monde et les peuples d'Amérique

Buenos-Aires, 28 juin. — Les causeries radiophoniques organisées sous la devise « Soyons de meilleurs Argentins » ont rencontré ces derniers temps une vive sympathie au sein de l'opinion publique argentine.

On a surtout noté la conférence du nationaliste bien connu, Lisardo Zia, sur l'avenir de l'Argentine.

« L'Argentine veut la paix et une paix armée, a-t-il dit. Son armée veille. Il est évident que l'Argentine se sent unie à l'Amérique, mais les racines de son caractère national se trouvent en Europe. Cette ancienne patrie des Argentins se trouve à présent engagée dans une lutte héroïque contre les hordes rouges. Une fois que les possibilités seront de nouveau données de parler de la paix, l'Argentine pourra alors accomplir sa mission, à savoir d'être un trait d'union entre l'ancien monde et les peuples d'Amérique. »

Attaques soviétiques repoussées dans le secteur de Veliki-Luki

QUARTIER GÉNÉRAL DU FÜHRER, 28 JUIN. — *Le haut commandement des forces armées allemandes communique :*

Des attaques d'importance locale exécutées par les Soviets dans le secteur à l'est de Domidoff et aux abords de Veliki-Luki ont été repoussées.

Dans les autres secteurs la journée a été calme dans l'ensemble.

La Luftwaffe a attaqué de jour et de nuit des objectifs ferroviaires situés à l'arrière du front ennemi.

Sur le front de Volchov

Berlin, 28 juin. — Au cours de la journée du 27 juin, les troupes allemandes ont réussi, au cours d'une poussée à l'improviste, d'améliorer sensiblement leur ligne de combat principale sur le front de Volchov. Un groupe de choc bolchevique, appuyé par de nombreux lance-grenades, a été repoussé avec succès par les grenadiers allemands, qui ont aussi dispersé de nouvelles positions ennemies au moyen du feu concentrique d'armes d'infanterie légères et lourdes.

La destruction de bandes de partisans soviétiques au sud de Veliki-Luki

Berlin, 28 juin. — Dans le secteur central, des formations de l'armée allemande ont terminé avec succès, le 24 juin, les opérations entreprises il y a dix jours contre des bandes de partisans. Au cours de violents combats, les grenadiers allemands ont encerclé les bolchevistes dans les bois et les marécages situés au sud de Veliki-Luki et les ont anéantis. Lors du nettoyage du champ de bataille, on ne retrouva que 202 cadavres de bolchevistes, quoique les bandits aient annoncé à leur commandement qu'en un seul jour de combat, ils avaient perdu plus de 300 hommes.

Ce fait est significatif dans la lutte contre ces partisans. Ceux-ci, en effet, ont cherché à masquer leurs pertes réelles en jetant leurs morts et leurs grands blessés dans les marais.

Au cours de leurs opérations, les grenadiers allemands ont capturé un butin comprenant huit grands dépôts d'armes, de munitions et d'explosifs, ainsi que deux avions.

Parmi les prisonniers, se trouvent le chef des bandes, de nombreux sous-ordres, trois commissaires soviétiques ainsi que plusieurs femmes armées, qui avaient pris une part active aux brigandages.

Le communiqué finlandais

Helsinki, 28 juin. — A l'arrière des parties septentrionales du front, des détachements de reconnaissance ennemis ont récemment tué des civils sans défense dans deux villages.

Nos patrouilles, qui prirent les agresseurs en chasse, ont anéanti notamment la moitié d'un des détachements fort de trente hommes. Sur les autres secteurs du front, activité de combat normale.

— 350 enfants de Calais sont arrivés à Luxeuil-les-Bains dans la Haute-Saône, où ils passeront trois mois de vacances.

Saviez-vous que la CROIX-ROUGE est une vaste association d'entr'aide ouverte à tous ? On y adhère moyennant un versement de 10 francs par an au minimum. Répondez généreusement à l'appel qu'elle vous adresse en ce moment.

PLUS DE 150.000 MINEURS AMÉRICAINS SONT ENCORE EN GRÈVE

Amsterdam, 28 juin. — On mande de Washington à l'agence Reuter que plus de 156.000 mineurs sur les 500.000 que comptent les Etats-Unis, n'ont pas encore repris le travail. On précise encore que, la semaine dernière, il y avait environ 100.000 grévistes.

⁂

Stockholm, 28 juin. — L'United Press annonce que 2.200 ouvriers appartenant à l'Union des ouvriers de l'industrie automobile se sont mis en grève lundi, aux usines Chrysler, de Highland-Park (Michigan).

Ces établissements fabriquent des canons, des chars et des camions. C'est la première grève qui éclate depuis le vote par le Congrès de la loi anti-grèves.

Dans la région de Pittsburg, dit-on encore, on estime que la production de l'acier subira une forte régression au cours de cette semaine.

— Les membres de la délégation française au congrès journalistique de Vienne sont de retour en France. Le chef de la délégation française, M. René Bonnefoy, secrétaire général au ministère de l'information, s'est montré fort satisfait.

Alerte à San Francisco !..

San Francisco, 28 juin. — Suivant un communiqué officiel, « l'approche d'éléments non identifiés » a provoqué dimanche dans la région de San Francisco, une alerte qui a duré 51 minutes. Ce communiqué ne comprend pas la phrase habituelle disant que les « éléments ont été ensuite identifiés comme étant des éléments amis ». Aucune autre explication n'a été donnée.

Pluie d'obus dans une ville du Colorado

Buenos-Aires, 28 juin. — Selon une dépêche diffusée par le service d'informations britanniques une grande partie de la ville de Grandjunction (Colorado) a été arrosée d'obus et de shrapnels et maintenant ces deux usines chargés de munitions prirent feu. Les explosions se sont suivies pendant quatre heures et demie, blessant de nombreuses personnes.

Le territoire de Grandjunction vient d'être placé sous le contrôle de l'armée. De nombreux obus sont encore éparpillés dans la ville.

NOUVELLES DU MONDE

LA CROIX DE FER A UN GÉNÉRAL BULGARE

Berlin, 28 juin. — Le Führer vient d'octroyer la croix de fer de première classe au lieutenant-général Asson Nikoloff, général commandant un corps d'armée bulgare, qui depuis plus d'un an assure l'ordre en Serbie et s'emploie à neutraliser l'activité des bandes des terroristes.

Les troupes placées sous le commandement du général Nikoloff opérant conjointement avec les troupes allemandes, ont obtenu ces dernières temps des succès particuliers dans la lutte contre les partisans, près de Lebane.

Elles ont anéanti un groupe assez important de bandits et capturé d'importantes quantités d'armes et de carburants. Des unités bulgares ont aussi pris part à l'encerclement des bandes terroristes au Monténégro.

Le général Nikoloff est le premier officier bulgare qui est décoré au cours de cette guerre de la croix de fer de première classe.

A la réunion des délégués régionaux de la famille

M. J. Tirloy a présenté le rapport « Famille et profession »

Une réunion plénière des délégués régionaux à la famille, s'est tenue à Paris, les 21, 22 et 23 juin, au secrétariat d'Etat à la Santé et à la Famille, sous la présidence de M. Philippe Renaudin, commissaire général à la famille.

Plusieurs séances d'études furent consacrées aux problèmes suivants :

Placement des enfants, service social, enfance en danger moral, réforme de la médaille de la famille française, revitalisement, logement, enseignement ménager familial, associations familiales, cinéma éducatif.

M. J. Tirloy, délégué à Lille, y présente un rapport magistral sur les relations qui doivent exister entre la famille et la profession.