BUREAUX
ROUBAIX. — 69-71, Grande-Rue. Tél. 327.52.
TOURCOING. — 22, rue Carnot. Tél. 437.
LILLE. — 11, rue Faidherbe. Tél. 530.51.
PARIS. — 28, boulevard Poissonnière. Tél. Provence, 77.84.
MOUSCRON. — 105, rue de la Station. Tél. 5.44.

ANCIENS DIRECTEURS :
Jean Reboux
Alfred Reboux
Madame Alfred Reboux

88me Année. — N° 297. UN FRANC SAMEDI 30 OCTOBRE 1943.

Journal de Roubaix

Quotidien de Roubaix-Tourcoing et de la Région

ABONNEMENTS
Nord et départements limitrophes :
3 mois ..... 85 fr
6 mois ..... 160 fr
1 an ..... 305 fr.
Autres départements et colonies :
3 mois ..... 95 fr.
6 mois ..... 180 fr.
1 an ..... 335 fr.
Compte chèques postaux : Lille 67

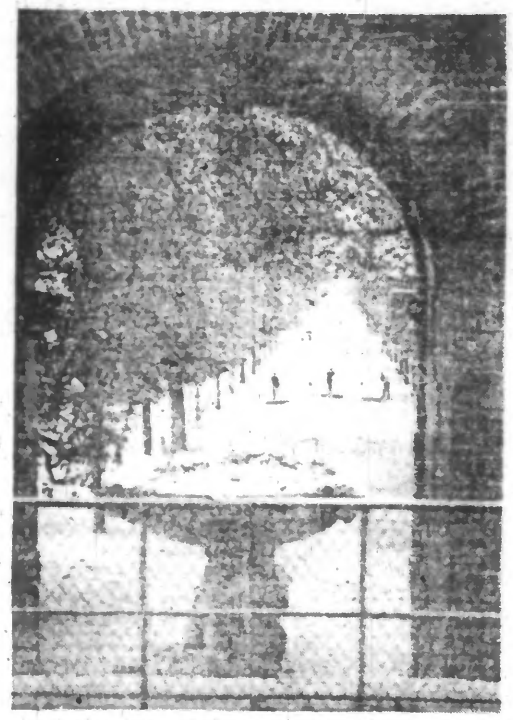

Les aviateurs alliés ne laissent pas refroidir leur enthousiasme. (Photo reçue des Indes.) (Ph. Sado.)

Malgré leurs violents assauts, les Soviets n'ont pu élargir la zone d'infiltration
DANS LA BOUCLE DU DNIEPER

Au cours d'une grande bataille de chars 115 blindés soviétiques ont été détruits

QUARTIER GÉNÉRAL DU FÜHRER, 29 OCTOBRE. — *Le haut commandement des forces armées allemandes communique :*

A l'ouest de Melitopol, de nombreuses attaques soviétiques déclenchées pendant toute la journée contre les positions verrouillées de l'espace d'irruption ont été repoussées. Des formations de chars et des grenadiers ont infligé à l'ennemi, par de puissantes poussées de flanc, des pertes élevées et ont délogé les points d'attaque de localités opiniâtrement défendues. Des formations aériennes allemandes et roumaines opérant en collaboration étroite avec les troupes terrestres, sont intervenues avec une efficacité particulière dans les combats.

Dans la boucle du Dniepr, de violentes attaques ennemies d'un bout à l'autre de ce point ont été repoussées, en majeure partie en contre-attaques. A la suite de ces combats défensifs, il s'est produit, jeudi matin, dans le secteur au nord de Krivoi-Rog, une bataille de chars qui est encore en plein développement. Jusqu'ici, 34 tanks soviétiques ont été détruits dans un secteur et 11 dans un autre.

Au nord de Kiev, une de nos opérations offensives a atteint le but qu'elle s'était fixé. Aux abords de Gomel, pendant la journée de jeudi, les Soviets ont étendu leurs attaques au secteur du sud de la ville. Les puissantes tentatives de percée ennemies n'ont abouti qu'à des pénétrations d'importance locale, à la perte passagère de certaines parties positions qui ont pu être reconquises à la suite de prompts contre-attaques. A plusieurs reprises, les assauts soviétiques ont été brisés dès leur développement par le tir concentré de toutes les armes et l'intervention efficace de notre aviation.

A l'ouest de Kritchev et à l'ouest de Smolensk, l'activité de combat a fléchi par rapport aux journées précédentes.

La 251e division d'infanterie de Hess et Thuringe, opérant dans le secteur central, sous le commandement du général-major Feizmann, a maintenu intactes, au moment où la bataille défensive faisait rage, ses positions contre des forces soviétiques supérieures en nombre attaquant à plusieurs reprises. De ce fait, elle s'est acquis une part prépondérante dans les succès défensifs.

Berlin, 29 octobre. — Le correspondant militaire du D.N.B. commente comme suit la situation sur le front de l'Est :

La grande bataille d'automne commencée à la fin juillet avec la même intensité que les précédentes, se poursuit sur un front immense. Malgré leurs formidables efforts, les Soviets ne sont pas parvenus, au cours des dernières 14 journées, à modifier de nouveaux gains de terrain. De même ils n'ont pas réussi à élargir la zone d'infiltration à l'ouest de Melitopol, malgré les violents assauts lancés contre les lignes des troupes allemandes. Sur le même théâtre d'opération s'étendant de la mer d'Azov à la région de Kiev, on n'assiste plus uniquement à des combats d'infanterie contre infanterie, de blindés contre blindés, d'avions contre avions, mais à une lutte où les deux adversaires jettent dans la mêlée toutes leurs ressources. L'impression semble se dégager que les Soviets se heurtent déjà aux les positions allemandes sont efficaces. Comment comprendre autrement que tout récemment les Soviets ont de nouveau mis en marche de puissantes formations de cosaques. Ils veulent à tout prix obtenir la décision à ou la balance semble pencher en leur faveur. Cet objectif n'a cependant aucune chance de se réaliser d'autant plus que les dépêches parvenues du front, parlent d'une recrudescence de la défense allemande. Depuis jeudi matin, une grande bataille de chars se livre sur l'aile nord-ouest du secteur Krivoi-Rog-Kremenchoug. Et cette bataille a pris une ampleur qu'on n'avait pas prévue, en dépit de l'opération. Pas moins de 115 blindés russes ont été mis hors de combat en 24 heures.

Le chiffre des pertes ennemies annoncé aujourd'hui par le communiqué de la Wehrmacht est à tout le moins une preuve que les Allemands continuent à contre-attaquer avec une violence égale là où le haut commandement le juge opportun.

C'est sous cet angle qu'il faut considérer la nouvelle poussée soviétique dans la région située immédiatement au nord de Krivoi-Rog. Dans ce secteur, les Soviets ont lancé de nombreuses divisions de tirailleurs et brigades blindées contre les lignes d'appui allemandes sans avoir pu toutefois remporter le moindre gain de terrain.

Au nord de Kiev, une attaque allemande, soigneusement préparée, a permis de réaliser une avance. Au nord et au sud de Gomel, en revanche, l'initiative reste toujours aux Soviets dont les assauts ont toutefois été stoppés.

Les formations ennemies furent partiellement hachées dès leurs positions de départ par l'artillerie efficacement secondée par l'aviation.

Le mauvais temps gêne considérablement les opérations. Les pluies d'automne commencent à tomber dans le Nord sans que les troupes cependant aient eu à en souffrir.

314 chars soviétiques détruits en deux jours

Berlin, 29 octobre. — Au cours des combats défensifs et offensifs au front de l'Est, les troupes allemandes ont détruit les 27 et 28 octobre 314 chars blindés soviétiques, annonce le D.N.B.

64 avions abattus

Berlin, 29 octobre. — Le D.N.B. annonce que la Luftwaffe a détruit sur le front de l'Est, dans la journée du 28 octobre, en ne perdant elle-même qu'un seul appareil, 64 avions soviétiques.

Un convoi de légionnaires rentre en Espagne

Madrid, 29 octobre. — Vendredi matin est arrivé à la frontière franco-espagnole, un convoi comprenant 548 volontaires espagnols qui pendant un an se sont battus sur le front de l'Est. Le convoi a repris sa route vers Victoria après que les représentants de l'armée et de la phalange aient salué les légionnaires.

La production charbonnière aux Etats-Unis est menacée d'écroulement par de nouvelles grèves

75.000 GRÉVISTES

Amsterdam, 29 octobre. — On mande de Washington au service d'informations britannique :

La production charbonnière aux Etats-Unis est menacée d'écroulement par de nouvelles grèves. Jeudi, 15.000 mineurs se sont mis en grève et se sont déclarés solidaires des 60.000 autres grévistes qui ont quitté leur travail pour protester contre le nouveau barème de salaires élaboré pour la durée de la guerre par les milieux compétents de Washington.

* *

Washington, 29 octobre. — Selon Reuter, le bureau du travail de guerre a décidé de porter devant la Maison Blanche la question des grèves minières. Cette décision pourrait amener le gouvernement à nationaliser quelques-unes des mines et il serait possible qu'il décidât d'imposer des sanctions pénales à John Lewis.

D'autre part, une dépêche de l'Exchange Telegraph annonce que l'Office de la main-d'œuvre de guerre a mis le président Roosevelt au courant de la situation dans les bassins houillers aux fins de prendre les mesures qui s'imposent.

Des grèves sont signalées dans huit Etats américains.

M. John Lewis rejette un projet de compromis

Amsterdam, 29 octobre. — On mande de Washington au service d'informations britannique :

Jeudi, M. John Lewis, président du Syndicats des mineurs refuse de relever un projet de compromis élaboré par la commission fédérale d'arbitrage, en vue de régler les différends qui ont trait en matière de salaires.

(Ph. Sado.)

Par le col du Brenner, les colonies allemandes roulent vers l'Italie.

M. Pierre Laval va-t-il remanier son cabinet ?

Berlin, 29 octobre. — On se contente pas à Washington de la nomination de M. Laval au poste de président du conseil.

M. Laval semble d'ailleurs avoir donné à Vichy des assurances formelles personnelles de la part de Hitler, mais il est impossible de savoir, des à présent, quel sera le vainqueur, de la personnalité du gouvernement.

Les MESSES DU 2 NOVEMBRE seront célébrées à la mémoire des victimes de la guerre

Rome, 29 octobre. — Le Pape Pie XII a présenté que les trois messes de rigueur, que chaque prêtre est tenu de dire le 2 novembre, seront célébrées cette année à la mémoire des victimes de la guerre sur le front de l'Est.

Cette prescription vaut aussi pour les prêtres belligérants, que pour les neutres.

Nos bureaux et ateliers étant fermés à l'occasion de la Toussaint,

LE 11 NOVEMBRE NE SERA PAS FÉRIÉ

Vichy, 29 octobre. — La journée du 11 novembre ne sera pas fêtée en célébration de cette anniversaire, mais bien le jour de la Toussaint. Les cérémonies seront un peu de grande simplicité. Tout [illegible] publique et tout [illegible] interdits.

le « JOURNAL DE ROUBAIX » ne paraîtra pas après-demain LUNDI 1er NOVEMBRE

BOGOMOLOV, SERGENT RECRUTEUR POUR L'ARMÉE ROUGE

Les dirigeants du « parti » vont aller faire un stage à Moscou

[illegible]

La position actuelle de l'Allemagne EST, DANS LA PLUPART DES DOMAINES, beaucoup plus favorable que celle de 1918 ", écrit le Docteur GŒBBELS

[illegible]

Dans le domaine des difficultés qui se présentent à l'Allemagne, le Docteur Goebbels en signale quelques-unes. Il est vrai que les difficultés sont immenses, les difficultés de la population [illegible] et de subsister [illegible] la propagande non active de peut, en aucune façon [illegible] ne souffrir de la disparition avec celle de l'Allemagne pour le 9 octobre de septembre 1918.

A l'Ouest, les troupes allemandes se trouvent pas comme en 1918 en Champagne ou devant Verdun, mais [illegible] la côte de l'Atlantique. La France ne supporte plus le poids principal des [illegible] de cette guerre au profit de l'Angleterre mais a été éliminée de la lutte. L'Angleterre de son côté [illegible] Allemagne [illegible] industrielle en premier lieu pour les besoins de guerre [illegible].

Il en est de même pour les pays occupés, contrôlés par nous. Dans le Sud, les troupes allemandes défendent une ligne s'étendant au sud de Rome, tandis que l'ancienne armée italienne ne participe pratiquement [illegible] la lutte. Toutes les positions stratégiques à l'Ouest, au Nord, au Sud et au Sud-Est de l'Europe dont disposait l'ennemi pendant la première guerre mondiale se trouvent aujourd'hui en notre possession.

« En Asie orientale, le Japon puissance militaire de premier ordre ne se trouve plus dans le camp ennemi comme ce fut le cas au cours du premier conflit mondial mais lutte à nos côtés.

» Reste encore l'Est, la puissance [illegible] provisoirement encore intacte de l'Union soviétique. Nous ne mésestimons nullement le danger immense, le plus grand danger de cette guerre qu'elle représente. Nous devons l'abattre. Peu importe quand et comment.

» De notre côté nous disposons d'un précieux réservoir de forces économiques et idéologiques, alors que d'alliés qui constituent pour nous un appoint non négligeable

(Lire la suite page 2.)

(Ph. Sipho.)

LE DOCTEUR GŒBBELS, *a 46 ans depuis vendredi.*

Où sont passés les commissaires du pouvoir ?..

Il y a un peu plus de deux ans, le 21 août 1941, croyons-nous, des commissaires du pouvoir étaient créés. Ils étaient chargés d'améliorer le rendement des services, de recueillir les observations et les doléances des administrés, de déclarer et de supprimer les abus, et surtout de veiller à l'application des lois, décrets et instructions du pouvoir central dans l'esprit de la Révolution nationale ». Un communiqué précisait encore que leur mission consistait à « déceler et briser les obstacles que les abus de la réglementation, la routine administrative, ou l'action des sociétés secrètes peuvent opposer à l'œuvre de redressement ».

Nous sommes, avouons-le, d'une incorrigible crédulité. En dépit d'expériences antérieures tout aussi décevantes, nous nous sommes, à cette claironnante annonce, convaincus que « c'était arrivé ». En rêve, nous avons vu l'œil gouvernemental plonger en tous lieux, traquer la haute pègre du marché noir, forcer les saboteurs qui sévissaient à tous les échelons, poursuivre le favoritisme, mettre à la raison les communistes de tous crins.

En vérité, le champ était vaste et digne de séduire une équipe de jeunes hommes énergiques, intelligents et modernes, dévoués à la Révolution nationale, mais sans parti pris, uniquement soucieux du bien public...

Plus de deux ans ont passé et les scandales succèdent aux scandales, l'agitation gaulliste a cédé la place au terrorisme et au brigandage, les policiers pactisent avec les gangsters et participent à des attentats, les serviteurs de l'ordre dans les postes où ils se maintiennent, leur qui en 1941 exploitaient la misère du peuple se sont retirés des affaires après fortune faite, et repus, jouent maintenant aux philanthropes ; ils ont été remplacés sur le marché noir par de jeunes requins plus avides encore et de moins en moins encombrés de scrupules ; dans tous les domaines, l'autorité semble tombée en quenouille. Et personne n'entend plus parler des commissaires du pouvoir, alors qu'il n'a jamais été aussi urgent de décrasser les engrenages de l'Etat, de briser les résistances et de redresser les torts, si l'on veut empêcher notre malheureux pays de compromettre ses dernières chances de salut en sombrant dans la guerre civile.

Les commissaires du pouvoir, s'ils n'ont pas été frappés par la limite d'âge et invités à jouir d'une paisible retraite, ont été lentement dégoûtés par cette administration même dont ils avaient mission de fouailler la routine.

Et une fois de plus, une idée excellente, dont l'application rigoureuse eût été susceptible de rallier au régime une opinion encore flottante, est allée rejoindre toutes les autres, dont nous escomptions tant, dans l'armoire où s'accumulent à Vichy les dossiers déjà poudreux des velléités et des occasions perdues...

ROLAND TULLIEZ.

LES RAPPORTS ENTRE L'ALLEMAGNE ET LE VATICAN

Rome, 29 octobre. — En vue de couper court aux rumeurs non fondées mises en circulation particulièrement à l'étranger au sujet de l'attitude des troupes allemandes envers le Vatican, l'ambassadeur d'Allemagne près le Saint-Siège, M. von Weizsaecker, a donné l'assurance au Vatican, au nom de son gouvernement, que l'Allemagne continuera à respecter l'activité de la curie romaine ainsi que la souveraineté et l'intégrité de la Cité du Vatican.

L'« Osservatore Romano » qui publie cette nouvelle, ajoute que le Saint-Siège a volontiers pris acte de l'assurance donnée par l'Allemagne.

« Le Journal officiel » publie un décret aux termes duquel l'office des changes appliquera désormais pour les règlements commerciaux et échanges entre la France et l'Italie le taux de deux francs pour une lire.

En Italie, les troupes allemandes qui se sont repliées des deux côtés du Volturno, *infligent de lourdes pertes aux Anglo-Américains*

DEUX CARGOS JAUGEANT 4.500 TONNES COULÉS EN MÉDITERRANÉE ORIENTALE

QUARTIER GÉNÉRAL DU FÜHRER, 29 OCTOBRE. — *Le haut commandement des forces allemandes communique :*

En Italie du sud, nos troupes, après avoir repoussé avec succès de puissantes attaques de percée ennemies, se sont repliées des deux côtés du Volturno, sur une distance de quelques kilomètres et ont occupé des positions dominantes, situées plus au nord-ouest.

Sur la côte adriatique, de puissantes formations anglo-américaines ont tenté pendant la nuit et à l'aube du 28 octobre, d'avancer le long de la route Termoli-Isernia, à travers le fleuve Trigno, les attaques se sont effondrées avec de lourdes pertes pour les assaillants.

En Méditerranée orientale, la Luftwaffe a détruit deux cargos ennemis déplaçant ensemble 4500 tonnes, et a atteint au moyen de bombes les installations maritimes de la base insulaire ennemie de Castelrosse.

* *

Berlin, 29 octobre. — Commentant le repli allemand des deux côtés du Volturno, le correspondant militaire du D.N.B. écrit que sur le front d'Italie, les Allemands assaient d'obtenir le maximum de succès tout en engageant un minimum d'hommes et de matériel.

Grâce à l'habileté du maréchal Kesselring à exploiter le terrain montagneux, les Anglo-Américains n'ont pu faire jouer leur supériorité numérique. Les violentes tentatives de percée de la 5e armée ont de nouveau coûté de lourdes pertes au général Alexander et ces sacrifices ne lui ont apporté aucun avantage. Leur mission accomplie, les troupes allemandes se sont retirées, conformément aux ordres reçus, sur de nouvelles positions dominantes à quelques kilomètres plus au nord-ouest. Le général anglais se voit contraint de remplacer des unités éprouvées par des troupes fraîches et de procéder au regroupement nécessaire.

La situation est identique sur la côte de l'Adriatique où les Anglais ont dû payer leurs attaques par une hécatombe de vies humaines et de matériel.

Les milieux militaires de Berlin soulignent que le nombre de divisions allemandes engagées sur le front italien est faible. Les Anglo-Américains possèdent non seulement la supériorité numérique, mais encore une grande supériorité en matériel de toutes sortes.

Cependant, la défense allemande, par une utilisation habile des coupures de terrain, fleuves, chaînes de montagne, ravins, a réussi à beaucoup ralentir la progression des troupes anglo-américaines et à leur infliger des pertes sérieuses. A tout moment, elles sont capables de se regrouper et de prendre d'assaut de nouvelles positions d'où les troupes allemandes, en temps opportun, se retirent sans que les Anglo-Américains parviennent jamais à obtenir un succès qui corresponde à l'ampleur de leurs efforts.

Le dictionnaire s'enrichit...

Poursuivant la préparation de son dictionnaire, l'Académie française a ajouté à l'article consacré au substantif « arbitre », le paragraphe suivant :

« Il s'applique aussi celui dont le jugement ou l'opinion font autorité en quelque matière.

Elle a introduit ensuite le mot « arborisation » qu'elle a ainsi défini : « Dessin naturel semblable à la végétation d'un arbre et que l'on observe soit à la surface, soit sur la section de certains minéraux.

— Les « transformations » de prisonniers en travailleurs libres se poursuivent dans la région de Kaiserslautern.

Le relèvement des allocations familiales DANS LE COMMERCE ET L'INDUSTRIE est sur le point d'aboutir

Clermont-Ferrand, 29 octobre. — La deuxième session du conseil départemental du Puy-de-Dôme s'est ouverte jeudi à la préfecture de Clermont-Ferrand, sous la présidence du docteur Grasset, secrétaire d'Etat à la santé, assisté de M. Paul Brun, préfet régional, et M. Guérin, préfet délégué.

Le docteur Grasset a dressé un tableau de l'œuvre entreprise à la santé publique et des résultats obtenus.

« Il a évoqué les efforts destinés à préserver le pays des épidémies qui rôdent, à atténuer les effets de la poliomyélite (aujourd'hui d'ailleurs conjurée), puis il a indiqué de quelle façon il entendait équiper la nation au point de vue santé par la mise en œuvre d'un plan méthodique d'aménagement et d'édification de grands hôpitaux modernes.

En ce qui concerne le plan familial, le docteur Grasset a précisé que le relèvement des allocations familiales dans le commerce et l'industrie était sur le point d'aboutir, apportant ainsi aux familles nombreuses un complément décent de ressources pour faire face aux rigueurs de l'existence.

En terminant, le secrétaire d'Etat a demandé à tous ceux qui l'écoutaient de rester Français « passionnément », et de se grouper sans réaction et sans arrière-pensée derrière le Maréchal et le président Laval.

Les mines anglaises seront-elles nationalisées ?

Genève, 29 octobre. — On mande de Londres : A la Chambre des Lords on se discutait jeudi la situation des mines de charbon. Lord Hankey, ancien lord de chancellerie, s'est prononcé catégoriquement pour la nationalisation des mines, tandis que Lord Londonderry, président des mines de houille du Londonderry, a affirmé que la nationalisation ne résoudrait pas le problème ouvrier.

Répondant au nom du gouvernement, lord Simon a déclaré que la situation était grave. « L'année dernière, a-t-il fait remarquer, la production de charbon était d'environ 200 millions de tonnes, mais cette année, elle a considérablement diminué depuis fin avril.

(Lire la suite page 2.)

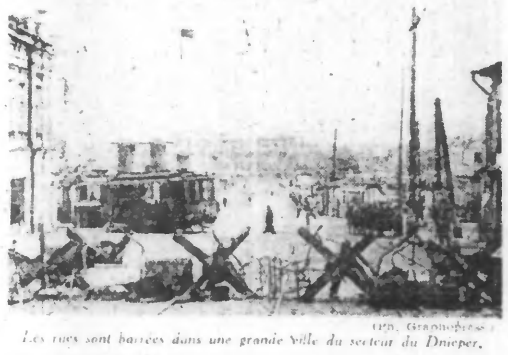

(Ph. Gaumontpress.)

Les rues sont barrées dans une grande ville du secteur du Dnieper.

LE 21me ANNIVERSAIRE DE LA MARCHE SUR ROME

" Notre parti, devenu républicain, assurera la victoire finale et le bien-être de l'Italie "
déclare M. PAVOLINI

Nord de l'Italie, 29 octobre. — A l'occasion du 21me anniversaire de la marche sur Rome, M. Pavolini, secrétaire du parti, a prononcé jeudi soir, une allocution au peuple italien. Voici quelles sont les grandes lignes de ce discours qui a été diffusé par la radio fasciste :

C'est en pleine conscience, a dit M. Pavolini, qu'en ce moment, nous nous désignons sous le nom de fascistes. Nous sommes en effet, encore toujours ceux qui, il y a 21 ans, marchèrent sur Rome. Nous sommes ceux qui, pendant les 45 jours que Badoglio a exercé le pouvoir, n'ont pas désespéré, leur foi alors que pesait sur eux le spectre de la mort, de l'emprisonnement ou du bagne. La révolution d'octobre 1922 avait créé une Italie florissante et puissante. Toutes les réalisations du fascisme en matière de colonisation, au point de vue social et culturel ne pourront jamais tomber dans le néant. Badoglio a pu, il est vrai, éloigner les faisceaux des licteurs que nous avions apposés sur les bâtiments publics, il n'a pas cependant réussi à détruire l'œuvre du fascisme et à raver au cours de l'histoire le nom de notre parti. L'avenir prouvera d'ailleurs que Mussolini a sauvé son pays du gouffre où il allait s'engloutir et qu'il a fait

(Lire la suite page 2.)

VERS LA BOLCHEVISATION DE L'EUROPE

Le président Roosevelt annonce que l'accord est réalisé à Moscou

Amsterdam 29 octobre. — Selon une dépêche Reuter de Washington, M. Roosevelt a déclaré qu'une parfaite identité de vue a été réalisée à la conférence de Moscou et qu'il n'y avait plus qu'à les signatures à apposer au bas des documents officiels.

* *

Berlin, 29 octobre. — Les milieux compétents de la Wilhelmstrasse ont pris connaissance de la déclaration du président Roosevelt qui a annoncé, cet après-midi, qu'un accord était intervenu à la conférence de Moscou entre les trois puissances participantes.

On attend, pour prendre position à Berlin, de connaître les termes exacts de cet accord et l'on se montre actuellement réservé.

On fait cependant ressortir ici que, comme les milieux de la Wilhelmstrasse l'ont toujours soutenu, cet accord ne peut que favoriser les Soviets dans leur but de bolchévisation du sud-est européen, puis de l'Europe entière en se servant de leurs agents, tels que, par exemple, pour la France Marty et Thorez, qui font actuellement preuve d'une grande activité en Afrique du Nord.

On rappelle à Berlin que le correspondant de Washington du « New-York Times » a écrit notamment qu'il a été question à Moscou d'un couloir soviétique en direction de la mer Egée. On ne précise pas s'il s'agit d'un couloir sur terre ou sur mer, mais, à en

(Lire la suite page 2.)

HEINRICH GEORGES

Inoubliable créateur du « Maître de Poste », le grand acteur Georges Heinrich, sera à Lille, les 5 et 6 novembre prochain, où il interprétera au Grand Théâtre « L'Alcade de Zalamea » de l'écrivain espagnol Calderon. (Ph. privée).

(Lire l'information en chronique régionale.)

LA CONFIANCE DES PEUPLES DE L'ASIE DANS LA VICTOIRE NE FAIT QUE CROITRE
déclare le général Tojo

Tokio, 29 octobre. — A l'occasion de la clôture de la 83e session parlementaire, le général Tojo, premier ministre, a fait une déclaration exprimant la ferme détermination du peuple nippon de réaliser la sphère de prospérité dans l'espace grand asiatique.

« Le gouvernement nippon, a-t-il poursuivi, va mettre en application sans tarder, différentes mesures ratifiées par le parlement en ce qui concerne la politique nationale. Un milliard d'Asiates de l'Est sont résolus à apporter leur concours spirituel et matériel au Japon, pour anéantir les Anglo-Américains.

» Les peuples de l'Asie orientale formant un bloc solide, la confiance dans la victoire ne fait que croître. Ils continueront à favoriser la collaboration avec les pays alliés et détruiront en tous cas l'ennemi commun. »

Deux vapeurs japonais torpillés dans la mer de Chine

Tokio, 29 octobre. — Le ministère des transports communique que les vapeurs « Kamu Maru » et « Fuji Maru » ont été torpillés par des sous-marins alors qu'ils naviguaient dans la zone orientale de la mer de Chine. Le « Fuji Maru » a coulé et le « Kamu Maru » a été endommagé. Dix membres d'équipage ont péri ou ont été blessés. Une vingtaine sont portés manquants et les autres ont pu être sauvés.

L'état d'esprit des troupes américaines aux Indes

Amsterdam, 29 octobre. — On mande de Washington au service d'information britannique :

Le sénateur Russel, a fait part au Sénat américain des impressions qu'il a recueillies au cours de son voyage aux Indes. L'état d'esprit des troupes américaines stationnées dans ce pays, a-t-il dit, est pis que sur n'importe quel autre théâtre d'opérations.

De nombreux soldats critiquent ouvertement la lenteur des opérations britanniques dans ces régions. Les troupes de Tchoung King sont très mal équipées et on ne doit s'attendre