BUREAUX
ROUBAIX. — 69-71, Grande-Rue. Tél. 327.32.
TOURCOING. — 22, rue Carnot. Tél. 437.
LILLE. — 11, rue Faidherbe. Tél. 530.31.
PARIS. — 28, boulevard Poissonnière. Tél. Provence, 77.54.
MOUSCRON. — 100, rue de la Station. Tél. 5.44.
ANCIENS DIRECTEURS :
Jean Reboux
Alfred Reboux
Maxime Alfred Reboux

88me Année. — N° 312. — UN FRANC — LUNDI 15 NOVEMBRE 1943.

Journal de Roubaix

Quotidien de Roubaix-Tourcoing et de la Région

ABONNEMENTS
Nord et départements limitrophes :
3 mois ..... 45 fr.
6 mois ..... 160 fr.
1 an ..... 305 fr.
Autres départements et colonies :
3 mois ..... 95 fr.
6 mois ..... 180 fr.
1 an ..... 335 fr.
Compte chèques postaux : Lille 67

LE COMITÉ DISSIDENT D'ALGER DISPOSÉ A TRAITER AU SUJET DE L'APPLICATION de la promesse d'indépendance du Liban

A Beyrouth, l'ambassade britannique fait ouvrir le feu sur des matelots gaullistes

Ankara, 14 novembre. — Dans une proclamation adressée au peuple libanais, M. J. Helleu, délégué général dissident en Syrie et au Liban, a informé les chefs libanais de son intention de commencer, au nom du Comité dissident d'Alger, des conversations en vue de la mise en application de la promesse d'indépendance du Liban.

Le général Catroux sur les lieux

Amsterdam, 14 novembre. — Le général Catroux, qui a été envoyé au Liban par le Comité dissident, a quitté Alger samedi soir par la voie des airs.

L'ambassade britannique fait ouvrir le feu sur des matelots gaullistes qui avaient tiré sur des étudiants manifestants

La radio de Jaffa donne des détails sur une attaque de troupes gaullistes contre les étudiants de l'Université américaine de Beyrouth. Ces étudiants voulaient se rendre à l'Université pour protester contre les mesures gaullistes au Liban. Un détachement de marine gaulliste les avait suivis depuis le début. La radio assure que les étudiants marchaient calmement dans les rues dans lesquelles le trafic était d'ailleurs complètement arrêté. Lorsqu'ils approchèrent de leur but, ils entonnèrent des chants patriotiques. Là-dessus, les matelots gaullistes ouvrirent le feu sur les étudiants, d'une distance de cinq mètres, à l'aide de fusils et de mitrailleuses. Une partie des étudiants purent s'échapper, mais ils laissèrent sept blessés derrière eux. L'ambassade britannique est intervenue et a fait ouvrir le feu sur les gaullistes, sur quoi ceux-ci se retirèrent. Les ambulances britanniques ont transporté des blessés à l'hôpital militaire.

Le service d'informations britannique mande de Beyrouth que les désordres continuent dans tout le Liban. Les Libanaises se joignent aux manifestants et combattent les troupes sénégalaises et les matelots gaullistes. Plusieurs femmes auraient été blessées. Deux chars blindés gaullistes ont été attaqués.

Des députés tiennent secrètement séance

La radio annonce que les députés du Parlement libanais qui n'ont pas été arrêtés se sont réunis en séance secrète. Ils ont décidé à l'unanimité que le gouvernement de Riad es Suhl était le seul gouvernement légal du Liban. La radio a ajouté que le nombre des députés qui ont voté cette motion représente la majorité du Parlement. Les autres sont presque tous arrêtés. Les deux ministres encore en liberté, le ministre de l'Intérieur Habib Aby Schahle, et le ministre de la Défense nationale, Nededhic Aaslan Haetten, se seraient rendus aux quartiers généraux britannique et gaulliste pour demander la mise en liberté des hommes politiques libanais arrêtés.

L'Angleterre menace les chefs arabes

Berne, 14 novembre. — On mande du Liban à l'« Exchange Telegraph » :

Le général-major Spears, délégué officiel du gouvernement anglais au Liban, vient d'adresser un sérieux avertissement aux chefs arabes du pays et leur a déclaré que la Grande-Bretagne se verrait dans l'obligation d'intervenir immédiatement par la force des armes si jamais les troubles prenaient une extension telle qu'ils « mettraient en péril tous les efforts de guerre ».

Les Etats-Unis et l'Union soviétique s'intéressent aussi aux événements

Madrid, 14 novembre. — La presse nord-américaine s'occupe activement des incidents du Liban et exige l'intervention des Etats-Unis.

D'autre part, d'après une dépêche d'Amsterdam, le service d'informations britannique annonce que les gouvernements des Etats-Unis et de l'Union soviétique partagent l'opinion du gouvernement britannique au sujet des événements du Liban.

Les exigences de Nahas Pacha

Ankara, 14 novembre. — Le premier ministre égyptien, Nahas Pacha, a déclaré, au cours d'une réception donnée à l'occasion du jubilé d'argent de la fête nationale égyptienne :

« Je ne me reposerai pas tant que l'on continuera d'opprimer nos frères libanais. Au nom des pays arabes je demande qu'un gouvernement libanais légal reprenne le pouvoir en toute liberté et en toute dignité et qu'il travaille à l'indépendance du Liban ».

Les Anglais désarment les Sénégalais et se tiennent prêts à entrer en action

Ankara, 14 novembre. — Les milieux autorisés d'Ankara ont annoncé que des phocs très sérieux s'étaient produits au Liban entre les troupe gaullistes et britanniques, lorsque les troupes anglaises essayèrent de désarmer les Sénégalais chargés du service d'ordre.

D'importants contingents anglo-hindous ont été concentrés près de Beyrouth, déclare-t-on encore, et se tiennent prêts à prendre la situation en main une fois les éléments sénégalais désarmés.

Le peintre Maurice Denis meurt dans un accident à Paris

Paris, 14 novembre. — Le célèbre peintre Maurice Denis a été renversé par un camion boulevard Saint-Michel. Transporté à l'hôpital Cochin, il y est mort peu après.

(Ph. Archives.)
MAURICE DENIS

Maurice Denis était le maître de la peinture religieuse française contemporaine.

APRÈS LA CONFÉRENCE DE MOSCOU

Deux courants d'opinions se rejoignent dans le mécontentement au Comité d'Alger

Amsterdam, 14 novembre. — Le service d'informations britannique mande d'Alger que deux courants d'opinions différents se sont manifestés dans le Comité français dissident au sujet de l'appréciation de la conférence de Moscou et de ses résultats, opinions dans lesquelles se reflète la nouvelle orientation politique du Comité.

Il y a d'abord les dissidents à tendance nationaliste, qui sont irrités de ce que le Comité n'ait pas participé aux décisions. Ils estiment que le Comité doit être considéré comme représentant d'une grande puissance. De Gaulle s'est rallié à cette manière de voir, mais sous une forme quelque peu atténuée.

L'autre groupe souligne la nécessité d'une communauté de vues avec l'Angleterre et les Etats-Unis, mais il escompte aussi qu'en cas de victoire alliée, les dissidents français participeront à la reconstitution de l'Europe.

Mais les deux groupes sont également déçus, souligne le service d'informations britannique de ce que le Comité dissident n'ait pas été invité à participer à la commission consultative européenne constituée à Londres. Ils y voient un rejet de leurs revendications d'être considérés comme une grande puissance européenne.

Des aumôniers dans la force armée gouvernementale

Vichy. — La force armée gouvernementale a désormais, ses aumôniers, auxquels viennent d'être rendues applicables les dispositions concernant les ministres des différents cultes attachés aux armées en campagne.

Un décret ultérieur fixera le nombre et les conditions de recrutement des aumôniers militaires de la force armée gouvernementale.

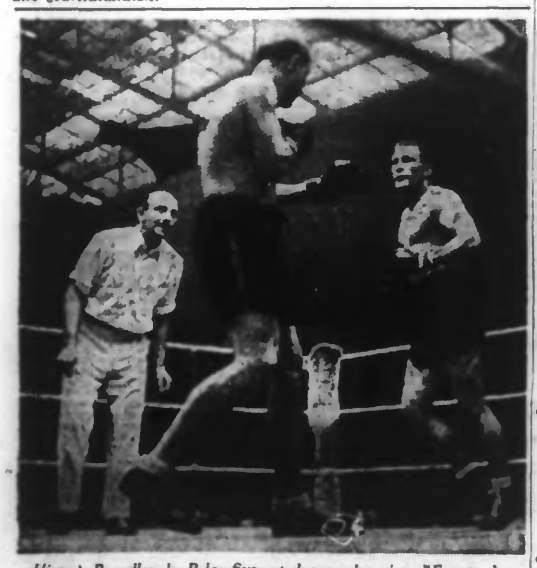

Hier, à Bruxelles, le Belge SYS est devenu champion d'Europe des poids lourds en battant TANDBERG.
Celui-ci est vu, de dos, comme il s'apprête à répéter à une attaque [illegible]

En Italie, la guerre de mouvement escomptée par les Anglo-Américains a dégénéré en guerre de tranchées

Dans la région de Fiume, d'importantes forces communistes ont été anéanties : 3.600 morts et 4.500 prisonniers

QUARTIER GÉNÉRAL DU FÜHRER, 14 NOVEMBRE. — *Le haut commandement des forces armées allemandes communique :*

En Italie méridionale, les combats dont le point névralgique se trouve des deux côtés du défilé de Cassino continuent. Au sud de Venafro, une hauteur prise samedi a été reperdue. De fortes attaques américaines à l'ouest de Venafro ont échoué.

Dans la région nord-ouest des Balkans, après plusieurs semaines de combat, des groupes de bandits communistes ont été encerclés et anéantis dans la région au nord-est de Fiume. Ils ont perdu là 3.600 morts et 4.500 prisonniers. En outre, 45 canons, 522 mitrailleuses et lance-grenades, ainsi que 4.655 fusils ont été capturés. Nous nous sommes emparés de trente dépôts d'approvisionnement.

* * *

Genève, 14 novembre. — Faisant l'historique des événements militaires en Méditerranée, M. Alexander Clifford, correspondant de guerre du « Daily Mail », écrit qu'en Italie une phase de la guerre vient de se terminer.

« A l'endroit le moins large de la botte italienne, poursuit-il, les Allemands se sont établis sur une ligne composée de montagnes et de cours d'eau. Le guerre de mouvement a dégénéré en guerre de tranchées. »

M. Clifford se demande ensuite si, dans la campagne d'Italie, toutes les opérations se sont déroulées de façon satisfaisante pour les Alliés, et pose ensuite la question de savoir s'il n'aurait pas été possible d'agir plus vite et de façon plus efficace.

« Il est hors de doute, répond-il, que les espoirs optimistes qu'on avait mis au début dans la campagne de Sicile et d'Italie ne se sont pas réalisés. On peut même dire que la stratégie alliée ne s'est pas montrée assez souple. Il saute maintenant aux yeux que d'est une opération bien difficile que de vouloir conquérir l'Italie pas à pas en partant de l'extrême pointe de la péninsule. En effet, dans tous les secteurs les Allemands ont livré d'opiniâtres combats d'arrière-gardes, combats qui, toutes proportions gardées, leur ont causé très peu de pertes en hommes et en matériel. D'autre part, les parties les plus importantes de l'Italie se trouvent toujours aux mains des Allemands, tandis que les efforts faits par les partisans yougoslaves ont été réduits par l'ennemi avant qu'il ait été possible de venir à l'aide des insurgés.

(Lire la suite page 2.)

Violents combats dans les régions de Jitomir et de Nevel

ATTAQUES SOVIÉTIQUES REPOUSSÉES EN CRIMÉE ET DANS LA BOUCLE DU DNIEPER

Des volontaires du corps des grenadiers de la « Grande-Allemagne » en action. (Ph. Belgapress.)

QUARTIER GÉNÉRAL DU FÜHRER, 14 NOVEMBRE. — *Le haut commandement des forces armées allemandes communique :*

En Crimée, les Soviets ont effectué plusieurs poussées sans résultats, en partant de leur tête de pont située au nord-est de Kertch, et contre nos positions près de Perekop.

Sur le front du Dniepr, au sud-est de Kherson, au nord-ouest de Krementchoug et des deux côtés de Tscherkassy, les attaques ennemies ont été repoussées et les percées locales de peu d'importance réduites par les contre-attaques.

Dans la région à l'ouest de Kiev, l'opiniâtre combat continue. Au sud-ouest de la ville, nos forces ont attaqué le flanc de l'ennemi avançant sur Jitomir et lui ont infligé des pertes sensibles. De violents combats se livrent à Jitomir et au nord de la ville.

Tandis qu'au sud-ouest de Gomel et au nord-ouest de Smolensk de nouvelles tentatives importantes de l'ennemi pour percer ont été repoussées en partie par des combats qui ont duré dans l'obscurité, ou colmatées, nos contre-attaques au nord de Gomel ont rejeté sur ses positions de départ l'ennemi qui avait pénétré passagère ment dans nos lignes.

Dans la région de Nevel, on annonce de vifs combats, mais dans les autres secteurs du front une faible activité locale.

Le détachement d'artillerie d'assaut 567 sous le commandement du capitaine Zettler, qui se trouve engagé à l'Est depuis août 1942 a détruit dans la région à l'ouest de Smolensk son millième char blindé.

Le colonel général constata alors que dans cette lutte décisive pour le peuple allemand, le front et le pays étaient indissolublement unis.

Il termina par un témoignage de foi dans le Führer et dans la victoire finale de l'Allemagne.

Le commandant du front de Mourmansk exalte la valeur du soldat allemand

Munich, 14 novembre. — Le commandant supérieur du front de Mourmansk, le colonel - général Dietl, a pris la parole au cours d'une manifestation populaire à la Feldherrnhalle.

Il déclara que, jamais encore dans l'histoire de l'Europe, la volonté de détruire l'Allemagne ne s'était manifestée aussi brutalement que dans cette guerre.

« En présence des déclarations bolchevistes que le mot d'ordre de leur armée sera le sang et la mort, et que 10 millions d'Allemands seront astreints pendant 10 ans au travail forcé en Union soviétique, le soldat allemand sait, dit-il, qu'il combat aujourd'hui pour l'avenir du peuple allemand.

« Ce qui caractérise le soldat du front allemand, même dans la plus rude bataille de matériel, c'est la foi, la confiance et la ferme volonté dans la victoire ».

Le colonel-général Dietl a ensuite dépeint le caractère des combats en Laponie. Il a déclaré que le soldat allemand ne se laissait pas moralement abattre par les conditions climatériques du Nord et que son état de santé était excellent. Puis il a parlé des rapports entre le front et le pays. Les soldats du front ont le plus grand respect pour le pays dans cette guerre. Le peuple allemand surmonte brillamment les grandes difficultés de la guerre.

Trois décades pour les fumeurs en décembre

Ainsi qu'il avait été annoncé aux fumeurs dès le début de l'année, le mois de décembre comprendra pour eux trois décades; mais, jusqu'à présent, il n'est nullement question de lot supplémentaire pour les étrennes. A partir du 1er janvier 1944, il ne sera plus distribué que 10 cigares au lieu de 15 par décade. En ce qui concerne la composition des lots, cigares, cigarettes ou tabac, les débitants ont reçu des instructions formelles pour donner satisfaction à leur clientèle dans la limite du possible.

(Ph. Tobi).
MONIKA BURG
dans le film « Titanic »

La réforme du code fiscal des valeurs mobilières

Le « Journal officiel » publie une loi qui apporte divers aménagements aux dispositions contenues dans le code fiscal des valeurs mobilières.

Il convient de mentionner particulièrement :

1° La loi du 3 février 1943, complétée par celle du 25 juin 1943, majorant de 0.25% à partir du 1er octobre 1943 la taxe de transaction afférente aux actions au porteur entrant dans la catégorie des titres dont le dépôt à la C. C. D. V. T. est prévu et qui ne sont, cependant, pas confiés à cet établissement. L'article premier de la loi nouvelle vise les conditions dans lesquelles cette majoration est liquidée et versée au Trésor ;

2° Certaines collectivités publiques et sociétés sont redevables des taxes sur les valeurs mobilières pour des emprunts dont les produits sont passibles du prélèvement de 10 %. En exécution du décret du 16 juillet 1935, leur liquidation présente des difficultés du fait de l'application de ce prélèvement.

L'article 2 de la loi a pour objet d'y remédier en instituant pour ce cas de nouvelles modalités de paiement des taxes dont il s'agit.

Les articles 6 et 11 édictent deux mesures qui sont de nature à assurer une plus exacte perception de l'impôt sur le revenu des valeurs mobilières d'origine étrangère non abonnées.

La première consiste en une réglementation plus stricte des opérations portant sur la prise à l'encaissement, les paiements ou la négociation de coupons, chèques ou autres instruments de crédit créés par le règlement des produits de titres étrangers.

La deuxième autorise l'administration de l'enregistrement à réclamer des justifications et des éclaircissements aux propriétaires « usufruitiers de valeurs étrangères pour la perception [illegible]

LA QUATRIÈME BATAILLE AÉRO-NAVALE DE L'ILE DE BOUGAINVILLE

Un gros croiseur et un porte-avions coulés par les Japonais

(*Service cartographique du* JOURNAL DE ROUBAIX.)

Tokio, 14 novembre. — Le quartier général impérial annonce que le 13 novembre, à l'aube, a eu lieu « la 4e bataille de l'île de Bougainville ». Des avions de la marine japonaise ont découvert ce jour-là dans les eaux au sud de l'île de Bougainville de nouvelles grandes unités américaines; un croiseur de gros tonnage fut coulé. Un navire de bataille et un porte-avions du type moyen furent gravement endommagés. Deux avions japonais ne sont pas revenus à leur base. Le porte-avions ennemi doit être considéré comme perdu.

La lutte pour Rabaul

Les récentes pertes de porte-avions ont affaibli la protection des grands navires de guerre de la flotte ennemie, estime-t-on à Tokio.

Dans les milieux militaires japonais, on signale, en outre, que chez l'ennemi les pertes aériennes qu'il a subies au-dessus de Rabaul se font sentir. On déclare que les dégâts infligés à d'autres porte-avions auront une répercussion sur l'activité aérienne de l'ennemi contre Rabaul.

On s'attend à ce que, après ces pertes qui se montent en personnel maritime initié à environ 30.000 hommes, l'ennemi modifie complètement sa tactique en vue de reconquérir Rabaul.

On prétend qu'il essaiera d'avancer avec des forces terrestres sur la Nouvelle-Guinée, pour traverser la route maritime entre Finshafen et Madang.

On escompte donc de nouveaux et durs combats pour Rabaul, quoique les dernières grands succès japonais aient réduit certainement de plus de 50 % les chances de succès de l'ennemi.

Une nouvelle attaque japonaise sur Pearl-Harbour ?

Stockholm, 14 novembre. — Le commandant supérieur des forces américaines dans l'île Hawaï et dans le secteur du Pacifique central, le lieutenant-général Norbert Richerson, a déclaré qu'il croyait qu'une nouvelle attaque japonaise sur Pearl-Harbour aurait lieu au cours des prochains mois.

En vue de la libération de l'Inde

Tokio, 14 novembre. — Le chef du gouvernement provisoire de l'Inde libre Subhas Chandra Bose, a prononcé à l'hôtel de ville de Tokio, un discours devant 4.000 auditeurs. Il déclara que les préparatifs révolutionnaires pour la libération de l'Inde sont terminés.

Les chantiers de l'organisation Todt deviennent « Sperrbetriebe » par ordonnance du ministre Speer

Par ordonnance du ministre allemand des armements et de la production de guerre, tous les chantiers de l'organisation Todt des territoires occupés de l'Ouest seront désormais considérés comme « Sperrbetriebe » et bénéficieront des avantages économiques et sociaux qui sont liés à cette qualité, ainsi que des mesures destinées à empêcher le départ des ouvriers.

En conséquence, les ouvriers employés par les chantiers de l'organisation Todt dans les territoires occupés de l'Ouest ne pourront être déplacés qu'à l'intérieur de ces territoires.

Ces dispositions sont aussi valables pour les ouvriers travaillant pour la première fois sur un chantier de l'organisation Todt.

Le Militaerbefehlshaber in Belgien und Nordfrankreich a déjà rendu des ordonnances.

— Le conseil municipal de Vaison (Vaucluse) a adopté trois communes qui ont été éprouvées par la guerre : Fort-Saint-Louis, Berck-sur-Mer et Sequedin (Nord). Un premier crédit de 50.000 fr. a été voté par le conseil.

34 avions américains abattus AU-DESSUS DE L'ALLEMAGNE ET DES TERRITOIRES DE L'OUEST

QUARTIER GÉNÉRAL DU FÜHRER, 14 NOVEMBRE. — *Le haut commandement des forces armées allemandes communique :*

Une tentative d'attaque d'importantes formations de bombardiers nord-américains contre le territoire du Nord-Ouest du Reich a échoué complètement, par suite de l'intervention énergique de la chasse. Des bombes éparses ont causé quelques dommages peu importants dans quelques localités. Les forces antiaériennes participant à la lutte contre ces attaques ont détruit 29 avions ennemis.

Au-dessus des territoires occupés de l'Ouest, cinq autres avions ennemis ont été abattus.

La nuit de samedi, quelques avions de harcèlement britanniques ont lancé peu de bombes sur l'Ouest le le Nord du territoire du Reich.

Berlin, 14 novembre. — D'importantes formations de bombardiers américains ont pénétré, le 13 novembre, sous la protection de chasseurs, au-dessus du territoire côtier de l'Allemagne.

Le nombre des avions anglo-américains abattus par la D. C. A. allemande au cours de ces incursions, ainsi que lors d'attaques d'avions ennemis sur les territoires occupés de l'Ouest, s'est élevé, d'après les nouvelles reçues jusqu'ici, à 34, dont un grand nombre de bombardiers quadrimoteurs.

On doit s'attendre à une augmentation de ces chiffres.

La journée de prières pour les prisonniers et victimes de la guerre à Lille

Une allocution du cardinal

De nombreux fidèles ont assisté dimanche, à 16 h., à la cathédrale de la Treille aux vêpres solennelles, chantées à l'occasion de la journée nationale de prières pour les prisonniers et victimes de la guerre. S. Em. le cardinal Liénart présidait la cérémonie, assisté de Mgr Deecamps, protonotaire apostolique et de M. le chanoine Boutchendomme.

Dans une magnifique allocution sur le respect dû aux morts, Son Eminence déclara :

Après la guerre de 1914, la France libérée a eu le temps de penser aux morts et de leur exprimer sa reconnaissance par des monuments, comme celui du soldat inconnu. Il n'en a pas été de même en 1939-40, parce que l'armistice n'a pas marqué la fin de nos souffrances, parce que nous avons encore de nombreux prisonniers et que nous déplorons, chaque jour, la mort de victimes des bombardements.

Nous n'avons pas eu le temps de nous incliner devant les tombes. C'est pourquoi les évêques de France ont demandé qu'une journée nationale unit tous les Français dans une même prière pour toutes les âmes qui ont comparu devant Dieu, victimes militaires et civiles, sans en exclure aucune.»

Le cardinal exhorta ensuite les fidèles à ne pas se lamenter sur la mort des leurs. Ils sont disparus pour une cause juste. Dieu les en récompensera. « Ne pleurez pas, dit-il, comme ceux qui n'ont pas d'espérance. Inspirons-nous de l'exemple de nos morts, et prions avec ceux qui sont déjà près de Dieu, pour la France qui veut ressusciter, qui cherche près de Dieu le ressort dont elle a besoin pour se relever de ses malheurs et pour repartir vers une nouvelle étape dans le monde, plus belle et plus glorieuse qu'autrefois. »

Cette émouvante cérémonie se termina par un salut solennel.

A LA MESSE DE L'U.N.C., A LILLE

"N'écoutez pas ceux qui, sous prétexte de vous sauver, ne vous jetteraient que dans une guerre plus atroce encore"

déclare S. Em. le cardinal LIÉNART dans un vibrant appel à l'union

Dimanche à midi, en l'église Saint-Maurice, à Lille, en présence d'une foule immense et recueillie a eu lieu une messe solennelle à la mémoire des morts pour la France, demandée par l'Union nationale des combattants.

Dans le chœur, pavoisé aux couleurs tricolores, avaient notamment pris place : MM. Carles, préfet régional; Darroux, préfet délégué; Dehove, maire; Goudaert, président de l'U.N.C.; Sichère, Chuillat, Luai, Mgr Délépine, recteur des facultés catholiques; Dues, recteur de l'Université; Mgr Deecamps, Mgr Delannoy, MM. les chanoines Detres, Depaye, etc...

Au cours de la cérémonie, l'orchestre de la Société des concerts du conservatoire, la chorale des dames du conservatoire et le cercle choral « Les XXX » interprétèrent, sous la direction du maître Gaujac, le « Requiem » de Gabriel Fauré.

S. Em. le cardinal Liénart, qui présidait la cérémonie, tint à prononcer le sermon de circonstance. Le cardinal félicita l'U.N.C. d'être restée fidèle à sa mission et d'avoir gardé intacte l'amitié du front.. De cette amitié est née l'entr'aide que la guerre de 1940 a raffermie plus encore. L'U.N.C. a aussi le culte des morts. Son Eminence évoque alors le souvenir des 1.500.000 soldats qui reposent dans les cimetières de nos régions dévastées, et dans la terre de notre empire. Ces morts sont en droit d'attendre une large récompense. Il ne faut pas que leur sacrifice ait été vain. Morts pour la France, ils ont compté sur nous pour refaire notre patrie.

Sans doute, en ce moment, notre patriotisme souffre de la situation actuelle. Les esprits cherchent ce qu'ils peuvent faire pour leur pays. Mais ils ne l'aiment pas tous de la même façon. C'est une épreuve supplémentaire à supporter. Elle s'aggrave, cette épreuve, par le fait que les Français s'opposent les uns aux autres et [illegible]

« Pourquoi ces listes noires? Pourquoi ces attentats? Pourquoi ces menaces de guerre civile?..

« Est-ce là du patriotisme?

« Non.

« Il n'est qu'une voix qu'il faille entendre; c'est celle de nos morts. Elle nous dit de nous unir autour du chef qui les a guidés à Verdun et qui, s'il a vieilli, nous commande toujours.

« N'écoutez donc pas ceux qui sous prétexte de vous sauver, ne vous jetteraient que dans une guerre plus atroce encore.

« La France ne triomphera que par l'union et la charité de ses enfants. »

SOUS LE KNOUT
« En Afrique du Nord, les gaullistes sont marionnettes... »

En Méditerranée orientale Les Allemands maîtres de la partie nord de l'île de Léros

QUARTIER GÉNÉRAL DU FÜHRER, 14 NOVEMBRE. — *Le haut commandement des forces armées allemandes communique :*

Nos troupes débarquées sur l'île de Léros ont, malgré une forte résistance ennemie, pris possession de la partie nord de l'île.

On combat encore dans le sud.

Huit avions anglo-américains abattus

Berlin, 14 novembre. — D'après des nouvelles complémentaires, au cours de la journée du 12 novembre, huit avions ennemis au total ont été descendus en Méditerranée orientale, la plus grande partie de [illegible] par l'artillerie de D. C. A. de la Luftwaffe allemande qui, dans la région côtière du Sud de l'Adriatique, a abattu six avions anglo-américains.

Dans la mer Egée, les avions de chasse allemands ont détruit un bombardier bi-moteur de construction américaine. Enfin, dans la Méditerranée orientale, un avion britannique est tombé à la mer, atteint par la D. C. A. d'un navire.