BUREAUX
ROUBAIX. — 69-71, Grande-Rue. Tél. 297.33.
TOURCOING. — 22, rue Carnot. Tél. 457.
LILLE. — 11, rue Faidherbe. Tél. 559.51.
PARIS. — 32, boulevard Poissonnière. Tél. Provence. 77.94.
MOUSCRON. — 148, rue de la Station. Tél. 5.44.
ANCIENS DIRECTEURS :
Jean Reboux
Alfred Reboux
Madame Alfred Reboux

88me Année. — N° 318. UN FRANC DIMANCHE 21 NOVEMBRE 1943.

Journal de Roubaix

Quotidien de Roubaix-Tourcoing et de la Région

ABONNEMENTS
Nord et départements limitrophes :
3 mois ..... 85 fr.
6 mois ..... 160 fr.
1 an ..... 306 fr.
Autres départements et colonies :
3 mois ..... 95 fr.
6 mois ..... 180 fr.
1 an ..... 336 fr.
Compte chèques postaux : Lille 67

Réunion ministérielle

Salaires, ravitaillement transports ont fait notamment l'objet des délibérations

Vichy, 20 novembre. — Le chef du gouvernement a réuni les ministres sous sa présidence, à l'Hôtel du Parc.

M. Bichelonne, ministre de la production industrielle et des communications, a indiqué l'état d'avancement des opérations qui doivent aboutir à la remise en ordre des salaires. Quelques arrêtés pris dans ce domaine pourront être publiés à bref délai.

M. Cathala, ministre de l'économie et des finances, a rendu compte de l'application de la loi du 3 août dernier concernant le reclassement des traitements publics.

Le Conseil a examiné le moyen de faire bénéficier prochainement de cette réforme les fonctionnaires communaux et départementaux.

M. Max Bonnafous ministre de l'agriculture et du ravitaillement, a présenté au Conseil un tableau d'ensemble des collectes des produits agricoles. Il a signalé que le mouvement de la collecte des pommes de terre était favorable et que la campagne de betteraves se poursuivait normalement malgré les difficultés des transports.

Il a fait part des améliorations réalisées dans l'approvisionnement des grands centres en pommes de terre, fruits et légumes et la constitution des stocks de sécurité.

Toutefois, il a fait état des difficultés que rencontre le ravitaillement général en ce qui concerne la viande et les matières grasses.

M. Bichelonne a fait un exposé de la situation des transports et indiqué les mesures qu'il a prises pour donner au ravitaillement général les priorités nécessaires.

A la demande du Garde des Sceaux, ministre de la Justice, le Conseil a décidé de déférer au tribunal d'Etat un certain nombre d'affaires graves concernant notamment l'émission de faux tickets d'alimentation et de hausses illicites sur les produits alimentaires rationnés.

M. Laval a mis le Maréchal au courant des délibérations du Conseil

A l'issue de la réunion des ministres le chef du gouvernement s'est entretenu avec le chef de l'Etat et lui a rendu compte des délibérations qui venaient d'avoir lieu.

LES DIVISIONS ALLEMANDES
qui contre-attaquent dans la région de Kiev continuent leur progression

Berlin, 20 novembre. — Le correspondant militaire du D.N.B., le Dr Martin Hallensleben, écrit :

Le général-feldmaréchal von Manstein paraît avoir choisi le moment décisif pour une attaque de grande envergure sur un large front et il a, de cette façon, reconquis, avec ses troupes, Jitomir plus vite qu'on ne s'y attendait.

Ce qui, hier, ne pouvait être qu'une supposition, s'est réalisé : Jitomir est de nouveau aux mains des Allemands.

Sans doute, la situation d'ensemble sur le champ de bataille à l'ouest de Kiev n'est pas encore complètement modifiée, mais elle est sujette à des fluctuations qui sont d'autant plus remarquables qu'elles s'étendent déjà aux secteurs de combat immédiatement voisins.

Par la prise de Jitomir, les Soviets avaient cru avoir fait dans le front allemand une brèche qui leur aurait sensiblement facilité l'accès de l'Ouest. Le fait que les bolchevistes ont foncé en même temps vers Korosten montre qu'ils ont sous-estimé la valeur du commandement des opérations allemandes. Mais le général-feldmaréchal von Manstein paraît avoir profité de cette erreur, car les mouvements de ses armées qui se trouvaient jusqu'ici à l'arrière des actions de combat annoncent une poursuite de la pression allemande du sud vers le nord.

On ne peut toutefois encore apprécier la répercussion du succès allemand, d'autant qu'il faut tenir compte de la boue qui entrave les mouvements des deux adversaires.

Mais c'est précisément ce qui justifie l'action entreprise par von Manstein. Le fait d'avoir franchi les routes boueuses et surmonté les autres difficultés routières dans l'espace de quelques jours, permet de conclure que les Allemands poursuivront les opérations commencées. Les efforts des Soviets venant de la région du sud du Perejaslawl et dans la région des marais du Pripet ne pourront guère changer quelque chose à cela.

Les pertes des Soviets sur le champ de bataille à l'ouest de Kiev sont énormes pour autant qu'on puisse le constater du côté allemand. Elles sont tellement élevées qu'à la longue une pareille saignée sera difficile à supporter.

Il est, par contre, intéressant de constater que les Allemands paraissent avoir atteint leur but en épargnant leurs forces. En tout cas, comme observateur impartial de la situation, on ne peut que constater que les Allemands ne se sont pas laissé entraîner à un tel gaspillage de leurs forces, ainsi que le prouve leur opération offensive actuelle.

Il en est de même pour la région à l'ouest de Smolensk, c'est-à-dire au sud et au nord de l'autostrade vers Orcha, où pendant la semaine qui se termine aujourd'hui, se trouvait et se trouve encore le deuxième point critique de l'offensive soviétique. Depuis plus d'un mois les combats sévissent ici et ils ont atteint, ces derniers jours, l'importance d'une bataille de matériel de grande envergure. Il est significatif pour les deux belligérants que les Soviets n'ont pratiquement rien obtenu, malgré leur déploiement de masses de blindés et d'avions de combat. Ils n'ont pas réussi à avancer plus à l'ouest vers Vitebsk, ni vers Orcha, ce qui est important au point de vue opératif, car c'est dans cette région qu'il existe une fissure entre le front du centre et celui du nord.

Vaine tentative des patrouilleurs soviétiques de franchir les barrages de mines de la Baltique

Berlin, 20 novembre. — Des patrouilleurs et des dragueurs de mines soviétiques ont de nouveau essayé, après une interruption assez longue, de franchir les barrages de mines allemandes dans la partie orientale du golfe de Finlande, en vue de gagner la haute-mer. Repérés à temps, ils furent pris sous le feu efficace des batteries côtières de la marine allemande. Un des bâtiments soviétiques reçut un coup direct et coula immédiatement. Un autre fut gravement endommagé, mais parvint encore à s'enfuir, à l'abri d'un écran de fumée artificielle. Les six autres navires renoncèrent à leur projet et firent demi-tour.

QUARTIER GÉNÉRAL DU FÜHRER, 20 NOVEMBRE. — *Le haut commandement des forces armées allemandes communique :*

Dans la grande boucle du Dniepr et près de Tcherkassy, ne se sont déroulés vendredi que des combats locaux.

Dans la région de Kiev, nos divisions passées à la contre-attaque continuent leur progression en dépit d'une opiniâtre résistance ennemie et malgré des conditions atmosphériques défavorables et le mauvais état des routes. Plusieurs attaques de dégagement lancées par les Soviets ont échoué.

La ville de Jitomir, occupée il y a quelques jours par les forces ennemies, a été encerclée par nos troupes et prise d'assaut. De nombreux prisonniers et un vaste butin sont tombés entre nos mains dans la ville et au cours du nettoyage du terrain reconquis.

De part et d'autre de Gomel, de violents combats se sont déroulés vendredi. Tandis qu'au sud-ouest de la ville, de durs combats sont encore en plein développement, au nord-est, toutes les tentatives de percée soviétiques soutenues par de nombreux avions d'assaut ont échoué et des brèches locales ont été colmatées en contre-attaques.

A l'ouest et au nord-ouest de Smolensk, les Soviets, attaquant avec des forces fraîches, ont été repoussés avec des pertes sanglantes. Certaines de ces attaques furent arrêtées net devant notre front, grâce au tir concentrique de notre défense.

Dans la zone d'infiltration au sud-ouest de Nevel, vifs combats locaux.

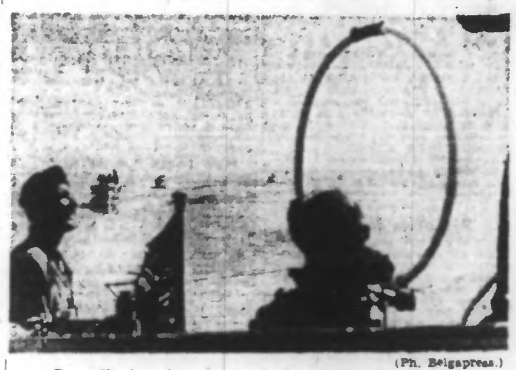

(Ph. Belgapress.)

Patrouille de vedettes rapides le long de la côte caucasienne.

Tandis que le général Catroux annonce la solution virtuelle de la crise libanaise,
les Etats-Unis demandent au Comité d'Alger l'indépendance totale du pays sous mandat

Amsterdam, 20 novembre. — D'après la radio de Londres, le général Catroux a déclaré, à Beyrouth que la solution du problème était pour ainsi dire acquise.

A la question de savoir si les vues du gouvernement libanais révoqué recevaient satisfaction par cette solution Catroux a refusé de répondre. Il a nié avoir jamais signé une proclamation d'après laquelle l'indépendance du Liban avait été accordée sans aucune restriction.

* *

Amsterdam, 20 novembre. — D'après une information de l'agence Reuter parvenue d'Alger, un porte-parole français a déclaré que le Comité dissident avait adopté les propositions faites par le général Catroux en vue d'apporter une solution rapide à la crise libanaise.

L'intervention des Etats-Unis

Lisbonne, 20 novembre. — On mande de Washington que M. Cordell Hull, secrétaire d'Etat, a annoncé samedi que le gouvernement des Etats-Unis avait envoyé un message au Comité d'Alger, lui demandant d'accorder au Liban l'indépendance complète.

Les Anglais s'impatientent

Amsterdam, 20 novembre. — Le « Daily Express » écrit que le gouvernement britannique est d'avis qu'il faut régler au plus tôt la situation au Liban, de crainte qu'elle ne s'étende à tout le monde arabe.

« Le ministre Casey, ajoute ce journal, n'attendra pas indéfiniment que Catroux prenne une décision. »

M. Vernon Bartlett écrit de son côté dans le « News Chronicle » :

« Les dissidents français sous-estiment la répercussion qu'a eue l'arrestation des ministres libanais sur les millions de musulmans et Arabes qui se trouvent sous la domination britannique. Cette réaction a été si forte que les Britanniques pourraient se voir contraints à prendre eux-mêmes la situation en mains. »

* *

Amsterdam, 20 novembre. — Le service d'informations britannique annonce que Catroux a refusé de faire des déclarations à la presse de Beyrouth au sujet de la situation et de la constitution d'une commission interalliée pour aplanir les difficultés, car cela ne ferait que compliquer les choses.

L'indépendance ne peut pas être accordée au Liban sans consultation avec la Société des Nations. Il ne s'agit pas seulement d'un problème franco-libanais, mais aussi d'un problème franco-britannique, et il n'est pas exclu que de nouveaux différends ne surgissent entre la France et l'Angleterre au sujet du problème libanais. Des concessions devront être faites, mais on ne peut pas dire exactement maintenant quand une solution du problème interviendra, et quelle en sera la nature. Il est évident que l'existence de deux autorités différentes dans le pays crée une situation difficile. Au Liban, les Français sont responsables de la politique et de l'administration, tandis que la responsabilité des Anglais porte sur le terrain militaire et celui de la sûreté publique. Si chacun reste dans son domaine, tout se passera fort simplement.

Le président du Conseil irakien lance un appel au monde arabe

Berlin, 20 novembre. — Le président des ministres irakiens, Rachid Ali El Gaïlani, a saisi l'occasion des événements du Liban pour adresser, par radio, un appel au monde arabe. Il a signalé d'abord que les Anglais avaient remis leurs promesses de la Charte de l'Atlantique par leur domination terroriste en Irak et au Liban.

Confiant dans la parole donnée et dans les promesses de liberté et d'indépendance, le Liban a modifié sa constitution, mais il a dû constater immédiatement que les protagonistes du droit de libre disposition n'étaient rien d'autre que des loups déguisés en agneaux.

(Ph. Sipho).

M. GABRIEL HANOTAUX
de l'Académie française qui a fêté son 90me anniversaire.

M. Hanotaux, diplomate et historien, né à Beaurevoir (Aisne), a été ministre des affaires étrangères dans les dernières années du XIXme siècle.

M. MORGENTHAU ne croit pas la paix prochaine

Genève 20 novembre. — On mande de New-York : M. Henri Morgenthau, ministre des finances des Etats-Unis, s'est élevé au cours d'une conférence de l' « Association of national advertiser » contre « l'illusion dangereuse » d'une paix prochaine. Il a dit ensuite que ce ne serait pas une « mince affaire » que d'amener l'ennemi à capituler sans conditions et qu'il n'avait pu acquérir dans les milieux bien informés de Washington la conviction que l'Allemagne songeait à capituler.

Des prisonniers libérés arrivent à Compiègne

Compiègne, 20 novembre. — Des prisonniers rapatriés sont arrivés samedi à Compiègne, où ils ont été reçus par le sous-préfet, le maire et les autorités de la ville.

Le convoi comprenait notamment 58 officiers et 30 sous-officiers. Les prisonniers ont été dirigés sur Paris après leur démobilisation.

"Les atouts de Churchill ne coupent pas"

Un article du docteur Ley

Berlin, 20 novembre. — Dans un article paru dans l' « Angriff » sous le titre « Les atouts de Churchill ne coupent pas », le chef d'organisation du Reich, Dr Ley, écrit que la première et fondamentale erreur des dirigeants anglais actuels, a été de croire qu'ils pourraient avoir raison plus aisément de l'Allemagne nationalsocialiste d'aujourd'hui, que de l'Allemagne impériale de jadis.

Le Dr Ley énumère alors la série des atouts possédés par Churchill, mais qui sont tous restés inutiles : le bobard du prochain écroulement du régime nazi, la famine en Allemagne par suite du blocus mortel, la trahison de Badoglio, les succès bolchevistes à l'Est, trompettés à coups de fanfares à Londres et enfin la terreur des bombardements contre les villes ouvertes et les villages allemands et, par là, le meurtre de femmes et d'enfants sans défense.

« Dans ce système d'assassinat diabolique, déclare le Dr Ley, les pilotes nègres anglo-américains, lancent leurs charges meurtrières sur des objectifs non militaires et non affectés aux industries d'armement, et, préférent les quartiers habités, les monuments culturels et les villes ouvertes.

« Telle est l'œuvre de Churchill. C'est pourquoi il est le criminel de guerre n° 1 et sera un jour traité comme tel lors du règlement des comptes. »

Le Dr Ley relate alors une courte visite qu'il a faite récemment dans les régions sinistrées de l'ouest, et déclare qu'il n'a jamais vu nulle part ailleurs des réunions et des témoignages aussi enthousiastes de foi inébranlable et d'esprit de sacrifice. « Là, dit-il, Churchill a semé une semence de vengeance qui germera un jour effroyablement pour l'Angleterre. Churchill a voulu briser le moral allemand, il l'a mille fois renforcé. Churchill s'est bercé de l'espoir de déchaîner la rébellion en Allemagne et il a unifié le peuple allemand plus que jamais.

« Churchill a voulu paralyser la production allemande, cela ne lui a pas réussi. Les sorties d'armes et de munitions augmentent de mois en mois.

« Churchill a voulu séparer le peuple du Führer et du parti et il l'a ainsi, pour autant que cela fût encore possible, attaché davantage au Führer.

« Ses atouts n'ont donc « coupé » en aucune façon, conclut le Dr Ley. Mais le « boomerang » atteindra mortellement les aviateurs terroristes anglo-américains eux-mêmes. Ils peuvent en être certains. »

Les funérailles d'une cinquantaine de marins anglais à Jersey et Guernesey

Berlin, 20 novembre. — Il y a quelques jours, une cinquantaine de cadavres de marins anglais ont été repêchés sur les côtes des îles anglaises de la Manche occupées par les troupes allemandes. Le D.N.B. annonce qu'il s'agit des membres des équipages du « Charrybdis » et d'un torpilleur qui furent coulés dans la nuit du 23 octobre, à l'ouest de ces îles, par des unités légères de la marine allemande.

Les funérailles des marins anglais tombés au combat ont eu lieu avec tous les honneurs militaires, en présence de membres de l'armée allemande.

Ils ont été enterrés aux cimetières de Guernesey et de Jersey, au cours d'une sobre cérémonie funèbre à laquelle assistaient des officiers allemands ainsi que la population anglaise. Après la cérémonie religieuse, un officier de marine allemand prononça un éloge funèbre et déposa une couronne sur la tombe des marins anglais, pendant qu'un peloton de la marine de guerre allemande tirait une salve d'honneur.

— Le Maréchal a reçu les maires de région du Languedoc et une délégation normande des « Amis du Maréchal ».

En Italie, les troupes allemandes améliorent leurs positions au sud-ouest de Mignano

UN CROISEUR ET UN DESTROYER ENDOMMAGÉS PAR LA LUFTWAFFE EN MÉDITERRANÉE ORIENTALE

QUARTIER GÉNÉRAL DU FÜHRER, 20 NOVEMBRE. — *Le haut commandement des forces armées allemandes communique :*

Sur le front d'Italie méridionale, a régné vendredi une activité d'artillerie et de reconnaissance de part et d'autre. Une opération lancée par nos troupes de choc au sud-ouest de Mignano a permis d'améliorer nos positions.

En Méditerranée orientale, la Luftwaffe a attaqué une formation navale ennemie et a gravement endommagé par des coups directs un croiseur et un contre-torpilleur.

Toutes les œuvres d'art du Saint-Siège dispersées en Italie vont être rassemblées dans la cité du Vatican

Rome. — D'après les milieux autorisés du Vatican, un accord a été conclu entre le Vatican et les autorités allemandes, d'après lequel toutes les œuvres d'art et objets artistiques appartenant au Saint-Siège, qui se trouvent dans toute l'Italie, seront réunis et transportés dans la Cité du Vatican par les soins des services allemands.

Les locaux des musées du Vatican actuellement fermés au public, seront disponibles à cet effet et aménagés en conséquence.

L'Allemagne et les Arabes

Berlin, 20 novembre. — A l'occasion des manifestations de protestation organisées pour le jour anniversaire de la déclaration Balfour, M. von Ribbentrop, ministre des affaires étrangères du Reich, a adressé au grand mufti de Jérusalem et au premier ministre d'Irak, Cailani, un télégramme disant notamment :

« L'Allemagne est unie au peuple arabe par de vieux liens d'amitié et est aujourd'hui plus que jamais son allié naturel. L'élimination du soi-disant nationalisme juif et la libération de tous les pays arabes de l'oppression et de l'exploitation des puissances occidentales, est un élément immuable de la politique du grand Reich allemand. Puisse le jour être proche où le peuple arabe pourra, en pleine indépendance, assurer son avenir et forger son unité. »

VICHINSKI A ALGER

Stockholm, 20 novembre. — Le service d'informations soviétique annonce que M. Vichinski, commissaire du peuple adjoint aux affaires étrangères, a quitté Moscou le 18 novembre pour se rendre à Alger, afin de représenter l'Union soviétique aux travaux de la commission consultative pour l'Italie.

Ce qu'on reproche à Boisson et à Peyrouton

Paris, 20 novembre. — On sait que l'ancien gouverneur de l'A. O. F., Boisson, et l'ancien ministre de l'intérieur, Peyrouton, sont convoqués pour le 27 novembre, par la commission d'épuration d'Alger.

Boisson est accusé d'avoir donné, en 1940, l'ordre de défendre Dakar contre les gaullistes et d'avoir longtemps différé la reddition de l'A. O. F. aux Anglo-Américains.

L'accusation contre Peyrouton a pour objet l'établissement de camps de concentration pour les juifs.

— Le musicologue Paul Landormy est mort, à Paris. Il était l'auteur d'une histoire de la musique et de nombreux ouvrages sur Gluck, Gounod, Schubert, Brahms, Bizet, Debussy et sur des philosophes, notamment Socrate et Descartes.

(Ph. Sipho).

La marine allemande porte secours à des soldats italiens.

NOUVELLES DU MONDE

LA POSITION INTERNATIONALE DU CANADA

Genève, 19 novembre. — On mande d'Ottawa au « Yorkshire Post » que le gouvernement canadien, après avoir élevé au rang d'ambassadeur sa légation à Washington, envisage de donner le rang d'ambassade à ses légations au Brésil, en U.R.S.S. et en Chine de Tchoung-King. Cette intention résulte d'une déclaration faite par M. Mackenzie King, premier ministre, lors d'une conférence extraordinaire de presse qui s'est tenue à Ottawa.

M. Mackenzie King a, de plus, exprimé l'espoir que le Canada pourra d'ici peu nommer également un haut commissaire dans l'Inde.

« Du moment que le Canada possédera des ambassades dans une série de pays, a ajouté M. Mackenzie King, on pourra facilement aplanir tous les malentendus qui ont surgi à l'étranger au sujet de la position du Canada au sein du Commonwealth britannique. Il sera possible de montrer alors qu'en matière de politique intérieure et étrangère, le Canada possède les mêmes droits indépendants que l'Angleterre ».

Parlant de la conférence de Moscou M. Mackenzie King a déclaré qu'Eden, Hull et Molotov formaient un excellent trio, dont les décisions étaient, en ce moment, d'une très grande portée et d'une sérieuse importance.

Boisson est accusé d'avoir donné, en 1940, l'ordre de défendre Dakar contre les gaullistes et d'avoir longtemps différé la reddition de l'A. O. F. aux Anglo-Américains.

L'accusation contre Peyrouton a pour objet l'établissement de camps de concentration pour les juifs.

— Le musicologue Paul Landormy est mort, à Paris. Il était l'auteur d'une histoire de la musique et de nombreux ouvrages sur Gluck, Gounod, Schubert, Brahms, Bizet, Debussy et sur des philosophes, notamment Socrate et Descartes.

Tokio, 20 novembre. — L'agence Domei annonce que d'importantes formations de l'aviation de la marine japonaise ont attaqué, le 18 novembre, jusqu'au crépuscule, en plusieurs vagues, les positions ennemies près de Torokina, sur l'île Bougainville et détruit de nombreuses installations militaires. Le premier objectif des Japonais était une petite île à l'embouchure du fleuve Towokina. Sept positions ennemies et une installation ont été détruites sur l'île.

Lors du retour des avions japonais, qui sont revenus indemnes, on observa un grand incendie.

* *

Tokio, 20 novembre. — L'agence Domei annonce que le centre d'aviation américain sur l'île Funafuti qui appartient au groupe des îles Ellice, a été l'objet, le 18 novembre, d'une attaque de la part d'une escadrille d'avions de la marine japonaise. Quatre installations militaires ont été détruites, deux incendiées et une batterie de D.C.A. réduite au silence.

Tous les avions japonais sont rentrés à leur base.

* *

Tokio, 20 novembre. — On mande d'une base japonaise à l'agence Domei :

La plus grande bataille aérienne qui s'est produite au cours de la guerre en Grande Asie orientale a été livrée le 2 novembre dans la région de Rabaul où des forces navales et des hydravions japonais ont abattu deux cents avions faisant partie d'une formation composée d'environ 240 appareils nord-américains.

Les Nippons s'emparent de deux localités, dans le Houpei

Changhai, 20 novembre. — On mande d'une base japonaise en Chine centrale à la Central Press que des troupes nippones se sont emparées à la suite de violents combats des localités de Chinghin et de Lahien, situées sur le fleuve Li, dans la province du Houpei. L'agence fait remarquer à ce propos que par la prise de ces deux localités, la ligne de défense établie par les troupes de Tchoung-King le long du fleuve Li est complètement tombée aux mains des Japonais.

Tchoung-King précise-t-on encore, a d'ailleurs avoué le succès obtenu par les troupes japonaises.

Le nettoyage des forces communistes dans le Nord de la Chine

Tokio, 20 novembre. — Le quartier général des forces japonaises dans le nord de la Chine fait connaître que les troupes japonaises ont entamé, le 18 novembre, une opération de nettoyage contre les forces communistes chinoises dans la région de l'ancien fleuve Jaune ainsi que du cours supérieur du fleuve Siaochiang dans la province de Shantung.

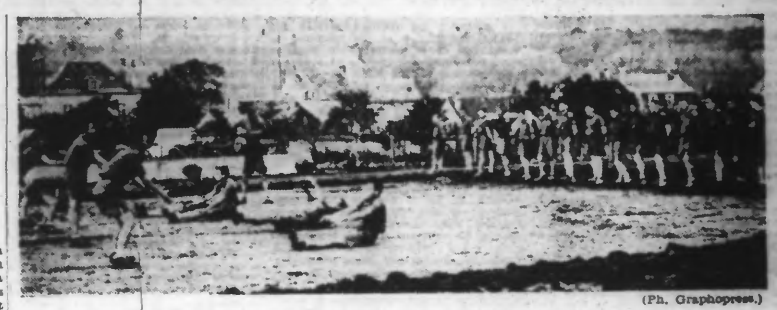

(Ph. Graphopress.)

Les soldats du 1er régiment de France reçoivent une éducation sportive très poussée.

DANS LE PACIFIQUE

Les succès de l'aviation japonaise
200 avions abattus dans la région de Rabaul

Nouvelles de France

Des modifications à certaines obligations d'enregistrement et de timbre

Le « Journal officiel » publie deux lois apportant certains aménagements de détail aux codes de l'enregistrement et du timbre.

L'une des principales mesures adoptées a pour but d'assujettir à la déclaration et aux droits de bail les prorogations légales de jouissance d'immeubles à partir du 1er janvier 1944. Les prorogations non imposées en cours à cette date devront être déclarées par les propriétaires avant le 1er avril 1944.

D'autre part, les dispositions relatives aux ouvertures de coffres-forts après décès sont simplifiées. Il est en outre décidé que, en cas de renonciation à succession, l'héritier acceptant, même en ligne directe, devra acquitter, à raison des biens lui advenant par l'effet de la renonciation, une somme au moins égale aux droits que le renonçant aurait supportés.

Une autre mesure précise que le tarif réduit de 12 % est étendu aux libéralités faites aux offices d'anciens combattants, associations culturelles et congrégations.

Enfin, le minimum des amendes fixes et proportionnelles d'enregistrement et de timbre autres que celles encourues en matière de taxe sur les contrats d'assurance est porté à 50 fr.

Une nouvelle basilique dédiée à la Vierge va être érigée par des prisonniers à Paris

Des architectes anciens prisonniers ont confié au cardinal Suhard leur désir d'élever, à Paris, une basilique qui rappelât, en même temps que leurs souffrances passées, leur foi dans la patrie et leur confiance en Dieu.

Ayant approuvé cette initiative, l'archevêque de Paris suggéra que cet édifice fût bâti sur l'emplacement de l'église Saint-Eloi, vouée à la démolition depuis plus d'un demi-siècle.

La basilique s'appellera Notre-Dame de la Médaille miraculeuse.

A l'« Officiel »

Le « Journal Officiel » du 21 novembre publie une loi du 15 novembre fixant à onze le nombre des centimes additionnels à la contribution foncière des propriétés non bâties à imposer en 1944, au profit des Chambres régionales d'agriculture.

Un gala de dessin animé à Paris

Le groupement « Arts, Sciences et Voyages » vient d'organiser un gala du dessin animé français, à l'occasion de l'anniversaire d'Emile Cohl. Le programme comprend les meilleures productions depuis 1896 jusqu'au « Monde de la Lumière », réalisé en 1938, en passant par les célèbres « Aventures des Pieds-Nickelés », réalisées en 1906. La 2e partie du programme comprend les dessins animés réalisés depuis l'armistice, notamment la Danse macabre, d'après Saint-Saëns, réalisée en 1940, et les meilleures œuvres de l'année.

— Le premier cinéma réservé aux enfants et jeunes gens vient d'être créé à Toulouse par la délégation régionale à la jeunesse du Haut-Languedoc.

— Les épreuves d'honneur du concours international de musique seront disputées le 12 décembre, à Paris.

Près de Brive, dix-huit terroristes sont tués par les policiers

Brive, 19 novembre. — Des groupes de terroristes ont été surpris dans une ferme par des forces de police qui en ont tué dix-huit et dispersé les autres sans que ceux-ci aient eu le temps de faire usage de leurs armes.

Un incident hippano-américain aplani

Madrid, 20 novembre. — Le ministère des Affaires étrangères a publié un communiqué au sujet du télégramme de félicitations du gouvernement des Philippines. Il y est dit entre autres :

« A l'occasion du télégramme de politesse adressé par le ministère des Affaires étrangères à José Laurel, en réponse à sa dépêche, certains émetteurs étrangers et agences de presse publient une information d'après laquelle l'Espagne a félicité Laurel et a reconnu l'indépendance des îles Philippines. A la suite d'une demande du gouvernement des Etats-Unis, au sujet de la vérité de ces nouvelles, qui avaient soulevé de l'émotion dans la presse américaine, l'ambassadeur espagnol à Washington a été chargé de remettre au ministère des Affaires étrangères des Etats-Unis le memorandum suivant :

« Le gouvernement espagnol croit de son intérêt de communiquer ce qui suit au gouvernement des Etats-Unis.

« Le télégramme constitue un acte de politesse à l'égard du peuple philippin qui est allié de l'Espagne par le sang, la religion et la langue et qui a vécu avec l'Espagne jusque il y a cinquante ans. L'existence de ces liens, qui englobent toutes les questions morales et matérielles, fait des Philippines un pays étroitement lié à la tradition espagnole, indépendamment de sa situation politique et internationale. C'est précisément pourquoi l'Espagne s'abstient de toute action politique qui pourrait faire supposer de la partialité.

« Le ministre des Affaires étrangères désire établir que le télégramme est conçu en dehors de tous points de vue politiques et ne signifie nullement la reconnaissance indirecte du gouvernement philippin. On doit ainsi éviter qu'une interprétation erronée ne donne naissance à une campagne qui servirait à troubler les bonnes relations du gouvernement espagnol et du gouvernement des Etats-Unis ».

L'ambassadeur des Etats-Unis à Madrid, d'ordre de son gouvernement, a déclaré au ministre des Affaires étrangères que le gouvernement des Etats-Unis était satisfait de la déclaration qui lui était donnée et considérait l'incident comme clos.

Un appel de Chandra Bose à la collaboration de tous les peuples de l'Asie orientale

Nankin, 20 novembre. — Une grande manifestation s'est déroulée au palais de la Nation, en faveur de M. Subhas Chandra Bose, président provisoire hindou.

Le président Wang Tching Wei, après avoir souhaité la bienvenue au dirigeant nationaliste hindou, déclare que Sun Yat Sen, le père de la Chine, avait exprimé lui-même l'avis que l'effondrement de l'hégémonie britannique était indispensable pour assurer la liberté aux Indes et à l'Asie orientale. Le président chinois ajouta qu'il croyait à la victoire de l'armée hindoue libre.

M. Subhas Chandra Bose, dans son allocution, souligna qu'aucun obstacle ne pourrait se faire à l'union des Chinois si Tchoung-King abandonnait la résistance. Il déclara textuellement : « Je fais appel au maréchal Tchang Kai-Chek pour qu'il ne continue plus à lutter contre nous, Hindous, en faveur des Anglais, mais pour qu'il unisse ses forces aux nôtres afin de combattre l'Angleterre et les Etats-Unis.

« Les prochaines opérations d'hiver n'amèneront pas la reconquête de la Birmanie par les Anglais, mais contribueront à libérer le Bengale et l'Assam car, après ma seconde visite à Tokio, ma confiance dans le Japon est plus grande que jamais. En tant que nationaliste et révolutionnaire qui a séjourné à onze reprises dans les geôles britanniques, je n'aurais jamais compté sur l'amitié du Japon, si je n'avais pas été convaincu de sa sincérité. C'est pourquoi je m'adresse à tous les peuples d'Asie orientale et leur demande de collaborer pour une Asie libre et unie ».

Nouveau bombardement de Londres par la Luftwaffe

QUARTIER GÉNÉRAL DU FÜHRER, 20 NOVEMBRE. — *Le haut commandement des forces armées allemandes communique :*

Des formations aériennes ennemies ont opéré, de jour, jusqu'à la frontière occidentale de l'Allemagne et, au cours de la nuit, au-dessus de l'Ouest du Reich. Les bombes lancées ont provoqué des dégâts et occasionné des pertes à la population. Au cours de ces opérations, sept appareils ennemis ont été abattus. Deux autres ont été descendus au-dessus de l'Atlantique.

La nuit de vendredi, des avions allemands ont de nouveau attaqué des objectifs isolés à Londres.

Une protestation de la Suède à Londres

Stockholm, 20 novembre. — Le ministère des affaires étrangères a fait connaître qu'il résulte de l'enquête à laquelle ont procédé les autorités militaires suédoises, que les bombes jetées sur Lund étaient de provenance anglaise.

C'est pourquoi le ministre des affaires étrangères suédois a chargé la légation suédoise à Londres de remettre une protestation formelle au gouvernement britannique.

En même temps, la légation suédoise doit lui faire savoir que le détail de sindemnités réclamées sera ultérieurement transmis au gouvernement anglais.

* *

Berlin, 20 novembre. — La prétention émise à Londres et suivant laquelle le jet de bombes sur la ville suédoise de Lund avait été effectué par un avion allemand, ne peut plus être soutenue, déclare-t-on à la Wilhelmstrasse, à la suite de constatations faites du côté suédois, de sorte que même les milieux officiels de Londres commencent à battre en retraite.

Il s'agit, déclare-t-on à Berlin, d'un exemple typique de propagande britannique tel que celui qui s'était déjà produit lors de la violation de la neutralité du Vatican par des avions anglo-américains.