TOURCOING

MARDI 23 NOVEMBRE :

Police-Secours : service médical de nuit : tél. 4.30. — Bains municipaux : fermés. — Bibliothèques communale et populaire : fermée. — La Revue du Bouvreuxu de 1943 : à 18 h., cinéma Familia, rue du Brun-Pain.

La première assemblée de l'Union locale des femmes de prisonniers

La nécessité de grouper toutes les mères et femmes de prisonniers de guerre, a été constatée une fois de plus, à l'occasion de la réunion constitutive de l'Union locale des femmes de prisonniers qui s'est tenue dimanche après-midi, en la salle des fêtes de l'Ecole industrielle.

Sur la scène se trouvaient MM. D. Vandamme, adjoint, représentant le maire et l'administration municipale ; Alph. Motte, délégué du Secours national ; Mlle Trentesaux, conseiller municipal, secrétaire générale de la Croix-Rouge ; P. Tiberghien, président de la Fédération des anciens combattants ; Loviton, président de la « Maison du prisonnier », les membres du bureau de l'Union locale, dont Mme Ragon, déléguée ; Mme Millescamps, déléguée-adjointe ; Mme Lemay, trésorière, et Mme Depelchin, secrétaire ainsi que de nombreux représentants de groupements se rattachant au mouvement prisonnier.

M. Loviton dit combien il était heureux de constater l'empressement apporté par les mères, femmes et enfants de prisonniers, à participer aux travaux de l'Union locale, puis il présenta en termes élogieux Mme Fabrikant, délégué générale de l'Union de France, elle-même femme de prisonnier, qui s'attache avec une grande sollicitude à améliorer le sort des prisonniers et de leurs familles.

En une causerie très écoutée, Mme Fabrikant, après avoir fait l'historique de l'Union, indiqua les buts essentiels poursuivis par celle-ci et qui se résument en deux mots : amitié et entr'aide.

Ce double but s'inspire de l'exemple donné par les prisonniers dans les camps et les rapatriés au sein de leurs organisations.

Le champ d'action est vaste : l'aide aux femmes et enfants, aux familles sinistrées ; dans cette voie, l'Union générale a déjà fait des prouesses. Le redressement national a aussi sa place marquée dans ce beau programme social ; enfin, les questions matérielles sont loin d'être oubliées et l'action exercée par l'Union, au nom des groupements locaux, auprès des pouvoirs publics ne manquera pas d'avoir une heureuse influence.

Mme Fabrikant termina en invitant les femmes de prisonniers à participer de tout leur cœur à la tâche entreprise.

M. Loviton remercia l'orateur. La réunion se termina par un concert et le tirage d'une tombola.

Peaux abîmées, dartres, points noirs. Tout cela vous sera évité si vous employez une bonne crème de beauté. Essayez celles qu'a sélectionnées pour vous
MARYSE 121, Rue de la Croix-Rouge TOURCOING. 771016

Les auditions de la Sainte-Cécile

L'Harmonie municipale. — Sous la direction de M. Marcelin, directeur du conservatoire, l'Harmonie municipale a donné dimanche, à 11 h. 30, en l'église Notre-Dame, sa première audition de Sainte-Cécile. Cette manifestation artistique, malgré les difficultés de l'heure, ne laissa rien à envier aux précédentes, et la foule des auditeurs constata que notre première société musicale se maintenait toujours à la hauteur de sa réputation.

Le programme avait de quoi satisfaire les plus difficiles par sa belle tenue et son éclectisme ; l'on apprécia particulièrement les solistes, MM. Ducatillon, Delbarre et Desauvages, professeur au conservatoire, et M. Parent, qui avaient un rôle particulièrement sévère à assurer ; ils s'en acquittèrent avec talent.

— « La Voix des Combattants ». — Cette excellente chorale, à qui M. J. Wibaut a su donner une impulsion remarquable, s'est fait entendre dimanche au cours de la messe de 11 h. 30, en l'église du Sacré-Cœur. Elle exécuta des œuvres de Griesbacher, de Gounod et les « Sanctus » et « Agnus Dei » de A. Heinrich, qui accompagnait à l'orgue avec maîtrise.

Cette audition fut impeccable et elle témoigna de la valeur des éléments réunis sous l'habile direction de M. J. Wibaut.

— Le choral Saint-Eloi a exécuté dimanche, à 10 h., en l'église paroissiale, un programme qui dut satisfaire les plus difficiles. Il comprenait : le Kyrie et l'Agnus de la messe de Saint-François-d'Assise de Paladilhe ; le Gloria et le Sanctus de la messe de Saint-Charles, de G. Ghestem, et le « Chant de triomphe », de Noyon, le tout à quatre voix mixtes, orgue et orchestre, sous la direction de M. G. Ghestem.

L'orgue était tenu par Mlle Simone Carbon et les soli furent chantés d'une façon impeccable par Mlles Zulma Barbieux, Henriette Lamma, Valentine Vanbonacker et M. Achille Carbon.

Les choristes se réunirent ensuite pour offrir leurs souhaits à M. le curé à M. et Mme Motte, présidents d'honneur et à M. Ghestem, leur sympathique et dévoué président-directeur.

Mme MARCHAL, Modiste, 14, rue de Menin, fait connaître à sa fidèle clientèle que son magasin est transféré 125, rue Auber (arrêt tram M) 771564

MARCQ-EN-BARŒUL

La clôture de l'Adoration à Saint-Vincent

La fête de l'Adoration s'est déroulée, dimanche, en la paroisse Saint-Vincent, en présence d'une assistance nombreuse et recueillie. M. le chanoine Delaeux, qui avait assuré la prédication du triduum préparatoire, prit encore la parole à toutes les messes.

A 8 h., il y eut communion générale, puis, à 11 h., grand'messe chantée par M. le chanoine Flageollet, supérieur de l'institution libre de Marcq. Au cours de l'office, la chorale paroissiale interprèta, sous la direction de M. Manche, la « Messe » de Théodore Dubois.

A 16 h., la cérémonie se clôtura par les vêpres et un salut solennel, avec procession. Elle était présidée par M. le chanoine Allaert, supérieur du petit séminaire d'Hazebrouck, dont la schola exécuta les chants et cantiques. M. le chanoine Cantry, qui officiait, remercia les fidèles de leur ferveur à l'occasion de cette fête de l'Adoration, l'une des plus belles qu'ait connues la paroisse, puis il prononça l'amende honorable.

M. le chanoine Delaeux insista ensuite sur la nécessité de la prière, de l'esprit de sacrifice et d'union, en vue d'assurer le salut de l'Eglise dans le monde.

Rappelons enfin que S. Em. le cardinal Liénart se propose de venir présider une grande journée paroissiale, à St-Vincent, le dimanche 12 décembre.

HALLUIN — La bénédiction d'un dispensaire au hameau du Colbras

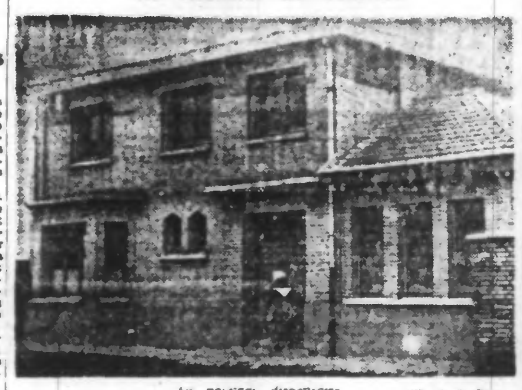

Le nouveau dispensaire (Ph. J. de Rx).

La paroisse Notre-Dame-des-Fièvres vient, nous l'avons dit, d'être dotée — grâce au zèle de son pasteur, M. l'abbé Debondt et au concours de généreux bienfaiteurs — d'une œuvre nouvelle, appelée à rendre d'immenses services à la population ouvrière du Colbras. Il s'agit d'un dispensaire, dont les coquets locaux, récemment édifiés, s'élèvent près de l'église, à côté de l'école de filles inaugurée il y a un an.

Ce dispensaire a été béni solennellement dimanche, par M. le vicaire général Bouchendomme, délégué par Son Em. le cardinal, qui a, en même temps, procédé à l'installation des trois Filles de la Sagesse appelées à diriger l'établissement.

A 14 h. 30, les religieuses accompagnées de nombreuses consœurs, notamment de la Nativité, d'Halluin-Centre, ont été reçues à l'école de filles, par M. le curé, entouré des personnalités paroissiales. Un charmant compliment leur fut adressé par des fillettes, et M. Louis Vandewynckele, président du conseil paroissial, leur souhaita la bienvenue. Puis un cortège se dirigea vers l'église, au chant de cantiques. Dans la nombreuse assistance nous avons remarqué : MM. Gaston Petit, maire ; Joseph Wabquet, adjoint, et plusieurs conseillers municipaux.

L'office fut présidé par M. le vicaire général Bouchendomme, ayant à ses côtés MM. les chanoines Fagneaux, directeur diocésain de l'enseignement, et Schabaillie, doyen d'Halluin.

Après avoir salué la présence de M. le vicaire général Bouchendomme et de M. le chanoine Schabaillie, M. l'abbé Debondt remercia les religieuses d'avoir accepté de venir se dévouer au bien matériel et spirituel des habitants du Colbras. Il exprima aussi sa reconnaissance aux bienfaiteurs et aux personnalités présentes.

Un salut fut ensuite chanté par M. le chanoine Farmeaux. Au cours de celui-ci, la chorale mixte de la paroisse, dirigée par M. Boucherie, interprèta des œuvres de circonstance.

Après la bénédiction du T.S. Sacrement, M. le vicaire général évoqua l'action bienfaisante des religieuses.

Une procession se dirigea alors vers le dispensaire dont M. le vicaire général Bouchendomme bénit les locaux. Après cette cérémonie, M. Auguste Vandewynckele, président de la Société civile immobilière du Colbras, remercia M. le vicaire général et forma des vœux pour la prospérité de l'œuvre. Le public fut ensuite autorisé à visiter le nouvel établissement.

LA MAITRISE DE SAINT-HILAIRE A HONORE SAINTE CECILE. — Dimanche, l'excellente maîtrise de la paroisse Saint-Hilaire a donné son audition de Sainte-Cécile, au cours de la grand'messe de 9 h. 30, célébrée par M. le chanoine Schabaillie, curé-doyen, assisté de MM. les abbés Henpion, vice-doyen honoraire, et Beddelem, vicaire.

Sous l'habile direction de M. l'abbé Tzimmerman, maître de chapelle, la maîtrise détailla parfaitement la « Messe à quatre voix » de Van Durn, « Benedicta » de Rameau et un cantique à Sainte-Cécile de Brinon.

L'orgue était tenu par M. Cauchy, organiste paroissial. Après l'offertoire, M. le doyen félicita la maîtrise et la remercia des précieux services qu'elle rend à la paroisse.

LE CONTROLEUR DES CONTRIBUTIONS DIRECTES se tiendra, samedi 27, de 9 h. à midi, à la mairie.

Une audition des chœurs mixtes de Notre-Dame-des-Victoires au Pont-de-Marcq

Sous la direction de M. Robillard, les chœurs mixtes de Notre-Dame-des-Victoires ont donné, dimanche, au cours de la grand'messe, une audition de Sainte-Cécile, qui fut très goûtée. L'ensemble, bien au point, interprèta un programme choisi, lequel comprenait notamment « L'Hymne triomphal », à 4 voix mixtes, de Raymond Robillard, dont c'était la première audition à Marcq et qui fut donné avec un grand souci des nuances.

Un gala de music-hall au profit des prisonniers

A l'occasion du tirage de la tombola, à l'hôtel de ville, un gala de music-hall aura lieu le dimanche 28. L'Amicale des prisonniers de guerre s'est assuré le concours du jazz André De Flandre, dont le répertoire moderne et classique, émaillé des meilleurs sketches du genre, enchantera les plus difficiles. D'autre part, l'exquise chanteuse Paulette May, dont l'avenir est plein de promesses, et un couple d'acrobates réputés, « Les Jeannys », sont inscrits au programme. D'autres attractions de premier ordre complètent ce spectacle. A partir de lundi, vente et location des places à l'hôtel de ville (guichet 11 et 12).

DISTRIBUTION DE VOLAILLES — Mardi 23, à partir de 8 h., quartier du Bourg, maison des œuvres, Grand'Place. Se munir de la carte de volailles.

LE BLÉ DES AUTRES... — La police a dressé un procès-verbal à deux gardes-fils, Edouard Dernis, 35 ans, 11, rue Sainte-Marie, et Antoine Smobeck, 46 ans, rue de l'Herrengerie, 67, pour vol, le premier, de 5 kilos de blé, le second, de 2 kilos, au préjudice de M. Perrin, cultivateur, rue de la Bercquerie. Les cinq kilos ont été retrouvés chez Dernis et remis à leur propriétaire, le second a déclaré l'avoir donné à ses poules.

POUR OUTRAGES A LA POLICE, un procès-verbal a été dressé à M. Albert Ducroquet, 50 ans, cultivateur rue de la Blanderie, 15.

COMINES

DISTRIBUTION DES TICKETS DE RATIONNEMENT pour le mois de décembre : jeudi 25 : de 9 h. à 11 h. 30, n° 1 à 1.250 ; de 14 h. à 17 h. 30, 1.251 à 2.500. — Vendredi 26 : de 9 h. à 11 h. 30, 2.501 à 3.750 ; 14 h. à 17 h. 30, 3.751 à 5.000. — Samedi 27 : 9 h. à 11 h. 30, 5.001 à la fin ; 14 h. à 17 h. 30, les travailleurs lourds et les rations supplémentaires de malades et futures mères. — Lundi 29 : de 15 h. à 17 h. 30, les cultivateurs, etc... — Mardi 30 : de 13 h. 30 à 16 h., à Sainte-Marguerite.

ETATS CIVILS

ROUBAIX. — Naissances. — Guy Deamarcheller, 159, r. Rubens, app. 7, né à la Clinique maternelle. — Monique Lorthiour, 59, r. Chanzy, née r. Daubenton, 219. — Renée Vannaste, 6 r. Montgolfier.

Décès. — Albert Leeterquy, 21 ans, r. Descartes, fort Sion, 43. — Clémence Maertens, veuve Brunin, 69 ans, 31, r. de Barbieux. — Clémence Mafaut, épouse Dollé, 29 ans, 35, r. Sainte-Thérèse.

POMPES FUNEBRES GENERALES, 49, rue Sébastopol Roubaix (Tél 334-21) Organisation complète de Convois.

Emile Meunier, 79 ans, 24, bd de la République.

WASQUEHAL. — Mariage. — Roger Dhaenens, liseur de dessins, à Lys et Gisèle Marlière, piquûrière, 16, avenue de la Victoire.

HALLUIN. — Naissances. — Claudy Mittenaere, 31, r. Victor-Hugo. — Marie-Christine Toulemonde, 28, r. Gustave-Desmetre.

Médites ce quatrain, lises cette rubrique
Vous pourrez épuiser les marques de fabrique
Vouloir blanchir un nègre c'est kifkif bourrico
Comme avoir linge blanc sans employer Blanco.
ACCART - Lille
399144d

ROUBAIX

MARDI 23 NOVEMBRE :

Aujourd'hui : St Clément ; demain, ste Flore. — Soleil : 8 h. 18, 17 h. 01. — Lune : Nouvelle le 27. — Sapeurs-pompiers : No d'appel 303.33

La réunion des prisonniers roubaisiens rapatriés

Dimanche, à 16 h. 30, la réunion annuelle des prisonniers rapatriés a eu lieu dans la salle du Radio-Ciné, rue du Général-Sarrail, mise gracieusement à la disposition des organisateurs et sous la présidence de M. Pruvost, président du comité des prisonniers rapatriés de Roubaix.

Après une minute de silence observée en communion avec les prisonniers des stalags pour ceux qui sont morts en captivité, M. Bourgois, directeur de la Maison du prisonnier donna un aperçu de l'activité des centres d'entr'aide depuis le 1er janvier 1943. Il en rappela brièrement la tâche et montra de quelle façon les rapatriés doivent y apporter leur concours.

Ensuite M. Cornette prisonnier rapatrié et délégué du comité de direction des prisonniers du Nord, parla de la situation du rapatrié à l'égard de la charte du travail.

L'orateur souligna la nécessité de la réconciliation des patrons et des ouvriers en vue de l'organisation sociale de la profession.

Pour conclure, il invita ses auditeurs à s'intéresser aux réformes sociales indispensables et insista sur le caractère essentiellement français de la charte du travail.

COMMENT !
Vous n'avez pas encore vu cette merveille qu'est *La Ville Dorée* le triomphe de la couleur. Allez le voir sans tarder, il passe au **Ciné des Tramways**

Les auditions de Sainte-Cécile

A la Grande-Harmonie. — Une foule compacte de fidèles s'était réunie dimanche, à la messe de midi, en l'église Saint-Martin, pour goûter l'audition de Sainte-Cécile de la Grande-Harmonie. Et elle se réjouit de l'admirable interprétation de pages qui sont la gloire de la musique !

La Grande-Harmonie a retrouvé un guide sûr qui exécutera sa marche sur le chemin du succès : le jeune maître Decenclos.

Que ce soit dans la « Pavane pour une infante défunte » de Ravel ou dans le « Prélude de Parsifal » de Wagner, ou encore dans le « Scherzo et marche de la 3me Symphonie » de Beethoven, les musiciens ont donné la pleine mesure de leur talent.

Soyons reconnaissants à la Grande-Harmonie et à son chef de la qualité des émotions et des joies qu'ils nous ont procurées. Et aussi d'avoir donné à notre amour-propre de Roubaisiens tant de raisons d'être satisfait.

A Saint-Jean-Baptiste. — Au cours de la messe de 11 h. 30, le Choral Saint-Jean-Baptiste interprèta avec art le « Kyrie » de la messe solennelle de Vierne et « Gallia » de Gounod. La voix très pure de Mlle Flévet, soliste, fut très appréciée. Les grandes orgues étaient tenues par MM. Morel et Dumortier.

A Notre-Dame. — Les petits chanteurs de la paroisse, sous la direction de M. Wallart, vicaire, chantèrent avec un ensemble parfait, durant la messe de 11 h. 30, divers cantiques dédiés à la T. S. Vierge ou à sainte Cécile. On entendit notamment « Douce Vierge Marie », « Gloire à toi, Cécile », « Ave Maria », etc... A l'orgue, Mlle J Peers.

A Notre-Dame de Lourdes. — La chorale paroissiale avait tenu à fêter sa sainte patronne en faisant célébrer la messe de 11 h. 30 l'intention de son président défunt, M. François Lierman, ainsi que pour tous ses membres honoraires. Elle exécuta avec sa maîtrise différents psaumes et cantiques, avec accompagnement d'orchestre, puis le « Sanctus » et le « Benedictus » de la « Messe russe » de Gretchaninoff et « Chœur final » de Mendelssohn.

A Saint-Joseph. — Les paroissiens, au cours de la messe de 11 h. 30, profitèrent d'un programme de choix donné par la chorale paroissiale. On entendit successivement : « Kyrie » de Naevervieski ; « Cantate à saint Cécile » (Soliste : M. Derycker) ; « O Salutaris, » «C'est l'agneau de Dieu, « O Christ, roi des rois ».

Tous ces chants étaient accompagnés à l'orgue par Mlle Decoyère.

LES AILES BLANCHES

Le drame d'un amour inavoué.

« Musique et spiritualité », conférence et concert par Mlle Paule Descampe

Le vendredi 26 novembre, à 19 h. 30, en la salle du conservatoire, rue de Soubise, se donnera une soirée qui se place d'elle-même sur un plan très élevé. En effet, une jeune et ardente propagandiste originaire de notre région, Mlle Paule Descampe, y défendra un sujet qui lui tient à cœur sur la musique et la spiritualité.

Cette conférence sera suivie d'un récital de musique particulièrement intéressant où Mlle Paule Descampe, au violoncelle et Mlle Marinette Capelle, au piano, interprèteront des œuvres de Beethoven, Haendel, Vivaldi et Chausson.

Ce gala est organisé au profit des œuvres de la J.I.C. Prix des places : 80, 40 et 20 fr. Location au conservatoire à partir d'aujourd'hui.

AU PETIT FOURREUR, Artisan, rue de la Vigne, 96, Roubaix. - Fourrures.

Au profit des sinistrés de l'industrie hôtelière

La Chambre professionnelle des débitants de boissons, restaurateurs et hôteliers organise pour le samedi 27, à 19 h., au Grand Théâtre, un gala théâtral au profit de la caisse des sinistrés de la corporation. La troupe Léon Delmille interprètera son grand succès, « Le Pays du Sourire », avec le concours du Petit Monde Artistique. Location au Grand Théâtre à partir de lundi.

Dans les P.T.T.

M. Baroux, agent inspecteur des P.T.T. à Roubaix a été muté à Paris. MM. Pollet et Huart, respectivement contrôleurs municipaux à Dunkerque et à Caen, sont nommés à Roubaix-principal.

MORT AU CIMETIERE. — Dimanche, M. Henri Duthoit, 57 ans, 76, boulevard de Reims, s'était rendu au cimetière, sur la tombe des siens. En proie à un malaise soudain, il s'affaissa. On le conduisit au commissariat du 3me arrondissement, place Chaptal, et l'on manda M. le docteur Duboël. Mais tous les soins furent inutiles, M. Duthoit ayant succombé à une affection cardiaque.

AU PROFIT DES PRISONNIERS DE LA PAROISSE SAINT-ANTOINE. — L'Œuvre du soldat, avec le concours d'une troupe d'anciens prisonniers, organise une séance récréative, qui sera donnée 12, rue de Remiremont, le dimanche 28 novembre, à 15 h. 30, au profit des prisonniers de la paroisse. Au programme figure un drame en un acte : « Au Stalag », dont l'auteur est M. A. Lebourg, prisonnier libéré. On peut retenir ses places à la Maison paroissiale, 12, rue de Remiremont, à partir du dimanche 21 novembre.

UNE CHUTE. — M. Pierre Delforterie, 2, rue Ma-Campagne, est tombé chez lui, samedi, et s'est blessé assez sérieusement au front. M. le docteur Radu a fait admettre le blessé à l'hôpital.

VIOLENCE. — Dimanche, vers 22 h. 30, Mme Marguerite Bryon, 72, rue Saint-Joseph, demanda l'aide de la police pour mettre à la raison un ancien locataire qui menaçait de tout briser chez elle. Les agents appréhendèrent l'homme, Albert Hooghe, 42 ans, mécanicien, 113, rue de la Malcense, à Tourcoing. Comme il avait brisé un carreau, plusieurs chaises, et défoncé une porte, il sera pourvu pour bris de clôture.

UN VOLE UN VELO... — M. Michel Van Nieuwenhuyzse, 15 ans, étudiant, 70, Grande-Rue, a eu son vélo volé rue du Château, entre 14 h. et 19 h.

ET UN MANCHON DE DAME. — D'autre part, Mlle Olga Patryn, 22 ans, modiste, 8, rue de la Fonderie, a été victime d'un filou qui lui a enlevé un manchon en oppossum, qu'elle avait déposé au vestiaire du Parc des sports.

CROIX-ROUGE FRANÇAISE. — Les familles qui ont demandé le rapatriement de leurs enfants actuellement placés en Dordogne, à la Jurèbie s'ont informées que le retour de ceux-ci aura lieu le 1er décembre. à 18 h. 10, en gare de Lille.

FLERS-LEZ-LILLE

LES NOCES D'OR DE M. ET Mme LECOUTRE-D'HELLEMME

Dimanche, à 10 h., en l'église du Sacré-Cœur, une messe d'actions de grâces a été célébrée à l'occasion des cinquante années de mariage de M. et Mme Lécoutre-D'Hellemme. Les deux époux se retrouvaient au pied de l'autel qui reçut, il y a un demi-siècle leur serment de fidélité. Le R.P. Depecker officiait. Touchante cérémonie, au cours de laquelle la participation de la chorale paroissiale, alla droit au cœur du jubilaire que la dirigea pendant trente-trois ans à titre bénévole. Il sera d'ailleurs, un peu plus tard l'objet d'une distinction que ses services et son dévouement méritent amplement.

Après l'office, un vin d'honneur groupa, dans une manifestation intime, les jubilaires et leur famille et les membres de la chorale, sous la présidence de M. l'abbé Bernard, curé. Ainsi fut honoré ce bel exemple d'union conjugale.

Mme Georges Constant-Mansart et M. Edmond Lecoutre reçoivent la croix du Mérite diocésain

Le jour était bien choisi pour remettre à M. Edmond Lecoutre et à Mme Georges Constant les croix du Mérite diocésain.

Si M. Lecoutre, en effet, dirigea si longtemps la chorale, Mme Constant, pendant quarante-sept ans, accompagna aux orgues les chants et les prières.

C'est la raison pour laquelle S. Em. le cardinal Liénart décerna à ces deux bons serviteurs de l'Eglise la distinction diocésaine qui leur fut remise hier après-midi, au cours d'un banquet familial auquel assistaient le clergé paroissial, les membres de la chorale et les médaillés.

Pendant le repas, présidé par M. Jean Delerue, celui-ci félicita M. Jean Desmarets, directeur intérimaire de la choral, en l'absence de M. Jean Derwa en captivité.

LA SAINTE-CECILE A LA CHORALE PAROISSIALE JEANNE-D'ARC — En l'église du Sacré-Cœur eut lieu, à 9 h., l'audition de la messe de Sainte-Cécile de la chorale Jeanne-d'Arc qui, sous la direction de M. Jean Desmarets, interprèta avec beaucoup de sens religieux et musical un programme de choix, avec le concours de M. Léon Monies, baryton de la chorale Saint-Michel de Roubaix.

CROIX

Un gala de boxe au profit d'œuvres de bienfaisance

Dimanche 28, à 15 h., aura lieu, en la salle municipale de Croix, une belle réunion au profit du « Colis aux prisonniers » et du Bureau de bienfaisance de Croix, organisée avec le concours de l'Académie des sports de Roubaix.

Au programme: deux grands combats professionnels en 10 rounds de 3 minutes : Pierre Klionowski, d'Hersin-Coupigny, contre Paul Beckoute (élève Dubus), et Hombrouck d'Hénin-Liétard, contre A. Dalle-Moercant du Ring dunkerquois. En outre, six beaux combats en trois rounds de 3 minutes, entre les meilleurs éléments amateurs de la région.

Nul doute que ce programme ne réjouisse les nombreux fervents du « noble art », tout en leur permettant d'apporter leur concours à une bonne œuvre.

Location : à Croix, Café de la salle des fêtes ; à Roubaix, Café Dubus, 41, rue du Chemin-de-Fer, et A la Betterave, 175, rue de Lannoy. Prix des places: de 15 à 75 fr.

VIANDE DE CHEVAL mardi, 9 h. Nys, 4, rue de Lille, CROIX 1650rd

REBELLION ET OUTRAGES. — Léon Platteau, 10, rue Holden, a refusé de se rendre au commissariat de police, où il était convoqué. Sommé d'y aller, il insulta un gardien de la paix qui l'y contraignait. Le lendemain, au commissariat, il se rebella de nouveau contre un brigadier et l'injuria. Il a fait l'objet de plusieurs procès-verbaux.

WASQUEHAL

La femme d'un prisonnier est tamponnée par un tramway Mongy

Grièvement blessée, elle meurt quelques instants plus tard

Un de ses enfants est blessé

Dimanche, vers 19 h. 30, Mme Legleye, 31 ans, 66, rue de la Vendée revenait de chez son frère, qui habite avenue de la Victoire. Alors qu'elle traversait, dans la nuit, les voies du Mongy, elle fut tamponnée — ainsi que ses enfants qu'elle tenait par la main — par un tramway venant de Lille, piloté par M. Emile Demarcq. Le Mongy stoppa presqu'aussitôt et les victimes furent transportées chez M. Dewez, au Café de la Terrasse, en face du lieu de l'accident.

M. le docteur Sulin vint leur donner des soins mais hélas, Mme Legleye devait succomber quelques instants plus tard des suites de ses blessures. Son petit garçon Philippe, âgé de 4 ans, portait des plaies sur tout le corps, mais ses jours ne paraissent pas en danger. L'aînée, Marie-Christine, âgée de 7 ans, sortit indemne de l'accident. Le corps de Mme Legleye a été transporté à son domicile.

Détail navrant : le mari de Mme Legleye est actuellement prisonnier en Allemagne.

UN VELO A ETE VOLE au préjudice de M. Emile Vanhoye, 14, avenue du Sart, devant la porte de la boulangerie Planckaert, avenue du Sart.

LES SOUPES POPULAIRES. — Inscriptions pour la semaine du 29 novembre au 4 décembre, vendredi de 14 h. à 15 h. 30, à la salle annexe, rue de Roubaix, pour le Capreau et la Planche-au-Rien, et samedi, de 8 h 30 à 11 h. 30, salle des fêtes, rue Jean-Macé, pour le Centre.

DE LA VOLAILLE POUR LE CAPREAU. — Répartition mercredi 24, à 14 h. 30, salle du patronage, 3, place de Tourcoing. Se munir des tickets A et B.

REPAS A EMPORTER AUX VIEILLARDS. — Inscriptions au restaurant, rue Pasteur, vendredi de 9 à 12 h. pour le Centre, et de 14 à 17 h., salle annexe, rue de Roubaix pour le Capreau.

WATT
Pour vos cadeaux
Maison VANHEENEN
Parfumerie - Maroquinerie - Bijouterie.
4, Rue Carnot, 4

A l'œuvre on connaît l'ouvrier !
Des Laboratoires uniques en France servis par une équipe homogène de Techniciens d'élite.
De puissants moyens d'expérimentation et de construction.
Des essais poussés avec la dernière rigueur, au banc et sur route,
ont permis à Solex de prendre la première place dans le domaine de la carburation.
814 brevets d'invention d'importance variée, jalonnent les étapes de sa progression en France et à l'Etranger et témoignent de son travail et de sa puissance créatrice. Or, toutes ces réalisations sont caractérisées par leur valeur pratique et leur simplicité, qualités essentielles pour l'usager.
Solex poursuit son effort et, comme par le passé, les salons Solex offrent celles de la qualité technique.
SOLEX
Garage S. Dessessen, Roubaix 1/2

mais si
TOUT COMME AVANT...
Faite avec les mêmes produits, suivant les mêmes formules, avec le même soin, Teinture Idéale vous donne une garantie absolue de qualité inchangée. Restez fidèle à la marque qui a fait ses preuves.
TEINTURE IDÉALE teint tous tissus

Que boire à la place du thé ?
Prenez Angélica : délicieuse infusion d'angélique, parfumée et digestive. Son usage régulier embellit et éclaircit le teint. Très économique : la boîte pour 100 à 120 tasses, 15 francs. Envoi contre mandat 17 fr. En vente : Toutes pharm. ou herbor. et Sté «LA PENSEE SAUVAGE» 167 Bd Malesherbes Paris Carnot 16.80

DÉJEUNER SURNOURRISSANT
BLÉDORÈVE
IBLED
C'est la rêve au réveil !

Pour le goûter des enfants
rien de plus indiqué qu'un BISCUIT VITAMINÉ Délis
agréable au goût et puissamment reconstituant sous un faible volume.
C'est le suralimentaire naturel antirachitique qui convient le mieux aux enfants en croissance.
Vente exclusive chez les pharmaciens et herboristes.
C'EST UN PRODUIT DE LA GERBE D'OR

Je mange moins et je reste grosse
C'est la constatation désolée que font encore beaucoup de femmes trop fortes. Il faut leur conseiller Antigrès (deux comprimés à chaque repas). Avec Antigrès, moins de graisse — et une santé meilleure ! Toutes pharm. Visa 1548 P 5514 d

OFFREZ-LUI UN LUSTRE
Nous présentons pour les fêtes de fin d'année une riche collection de lustres d'art modernes et de style à des PRIX TRÈS RAISONNABLES, dont la qualité et le fini sont irréprochables. Venez nous voir SANS AUCUN ENGAGEMENT, mais n'attendez pas pour cela que beaucoup aient déjà choisi, la quantité de lustres mise en vente étant forcément limitée.
Lustres FACEN
1 & 3, Rue Sans-Pavé, LILLE (Nord)
Téléphone : 520-11

Cours financiers hebdomadaires

PARQUET

Banque Indochine, 11900. — B.N.C.I., 1800. — Union Parisienne, 1500. — Cie Algérienne, 2690. — Comptoir d'Escompte, 3200. — Foncier d'Algérie, 1525. — Std Financ. de l'Est, 384. — Std Générale, 2904. — Rente Foncière 1332. — Rot. 975. — Lyon, 1832. — Midi, 1170 — Orléans, 1390. — Ouest 956. — Tram. Shanghai, 1475 — Magasins Généraux, 4050. — Lyonnaise des Eaux, 3820. — Air Comprimé, 2250. — Electricité de Paris, 1682. — Energ. Ellectrol Médit., 2190. — Energie Electr. Nord-France, 856. — Etz Electrique 1920. — Etz Lumière, 850. — Nord Lumière, 2000. — Ouest Lumière, 1890. — T.S.F., 2300. — Thomson, 900. — Cot Saint-Quentin, 810. — Fil. Laine Fourmies, 780 — Gas Lebon, 4350. — Gas et Eaux, 1040. — Gas Nord-Est, 1465 — Micheville, 2500. — Chatillon-Commentry, 5800. — Citroën, 2225. — Penarroyd, 25'0. — Ac. Marine, 1270. — Jeumont, 890. — Pont-à-Mousson, 6800. — Peugeot 1635. — Charb Tonkin 6095. — Commentry Fourchamb., 2600 — Carmaux, 3690. — Encarpelle, 4270 — Grand-Combe, 2700. - Guergour, 6050 — Penarroya, 1806 — Standard Pétroles, 3290. — Mat. Color Saint-Denis, 2350 — Pr. Lion-Noir, 1975. — Ripolin, 7500. — Verr Aniche, 5095 — Salines de l'Est, 1850. — Méseng. Maritimes, 782. — Omnibus 775. — Transatlantique, 370 — Brass. Fort-Carré 5050 off. — Brass de la Meuse, 2800 — Distill. Cusenier, 5375 — Raff Say, 1445. — Saint-Raphaël, 18000 — Ciments Français, 10100. — Mat. Const Loiseau, 1501. — Caout. Indochine, 2899. — Hachette, 2348 — Compteurs à Gaz, 1307. — Ouest-Africain, 2170 — Union Européenne, 2275.

COULISSE

Albi, 2080 — La Broche, 1725. — Bruay, 350 — Cambodge, act., 1455, parts, 560. — Centrale Mines, act., 725, parts, 2175. — Cimente, 3060 — Douai, 1710 — Dong Triau, 534; parts 7600. — Dufour et Chebaud, 881. — Exploit. Min. Tunisie, 299. — Etains Indochine, 141; parts, 1305. — Forges Motr. Centre, 1710. — Glycérine, 1840 — Aliment. Heudebert, 3650. — Hotchkiss, 3415. — Hydro Energie, 3760. — La Bouve, 1120. — Huiles de Pétrole 953 — Hutchinson, 1350. — Hydro-Céra, 856. — Keller Leleux, 3985. — La Lucette ancienne, 880 off. — Lorraine ancienne, 880 off. — Lièvin (Petit), 831 — Méteux Allig. Blanc, 380; parts, 2320. — Magnéto B.B., 830. — Magnant, 1300. — Mékong, 1365 ; parts, 16800. — Micholin, parts, 4000. — Mines et Pr. Chimiques, 2850. — Moteurs Gnôme, esp., 2100; jouiss., 2000 .— Moulins Maghreb, 430. — M'Zaïta, act., 720; parts, 10470 — Navigation Afr. Nord, 2250. — Optique Méca. Haute Fréq., 2005 — Afr Mines Transp. (C. Ouenza), 3450. — Padang, 1520; parts, 34300. — Claude Paz et Silva, 1280. — Pernod, 2355. — Phosph. Constantine, 1530. — M'Dilla, 880. — Tunisiens, 881. — Piles Hydra, 170. — Pain-e-à-Prime, 1670 — Primagaz, 3090. — Pr. Chimiques Coignet, 1750. — Pr. Organo Chimiques, 1430. — Raff. Français, 5370; parts, 1080. — Roubaisienne, 4300 — Rochefortaise, 3370. — Salaisons, [illegible] — Tales de Laurence, 2080. — Tramways Bougie, parts, 500. — Turbine Franciscot & A., 345 — Union Tropicale, [illegible] — Vieille Cure, 601. — Viscose Nationale, 1485

LISEZ dans LA VIE DU NORD du 30 NOVEMBRE un reportage illustré sur L'EGLISE SAINT-MARTIN DE ROUBAIX
Le numéro : 1 fr.

SPECTACLES ROUBAIX

La reprise de « Cyrano de Bergerac »

On sait quel succès remportèrent les 30 et 31 octobre, au Grand Théâtre de Roubaix, les représentations de « Cyrano de Bergerac ».

La troupe du « Théâtre au service des stalags », toujours ambitieuse d'aider les œuvres de la Maison du prisonnier, reprit dimanche après-midi ce spectacle.

Une assistance nombreuse fit aux interprètes un excellent accueil. On sait le bien qu'il faut penser de chacun d'eux et notamment de Cyrano, M. Roger Van Mullem, dont la création avait été une révélation. On est tenté de faire appel à des termes tout aussi chaleureux pour louer Mlle Marie Raphaèle Prieu qui a été une excellente « Roxane ». La comparaison que d'instinct l'on établissait entre elle et la précédente détentrice du rôle ne lui était pas défavorable. Nous la félicitons sans réserve.

Les autres acteurs, dont nous avons déjà le 31 octobre souligné les mérites furent égaux à eux-mêmes. Le « Théâtre au service des stalags » a le vent en poupe ; les excellents amis qui le composent ont bien mérité du public roubaisien et tout de la Maison du prisonnier.

Nous souhaitons, pour notre plaisir, qu'ils ne restent point en si bon chemin.

de X.

Nous ajoutons que le violoncelliste artiste André Miasnet, en dit, notamment le droit d'être point par son artiste, a rapporté aux cantines américaines 11.000 francs et le dernier-né de Van der Meersch 6.000 francs.

Au Grand Théâtre de Roubaix

La troupe du Grand Théâtre de Roubaix n'était partagée hier. En effet, une partie s'était rendue à Calais où elle joua « La Tosca » devant une salle comble. D'autres éléments interprétaient à Roubaix, en outre, l'opérette « Dix-neuf ans » dont nous avons fait la critique lors de la première représentation.

Cette activité multiplée, cette confrontation avec des publics différents sont, à tout prendre, une bonne chose.

GRAND THÉATRE DE ROUBAIX
DIMAN