BUREAUX
ROUBAIX - 69-71, Grande-Rue. Tél. 237.52.
TOURCOING. — 22, rue Carnot. Tél. 437.
LILLE. - 11, rue Faidherbe Tél. 539.51.
PARIS. — 20, boulevard Poissonnière. Tél. Provence. 77.94.
MOUSCRON. — 100, rue de la Station. Tél. 5.44.
ANCIENS DIRECTEURS :
Jean Reboux
Alfred Reboux
Madame Alfred Reboux

88me Année. — N° 325. UN FRANC DIMANCHE 28 NOVEMBRE 1943.

Journal de Roubaix

Quotidien de Roubaix-Tourcoing et de la Région

ABONNEMENTS
Nord et départements limitrophes :
3 mois ..... 85 fr.
6 mois ..... 160 fr.
1 an ..... 305 fr.
Autres départements et colonies :
3 mois ..... 95 fr.
6 mois ..... 180 fr.
1 an ..... 336 fr.
Compte chèques postaux : Lille 67

RÉUNION DES MINISTRES

M. LAVAL ANNONCE L'ARRESTATION DE CENTAINES DE TERRORISTES

coupables de meurtres et d'attentats dans la région parisienne

M. Fontanges, procureur général à Douai, est nommé procureur général à Paris

Vichy, 27 novembre. — Le chef du gouvernement a réuni les ministres en Conseil.

Il a fait connaître le résultat des opérations de police engagées depuis quelques semaines et qui ont abouti à l'arrestation de centaines de terroristes, pour la plupart des étrangers, qui ont été reconnus coupables de meurtres et d'attentats commis depuis plusieurs mois notamment, dans la région parisienne.

A cette occasion, le Conseil a rendu hommage aux services chargés de la sécurité publique, dont plusieurs membres ont payé de leur vie leur dévouement et leur courage.

Le docteur Grasset, secrétaire d'Etat à la santé et à la famille, a rendu compte des mesures qui ont été prises pour augmenter la production de l'insuline et pour couvrir tous les besoins intérieurs.

M. Bichelonne, secrétaire d'Etat au travail, a exposé les mesures qu'il compte prendre pour accélérer la mise en œuvre de la charte du travail et notamment la constitution des syndicats uniques.

Le Conseil a chargé le ministre de l'éducation nationale et le secrétaire d'Etat à la santé et à la famille de lui procurer un plan de réforme concernant l'enseignement de la médecine.

Enfin, M. Gabolde, garde des sceaux, ministre de la justice, a fait part de la nomination de M. Fontanges procureur général à Douai, en qualité de procureur général près la Cour d'appel de Paris.

L'EXEMPLE DU LIBAN..

A SON TOUR, LA SYRIE DEMANDE LA SUPPRESSION DU MANDAT FRANÇAIS

Mersine, 27 novembre. — Le parlement syrien a est réuni samedi pour entamer les débats sur la réforme de la constitution syrienne. Celle-ci doit être revisée sur le modèle de la constitution libanaise. Le député Fachriel Barod a invité le gouvernement à effectuer le plus rapidement possible les travaux préparatoires pour la suppression du mandat et pour la libération totale du pays. Le peuple syrien appuiera le gouvernement à cet égard. D'autres députés ont vanté l'attitude du Liban au cours de ces dernières semaines.

— Le vernissage du 25e salon d'hiver a eu lieu samedi, quai de Tokio. Des toiles d'artistes inconnus ont été acceptées. Le salon comporte plusieurs magnifiques portraits, notamment un portrait du Maréchal par Jonas.

Deux destroyers et trois transports de troupes jaugeant 38.000 tonnes

coulés par les avions torpilleurs allemands

au large de la côte algérienne

QUARTIER GÉNÉRAL DU FÜHRER, 27 NOVEMBRE. — *Le haut commandement des forces armées allemandes communique :*

Sur le front d'Italie, la journée a été calme.

Au large de la côte algérienne, des avions torpilleurs allemands ont attaqué avec grand succès un convoi ennemi puissamment protégé composé de transports de troupes de fort tonnage. Ils coulèrent deux contre-torpilleurs et trois transports jaugeant ensemble 38.000 tonnes. Deux autres contre-torpilleurs un grand transport et un navire patrouilleur ont été gravement endommagés.

L'aviation allemande a déclenché une autre et violente attaque nocturne contre la base de ravitaillement ennemie de Naples.

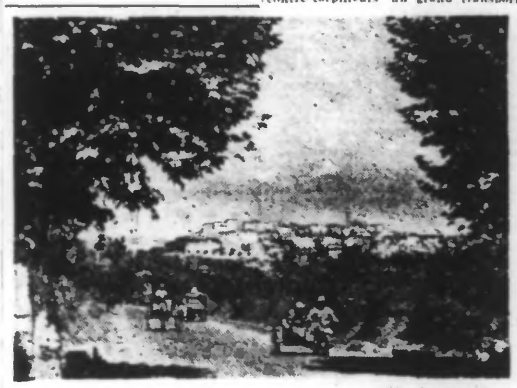

(Ph. Graphopress)

Une moto du service de liaison dans une ville du sud italien.

Le recrutement des ouvriers italiens pour les Etats-Unis

Rome, 27 novembre — Radio-Rome annonce qu'en Italie méridionale les autorités d'occupation anglo-américaines ont commencé le recrutement forcé d'ouvriers italiens pour les Etats-Unis.

M. Baruch, proche collaborateur de M. Roosevelt, a déclaré que jusqu'à présent, plusieurs centaines de milliers d'Italiens avaient été mis à la disposition des mines et des industries d'armement américaines et que, de cette façon, on avait pu pratiquement résoudre le problème de la pénurie de main-d'œuvre aux Etats-Unis.

Arrestation de Charles Spaak frère de l'ex-premier ministre belge

Paris, 27 novembre. — L'hebdomadaire « Je Suis Partout » annonce l'arrestation de Charles Spaak, frère de l'ex-premier ministre de Belgique. M. Charles Spaak était, depuis 1940, scénariste et dialoguiste de cinéma en France et avait déployé une activité particulière dans le mouvement rexiste. Son arrestation a été consécutive à celle d'un délégué de de Gaulle qui a fait un atterrissage forcé alors qu'il survenait en avion le territoire français.

— Une importante réunion vient de se tenir à la préfecture de Vannes pour examiner le plan de reconstruction de Lorient.

Condamnations à mort, à Naples

Rome, 27 novembre. — Radio-Rome annonce que la semaine dernière, à Naples, 21 ouvriers italiens ont été condamnés à mort pour « rebellion » par un conseil de guerre anglo-américain. L'accusation reprochait aux ouvriers d'avoir réclamé « d'une façon inconvenante » du pain pour leurs familles.

M. Knox annonce que les Américains ont subi des pertes graves dans les îles Gilbert

Amsterdam, 27 novembre. — Selon Reuter, M. Knox, ministre de la marine des Etats-Unis, a déclaré vendredi au cours de la conférence de presse qui s'est tenue à Washington :

« Je tiens à prévenir l'opinion publique que d'ici peu je devrais lui faire part des graves pertes que nous avons subies au cours des combats qui se sont déroulés à Taraxa dans l'archipel Gilbert.

M. Knox a annoncé que le contre-amiral Henri Mullinix avait été tué au cours de ces combats.

En Chine, les Japonais ont pris Loung-Yang

Tokio, 27 novembre. — Le 23 novembre, au lever du jour, des unités japonaises ont complètement occupé Loung-Yang, base d'opérations de la 197e division de l'armée chinoise de Tchoung-King, à 50 km. au S.E. de Tchang-té.

L'archevêque de Paris appelle la communauté chrétienne à "une action d'ensemble sur le monde sans âme"

Paris, 27 novembre. — Prenant la parole vendredi, à l'occasion de la messe du Saint-Esprit, en l'église de la Sorbonne, le cardinal Suhard a prononcé devant les étudiants une allocution dans laquelle il a dit notamment :

« Ce n'est pas uniquement, ce n'est même pas surtout comme archevêque que je veux, chers jeunes, dénoncer devant vous l'immense péril qui nous menace. C'est comme Français anxieux du salut de mon pays et conscient de mes responsabilités, que je crois nécessaire de lancer un cri d'alarme. Si nous laissons les masses en proie à leur insouciance, à leur ignorance, à leur indifférence, nous courrons le terrible danger de les voir s'enliser sans cesse davantage dans cet individualisme et cet amoralisme qui menacent de mort la communauté française en attendant qu'elle tombe sous l'empire d'une idéologie contraire au génie de notre nation et aux intérêts intangibles de la personne humaine.

» Pour conjurer ce péril dont la gravité est extrême, je ne vois qu'un remède : c'est que toutes les forces spirituelles du pays se rassemblent et fassent front unique; c'est, plus spécialement, que la communauté chrétienne serre les rangs et entreprenne une action d'ensemble sur le monde sans âme. »

— Le gauleiter Sauckel, directeur général de la main-d'œuvre du Reich, a désigné le président Glatzel pour le représenter en France.

La politique de la Hongrie

"L'amitié qui nous lie au Reich allemand est aussi forte que jamais"

déclare M. G. GHICZY

Budapest, 27 novembre — Au cours de la séance que la Chambre des députés a tenue vendredi, M. Ghiczy, ministre des affaires étrangères de Hongrie, a passé en revue la situation :

« La politique extérieure de la Hongrie, a-t-il déclaré, ne s'appuie pas sur des documents écrits, mais bien sur le sens commun et le patriotisme des Hongrois. Elle ne vise qu'un seul but : le bien-être de la nation. C'est précisément le motif pour lequel je ne vois aucune nécessité de faire des déclarations de principe au sujet de notre politique extérieure qui dépend de principes immuables et non de telle ou telle conjoncture. L'évolution de la situation doit évidemment être suivie au jour le jour par nos services diplomatiques, mais elle ne peut cependant affecter ni les intérêts de la Hongrie, ni les lois que lui dicte son honneur. »

Après avoir exprimé la sympathie que le peuple hongrois continue de porter au peuple italien et avoir souhaité que l'Italie puisse bientôt, sous la conduite de son Duce, effacer les traces de la honteuse trahison de Badoglio, l'orateur a poursuivi :

« L'amitié qui nous lie au Reich allemand reste tout aussi forte que jamais. Cette amitié se base sur une tradition centenaire et sur la situation géopolitique que la Hongrie occupe dans le bassin du Danube, c'est-à-dire sur un ensemble de faits qui ont engendré une communauté d'intérêts en divers domaines. La lutte que poursuit en ce moment le peuple allemand est une lutte pour son existence. Dans ce combat défensif, dont la bonne cause saute aux yeux, nous nous sommes rangés à ses côtés sans être animés d'aucun désir de conquête. Nous sommes persuadés que les nombreux sacrifices que le peuple allemand a consentis pour assurer son existence ne seront pas vains. »

Traitant ensuite des rapports mutuels entre les différents peuples danubiens, M. Ghiczy a déclaré qu'on ne pouvait rien changer au fait que des populations de races différentes vivaient dans le bassin du Danube.

« Toute tentative, a-t-il dit, de les mettre en cause les unes contre les autres ne pourrait se faire que sur la base de constructions artificielles. Les peuples danubiens se doivent assistance mutuelle. Dans les conditions d'une guerre rigoureuse, les petits peuples ne pourraient continuer à exister que s'ils se supportent mutuellement. L'Europe, d'ailleurs, ne serait pas ce qu'elle est sans les apports culturels, économiques et politiques des peuples qui la composent, y compris les petites nations. »

La famine qui sévit aux Indes n'intéresse pas les Américains

Amsterdam, 27 novembre. — On mande d'Atlantic City à l'agence Reuter que M. Sirdar Singh, président de la ligue hindoue aux Etats-Unis a remis vendredi aux journalistes, avec prière de la publier, une lettre de M. Dean Acheson, président de la UNRRA, dans laquelle celui-ci déclare que la famine qui sévit actuellement aux Indes ne peut être prise en considération par la UNRRA et que, par conséquent cette question ne figure pas à l'ordre du jour de sa prochaine séance.

M. Singh a déclaré qu'il croyait que pareille attitude aurait probablement des répercussions psychologiques dans l'Inde et dans les autres pays asiatiques d'autant plus, a-t-il ajouté, que l'UNRRA s'est engagée à venir en aide à toutes les populations qui se trouvent sous contrôle des nations unies

Henri Cochet, propagandiste officiel de la Fédération française de tennis, après une démonstration sur le court, donne une conférence aux élèves du lycée Gay-Lussac, à Limoges. (Ph. Sipho.)

ATTAQUES SOVIETIQUES dans la boucle du Dnieper

Violents combats à l'ouest de Gomel

QUARTIER GÉNÉRAL DU FÜHRER, 27 NOVEMBRE. — *Le haut commandement des forces armées communique :*

Sur la tête de pont de Nikopol et dans la grande boucle du Dniéper, les Soviets ont déclenché de nouveaux assauts puissamment secondés par des chars. Ils ont été repoussés au cours de combat acharnés et rejetés de plusieurs brèches locales par des contre-attaques décidées et 151 chars soviétiques ont été mis hors de combat dans ce secteur.

Dans la région de Tcherkassy, de violents combats sont en cours.

A l'ouest de Kiev et près de Korosten, plusieurs attaques ennemies ont été repoussées après de durs combats.

A l'ouest de Gomel et au sud-ouest de Krutshev, nos troupes sont engagées dans de violents combats avec des groupes de combat ennemis assaillants. Au sud et au nord-ouest de Nevel, nos attaques ont permis d'obtenir des succès locaux.

Dans le sud du front de l'Est le premier et le deuxième bataillons du 24e régiment de chasseurs, commandés par les capitaines Dietz et Widner, ont, par leur attitude exemplaire, remporté de brillants succès au cours de durs combats livrés contre un ennemi plusieurs fois supérieur en nombre.

Victimes des Soviets

Genève, 27 novembre — On mande de Londres :

Le journal polonais « Viedomiwki Polski », paraissant à Londres, reproduit un article qui a paru dans le bulletin de l'institut polonais d'art et de sciences des Etats-Unis intitulé « Déportation et mort ». Cet article cite les noms d'une série de personnalités polonaises qui ont été arrêtées et déportées en différents endroits de l'Union soviétique. Parmi ces noms, on relève : Michael Czanokinski, professeur à l'institut d'éducation physique; Ludwig Dworzak, professeur de droit pénal; Kazimierz Grybowsky, lecteur de droit pénal à l'université de Lemberg; Ladislaw Karowicki, professeur de gynécologie à l'université de Wilna; Antoni Lew-Lewak, etc...

Comme il a été impossible jusqu'à présent d'avoir des renseignements sur ces déportés on suppose que la plupart d'entre eux ont été tués.

La défense de la Finlande contre la propagande étrangère

Helsinki, 27 novembre. — Les députés du mouvement populaire patriotique ont interpellé le gouvernement sur la question de savoir s'il était disposé à intervenir pour contrôler les nouvelles provenant de l'étranger.

A l'appui de l'interpellation, ils ont invoqué que ces nouvelles permettent à l'ennemi de mettre en péril le front commun et que l'adversaire essaie ainsi d'affaiblir le moral tant du pays que des troupes combattantes.

Le gouvernement a aussi été questionné sur le point de savoir s'il est disposé à prendre des mesures pour empêcher l'introduction des journaux et d'imprimés de nature à affaiblir la volonté défensive du peuple finlandais ou à jeter un faux jour sur le caractère défensif de la lutte qu'il soutient.

7me ANNIVERSAIRE DU PACTE ANTIKOMINTERN

L'Europe contre l'Attila motorisé du 20me siècle

Berlin 27 novembre. — « Le 7e anniversaire de la signature du pacte antikomintern a marqué le réveil de tous les peuples qui avaient compris que la trahison de l'Angleterre et des Etats-Unis envers l'Europe avait de nouveau été scellée il y a quelques semaines à Moscou », écrit la « Deutsche allgemeine Zeitung » dans un article intitulé « front populaire à l'échelle universelle ».

Faisant un large retour en arrière, ce journal étudie l'évolution de l'Internationale communiste et de son objectif : la révolution universelle. Il rend aussi hommage à la lutte défensive de l'Europe contre l'« Attila motorisé du 20e siècle » et souligne le mérite du Führer, unique dans l'histoire, d'avoir jeté la force militaire de l'armée allemande et de ses alliés contre l'assaut bolchéviste, au moment où il menaçait de submerger l'Europe.

« Maint pays européen, ajoute ce journal comprend, aujourd'hui beaucoup mieux qu'il y a sept ans, la portée lointaine du pacte antikomintern. Aujourd'hui, plus que jamais l'Europe et même l'Asie doivent s'unir contre le péril bolchéviste et le combattre jusqu'à la victoire. Tous les peuples, qu'ils tombent demain sous le joug bolchéviste, qu'ils se suicident par crainte du Guépéou et de ses plébiscites imposés, qu'ils deviennent mûrs pour la soviétisation par les « fronts populaires », doivent, en cette heure décisive, voir la réalité en face. Nous, Allemands, nous avons mis toute notre confiance dans notre armée qui lutte au front de l'Est, et interdit l'entrée de l'Europe au bolchévisme, dont la destruction couronnera notre victoire. »

Le général Catroux serait appelé à d'autres fonctions

Amsterdam, 27 novembre. — On mande d'Alger à l'agence Reuter que selon des bruits qui courent dans certaines cercles dissidents, il se pourrait que le général Catroux fût appelé bientôt à de nouvelles fonctions. Il ferait notamment abandon de son poste de gouverneur général d'Algérie tout en gardant ses fonctions de commissaire d'Etat au sein du Comité dissident.

La Suède nomme un délégué à Alger

Stockholm, 27 novembre. — Le « Svenska Dagbladet » annonce que le secrétaire de la légation de première classe, K.-A. Belfrage, a été nommé délégué de Suède à Alger.

M. Belfrage sauvegardera les intérêts de la Suède dans les territoires administrés par le Comité dissident français.

Agitation en Afrique du Nord dans la population sous-alimentée

Milan, 27 novembre. — L'agence « Stéfani » annonce que d'après des voyageurs neutres revenus d'Afrique du Nord, une certaine agitation se manifeste dans la population des territoires occupés par les troupes anglo-américaines car, malgré un an d'occupation, aucune administration régulière et aucune organisation de l'alimentation populaire, n'ont pu encore être mises sur pied.

La production agricole a été réduite à 45 pour cent de son niveau normal par suite du manque de machines et de main-d'œuvre. Les réserves de blé existant lors du débarquement ont été transportées, depuis, au front pour le ravitaillement des troupes. Les rapports entre les autorités occupantes et la population autochtone sont extrêmement tendus. Les bénéficiaires de cette situation sont les juifs qui sont parvenus à s'assurer des positions lucratives.

La politique étrangère du Portugal

Lisbonne, 27 novembre. — Lors de la réunion de l'assemblée nationale qui a eu lieu vendredi, le Dr Salazar, président du conseil, a annoncé pour la première fois, que le matériel de guerre que le Portugal a reçu de l'Angleterre, depuis le 1er août dernier et celui qu'il recevra encore ne serait pas payé en espèces, mais livré en contre-partie de marchandises que le Portugal fournira à la Grande-Bretagne en lui octroyant certaines facilités.

Le Dr Salazar déclara ensuite que, depuis le début de la guerre, de sérieuses divergences de vues s'étaient élevées entre le Portugal et l'Angleterre sur le plan économique, étant donné que la politique de blocus anglais s'inspire moins des principes juridiques et économiques que de ses propres intérêts.

Les livraisons de carburants effectuées par l'Angleterre et les Etats-Unis, souligna M. Salazar ont grandement contribué à atténuer les difficultés économiques du Portugal. Cela n'a cependant pas empêché le Portugal d'avoir certaines désillusions dans ce domaine. C'est la raison pour laquelle il adopte une attitude expectative.

Le Dr Salazar a fait ensuite une déclaration sur la politique étrangère du Portugal, laquelle, a-t-il, n'a subi aucune modification depuis la signature de l'accord luso-britannique relatif aux Açores. Il a ajouté qu'en signant cette convention, le gouvernement portugais avait cru uniquement servir les intérêts du pays. S'occupant ensuite de la situation dans l'île de Timor occupée par les Japonais, il a regretté que le gouvernement nippon n'ait jusqu'à l'heure actuelle pas encore fait droit aux vœux exprimés par le Portugal d'avoir des communications directes avec cette colonie.

« Pour le reste, a ajouté le président du conseil, les rapports avec le Japon sont des plus corrects et tout particulièrement en ce qui concerne Macao. Il n'y a jamais eu de divergences de vues entre les deux pays. »

L'assassin du président Ritter a été arrêté à Paris

C'est un Juif de vingt ans

Paris, 27 novembre. — Au cours d'une opération de police, entre autres malfaiteurs et terroristes arrêtés, se trouve l'assassin du fondé de pouvoir général en France du service du travail allemand le vice-président Ritter. C'est un juif de 20 ans.

LES RAIDS TERRORISTES COUTENT CHER aux Anglo-Américains

93 avions abattus en 24 heures

QUARTIER GÉNÉRAL DU FÜHRER, 27 NOVEMBRE. — *Le haut commandement des forces armées communique :*

Vendredi, des formations de bombardiers américains ont survolé la baie d'Heligoland et exécuté une attaque terroriste contre la ville de Brême, où plusieurs hôpitaux, hospices de vieillards et monuments artistiques ont été détruits.

Selon les premiers renseignements, des escadrilles de chasseurs et d'avions torpilleurs ont détruit, conjointement avec les autres forces de la défense antiaérienne, 41 appareils ennemis. Treize autres bombardiers et chasseurs nord-américains ont été descendus au-dessus des territoires occupés de l'Ouest.

La nuit de vendredi, des formations de bombardiers britanniques ont survolé le territoire et exécuté une nouvelle attaque terroriste. Une partie des forces ennemies a attaqué Stuttgart, tandis que d'autres formations ont poussé jusqu'à la capitale du Reich, où ils jetèrent de-ci de-là des bombes explosives et principalement des bombes incendiaires sur plusieurs quartiers de la ville. On signale des dégâts.

Selon les premières constatations les chasseurs de nuit et l'artillerie de D.C.A. ont abattu 39 bombardiers britanniques. De ce fait l'ennemi a perdu, dans les dernières 24 heures au-dessus du Reich et des territoires occupés de l'Ouest, 93 avions, presque exclusivement des bombardiers quadrimoteurs lourds.

Dans la nuit du 26 au 27 novembre, les avions allemands ont jeté des bombes sur la région urbaine de Londres.

Amsterdam, 27 novembre. — Le ministère de l'Air britannique a avoué, selon Reuter, que 32 bombardiers anglais ont été perdus lors des attaques effectuées la nuit de vendredi sur le territoire du Reich, principalement sur Berlin.

* * *

Berlin, 27 novembre. — L'aviation britannique a effectué une nouvelle attaque terroriste contre Berlin, dans la soirée du 26 novembre. Le D. N. B. annonce que les avions anglais ont fait un détour par le Sud de l'Allemagne afin de tromper la défense antiaérienne. Les chasseurs de nuit allemands attaquèrent l'ennemi tout le long du trajet et l'engagèrent dans de violents duels aériens, principalement dans la région de Berlin. Les chasseurs étaient efficacement secondés par la D. C. A. qui avait été prévue en état d'alerte, longtemps auparavant.

Dès le début de l'attaque sur Berlin, 15 bombardiers ont été abattus selon les premières informations. De toute part on signale constamment la destruction d'autres appareils. Le résultat de ce raid fut d'autant plus faible que les avions anglais n'ont pu prendre avec eux qu'une charge de bombes beaucoup plus minime que lors de n'importe quelle autre attaque sur Berlin. Aussi l'efficacité de l'attaque effectuée dans la nuit du 26 au 27 fut-elle beaucoup plus faible que celle des dernières attaques terroristes.

Londres gardera-t-elle un moral aussi élevé que Berlin à l'heure des représailles ?

Berlin, 27 novembre — Le Dr Schmidt, chef du département de la presse au ministère des affaires étrangères, a pris la parole à la conférence de la presse étrangère. Il a commencé par commenter en termes ironiques la nouvelle de l'agence « Reuter », d'après laquelle il souffrirait de « troubles mentaux » à la suite de la dernière attaque terroriste. La vérité est qu'il a été blessé au cours des travaux d'extinction.

« Les attaques terroristes sur la capitale du Reich, serait-il, a déclaré le Dr Schmidt, qualifiées par les Anglais responsables, notamment le ministre de l'information britannique Brendan Bracken, comme étant de nature à briser la volonté de résistance du peuple allemand. Il n'y a à cela qu'une réponse : Lorsque le tour viendra de M. Brendan Bracken, et de ses collaborateurs, on verra qui possède les nerfs les plus solides et le moral le plus élevé ».

Nous manquons de sangsues

Vichy. — Les sangsues médicinales devenant de plus en plus rares, le docteur Grasset, sous-secrétaire d'Etat à la santé, a chargé le docteur Lardel d'aller étudier en Europe centrale l'installation de parcs à sangsues.

Violent tremblement de terre en Turquie

Istamboul, 27 novembre. — Un grave tremblement de terre s'est produit, dans la nuit de vendredi, dans presque toutes les parties de la Turquie, annonce Radio-Ankara. Les secousses principales ont eu lieu entre 1 h. 21 et 1 h. 25. Les détails manquent encore. D'une façon générale, on a appris jusqu'ici que les villages d'Osmantchik, de Médchitoeruz et de Tohorrum, de graves dégâts ont été occasionnés.

A Suluovr, il y a eu trois morts et de nombreux blessés.

Les secousses ont été ressenties à Istamboul et à Diarbekir.

A 9 h. 08 et 11 h. 13, de fortes secousses se sont produites à Ankara.

A Ilgaz, à la même heure, le bureau des postes et la maison du peuple ont été détruits.

Un service solennel à Notre-Dame de Paris à la mémoire des cinq cents morts du Portel et de toutes les victimes françaises des raids terroristes

Paris, 27 novembre. — Un service solennel à la mémoire des cinq cents habitants du Portel tués au cours des récents bombardements et de toutes les victimes françaises des raids terroristes anglo-américains, a été célébré samedi matin, à la basilique métropolitaine de Notre-Dame de Paris.

La messe a été dite par le curé du Portel, et l'absoute donnée par S.Em. le cardinal Suhard.

Le Maréchal de France, Chef de l'Etat, était représenté par le colonel Bonhomme, et le président Laval, par M. de Villiers-Torrage.

Au premier rang de l'assistance avaient pris place MM. Taittinger, président du conseil municipal ; Constant, président de la commission administrative du département de la Seine, et la municipalité du Portel.

Le R.P. Manassier, de l'ordre des Frères Prêcheurs, a prononcé un sermon.

« Les drames actuels, a-t-il dit, résultent de l'abandon des principes chrétiens. »

L'orateur a évoqué les deuils qui s'accumulent dans notre pays : il a rappelé les grandes lois de la fraternité qui s'imposent à tous dans les circonstances présentes.

« Il faut, dit-il, que les sinistrés sachent que, s'ils ont tout perdu il leur reste une demeure : la France. »

Les obsèques des victimes de Toulon

Toulon, 27 novembre. — Toulon a célébré les obsèques des victimes du raid anglo-américain, samedi, à 10 h. 30. Toute la ville en deuil assistait au service funèbre, qui fut célébré par Mgr Gaudel. La cérémonie se déroulait en plein air. L'évêque de Fréjus et Toulon et un pasteur de l'Eglise protestante ont prononcé des allocutions.

L'après-midi, les représentants du Chef de l'Etat et du chef du gouvernement se sont rendus sur les ruines accumulées dans la ville martyrisée.

D'autre part, une conférence a eu lieu sous la présidence de M. Lemoine, préfet régional. Les autorités de la ville bombardée ont décidé l'évacuation obligatoire des enfants âgés de moins de 15 ans habitant les quartiers les plus exposés.

En outre, trois cents blessés, victimes du dernier bombardement, seront évacués sur Marseille.

Notons que la Légion française des combattants, 27, boulevard de Strasbourg, à Toulon, se tient à la disposition des familles qui désireraient avoir des renseignements sur leurs parents sinistrés.

— M. Leroy-Ladurie, ancien ministre de l'agriculture, est nommé syndic régional de l'Union corporative agricole du Calvados.

L'identité des buts de guerre de l'Allemagne et du Japon

Berlin, 27 novembre — M. Helmuth Sundermann, chef adjoint de la presse du Reich, publie dans le « National Sozialistische Korrespondenz » un article dans lequel il s'occupe des buts de guerre identiques que poursuivent, d'une part, l'Allemagne en Europe, d'autre part le Japon, dans le grand espace est-asiatique.

« A l'encontre de ce qui s'est passé pendant la première guerre mondiale, dit-il, où la coalition du monde entier se ruait à l'assaut de l'Allemagne, l'action ennemie contre le Reich est, cette fois, en grande partie détournée par les opérations de grande envergure qui se déroulent en Asie orientale.

« Aucune stratégie ne pourrait être conçue par les Anglais et les Américains sans tenir compte du facteur est-asiatique. Pour les Américains, comme d'ailleurs pour les Anglais, l'enjeu de la lutte est bien plus important en Asie orientale qu'en Europe.

Somme toute, que viennent faire les soldats américains en Europe ? Notre continent n'a jamais menacé leur patrie, mais au contraire a toujours contribué à son essor.

Que cherchent les Anglais en Europe ? Ils déclarent qu'ils luttent pour le maintien de l'« équilibre des forces » — cette vieille formule qui leur tient tant à cœur — alors qu'ils savent cependant que cette théorie serait, en cas de victoire soviétique, tout bonnement foulée aux pieds.

D'autre part, c'est dans l'Inde, menacée actuellement par le Japon, que se situe le centre de gravité de la puissance britannique et de la richesse de l'Empire. Si jamais l'Inde venait à lui échapper, l'Angleterre ne serait plus guère qu'une puissance coloniale de même importance, à peu près, que les Pays-Bas avant le début de cette guerre. C'est à tout cela qu'il s'agit de penser si nous voulons comprendre l'importance que le théâtre d'opérations en Asie orientale revêt dans le conflit actuel.

Pour nous, nous devons vaincre pour ne pas sombrer dans le chaos bolcheviste. Le Japon et tous les peuples d'Asie orientale doivent sortir triomphants de la lutte, s'ils ne veulent pas être ravalés au rang de colonies américaines.

Si l'on tient compte de l'acharnement du peuple allemand et de la ténacité japonaise, les perspectives de cette lutte mondiale ne peuvent laisser aucun doute : les espérances bolchevistes de domination mondiale se brisèrent contre le rempart élevé par les soldats allemands et les projets de Wall Street, échouèrent devant la fermeté du peuple nippon.

Si la guerre dure encore quelque temps, il ne sera probablement plus question d'envisager activement la participation de la « bonne vieille Angleterre » à l'explication finale, car, pour l'Inde, l'heure de la liberté approche peu à peu, mais avec une certitude absolue.

Il viendra un moment où les Anglais et les Américains comprendront qu'on vit toujours plus heureux chez soi et que l'unification européenne et est-asiatique est un fait accompli qu'il est inutile de combattre et qu'il faudra inévitablement admettre.

Le « Requiem » de Berlioz à l'Opéra par six cents artistes et choristes

Paris. — Vendredi soir a eu lieu à l'Opéra, au profit de la Croix-Rouge et par les soins de la Radio-diffusion nationale, l'audition du « Requiem » de Berlioz.

Trois orchestres, une fanfare, deux chorales plus les chœurs de l'Opéra et de l'Opéra-Comique réunissaient sous la direction de Charles Münch, six cents exécutants et conférèrent à cette exécution, une ampleur sans précédent, celle-là même que Berlioz souhaitait pour son œuvre et qu'il ne trouva jamais en France de son vivant.

"Le métropolite Serge est le Judas de l'Eglise orthodoxe"

déclare le professeur Grotow

Paris, 27 novembre. — Dans un article que publie « Le Matin », le professeur russe Grotow, qui s'est échappé des bagnes rouges, dévoile la personnalité du métropolite Serge, place par Staline à la tête de l'Eglise orthodoxe en U.R.S.S.

Après avoir rappelé qu'après la mort du patriarche Tichone en 1926, tous les successeurs de celui-ci ont été arrêtés, déportés ou mis à mort, le professeur Grotow déclare :

« Dès 1927, l'Eglise orthodoxe avait son Judas, le métropolite Serge, qui fut libéré de prison à condition de devenir l'instrument fidèle de la Guépéou.

» C'est, en effet, en 1927 que le métropolite Serge publia dans les journaux soviétiques une « Epître aux croyants », dans laquelle il déclarait que le bolchevisme était voulu par le Sauveur et que les chrétiens lui devaient une soumission absolue.

» En 1928, le métropolite Serge interdisait de prier pour les émigrés, les déportés et les bagnards.

» Cet acte hypocrite et odieux poursuit le professeur Grotow, souleva l'indignation de la plupart des croyants, du clergé, des prêtres encore vivants. C'est pourquoi en 1929, sous la direction des feus métropolites Pierre de Kroutitz et Cyrille de Kazan, naquit une Eglise orthodoxe dissidente, à laquelle se rallièrent la plupart des fidèles russes. Cette église dissidente mène une existence souterraine ; ses prêtres, lorsqu'ils servent du bagne, officient en secret dans des logements privés, dans des granges, dans des bois, parfois dans des cimetières. On les nomme « prêtres vagabonds », parce qu'ils errent en se cachant. Leur vie rappelle celle des premiers apôtres au temps des catacombes. C'est à ces persécutés seuls que veulent avoir affaire les vrais croyants — et non aux disciples du métropolite Serge. »