88me Année. — N° 330. UN FRANC VENDREDI 3 DÉCEMBRE 1943.

BUREAUX
ROUBAIX. — 69-71, Grande-Rue. Tél. 267.32.
TOURCOING. — 22, rue Carnot. Tél. 427.
LILLE. — 11, rue Faidherbe Tél. 550.51.
PARIS. — 28, boulevard Poissonnière. Tél. Provence. 77.84.
MOUSCRON. — 105, rue de la Station. Tél. 5.44.

ANCIENS DIRECTEURS :
Jean Reboux
Alfred Reboux
Madame Alfred Reboux

# Journal de Roubaix

Quotidien de Roubaix-Tourcoing et de la Région

ABONNEMENTS
Nord et départements limitrophes :
3 mois ..... 80 fr.
6 mois ..... 160 fr.
1 an ..... 305 fr.
Autres départements et colonies :
3 mois ..... 95 fr.
6 mois ..... 180 fr.
1 an ..... 335 fr.
Compte chèques postaux : Lille 67

FRONT ITALIEN

## *L'OFFENSIVE anglo-américaine semble avoir ROME pour objectif*

QUARTIER GÉNÉRAL DU FÜHRER, 2 DÉCEMBRE. — *Le haut commandement des forces armées allemandes communique :*

Sur le front d'Italie, l'activité offensive ennemie a provisoirement fléchi dans le secteur oriental. En un seul endroit, les troupes britanniques, soutenues par des chars, ont attaqué nos positions quatre fois successivement.

Elles furent repoussées avec des pertes sanglantes. Quelques chars furent mis hors de combat.

A l'embouchure du Sangro, des avions de bataille allemands ont touché de plein fouet des batteries ennemies et détruit un nombre considérable de camions. Huit appareils ennemis furent abattus en combats aériens.

* *

Berlin, 2 décembre. — Les milieux militaires de Berlin déclaraient mercredi qu'il ne faisait désormais plus de doute que la 8e armée anglaise de Montgomery à l'Est et l'armée américaine du général Clark à l'Ouest, avaient entrepris contre les positions allemandes de ce qu'on appelle une grande offensive. Pour le moment, c'est l'armée anglaise qui joue le principal rôle dans l'attaque. Elle a franchi le fleuve Sangro et progresse en direction de Lanciano. Son objectif premier est de s'emparer de la ville côtière de Pescara. L'armée américaine, à l'Ouest, piétine toujours.

L'objectif des deux armées est vraisemblablement de prendre Rome.

L'armée du général Montgomery a pénétré dans les lignes allemandes sur une profondeur d'environ 5 kilomètres, mais ce n'est point là, dit-on à Berlin, la rupture du front allemand qu'elle espérait.

Jusqu'ici, le commandement anglo-américain n'a point recouru à sa tactique appliquée déjà à Sainte-Euféme et à Salerne, celle d'un débarquement derrière les troupes allemandes. C'est une opération frontale unique qu'il semble avoir entreprise.

On estime toutefois à Berlin que cet abandon des manœuvres amphibies n'est pas définitif. Les Anglais ont, en effet, conservé leurs forces dans la région côtière et se réservent ainsi la possibilité de continuer les opérations de terre et de mer. La flotte anglo-américaine paraît, toutefois, pour l'instant, se borner au ravitaillement des troupes engagées.

* *

Berlin, 2 décembre. — La bataille du Sangro en Italie méridionale a abouti à des avantages limités de la 8me armée, qui était passée à l'attaque avec une supériorité écrasante en hommes et en matériel. Le commandement allemand vient maintenant de doubler ses lignes de défense afin d'éviter une extension de la brèche. Il faut s'attendre, déclare-t-on dans les milieux militaires berlinois, à ce que Montgomery lance dans la bataille de nouvelles forces en vue de percer le front allemand à cet endroit.

La question de savoir si la ligne de combat principale des Allemands en Italie méridionale se trouve en ce point n'est pas encore définitivement établie, à en croire toutes les déclarations faites ces derniers temps à ce sujet.

### La lutte contre les bandes communistes dans les Balkans

Berlin, 2 décembre. — Dans le cadre du nettoyage systématique de l'ensemble de la côte Adriatique, des bandes communistes, les troupes allemandes ont libéré les îles situées devant le porte dalmate de Zara. Seuls quelques groupes isolés ennemis parvinrent à s'enfuir par la mer.

Le gros des bandes communistes fut forcé au combat par les troupes allemandes et anéanti.

* *

Berlin, 2 décembre. — Une bande de communistes qui se trouvaient en marche dans le secteur d'Uzice, en Yougoslavie méridionale, a été attaquée ces jours-ci à l'improviste par des troupes allemandes et taillée en pièces à l'issue d'un bref engagement. Des kommandos de chasse ont dépisté et anéanti quelques groupes de bandits qui tentaient de se réfugier dans les montagnes.

Dans la zone frontière du Monténégro et de la Serbie, des troupes allemandes ont entrepris une action de nettoyage contre des bandits communistes. Au cours de combats qui durèrent trois semaines, celles-ci ont abandonné sur le terrain, 475 morts, 333 prisonniers, 2 canons de montagne, 13 lance-grenades, 35 mitrailleuses et 127 bêtes de somme. Les pertes allemandes sont très minimes.

## M. MAURICE SARRAUT assassiné à Toulouse

Toulouse, 2 décembre. — M. Maurice Sarraut, directeur de « La Dépêche » de Toulouse, ancien ministre, ancien président du Parti radical et radical-socialiste et frère de M. Albert Sarraut ancien président du Conseil, a été assassiné.

Alors qu'il sortait de son domicile, il a été tué de trois balles de mitraillette dans la tête, par des terroristes qui ont réussi à prendre la fuite. Cet attentat a provoqué dans la ville une très grande émotion.

Né à Bordeaux en 1860, M. Maurice Sarraut avait été élu sénateur de l'Aude en 1913.

Il fut avec Léon Bourgeois, l'un des fondateurs du parti radical. Il fut délégué de la France à la Société des Nations.

## Le procès de béatification de Pie X

Cité-du-Vatican, 2 décembre. — On annonce au Vatican que les premières séances du procès de béatification de Pie X seront consacrées à l'audition des témoins, au nombre desquels figurent les nombreux prélats qui vécurent dans son entourage.

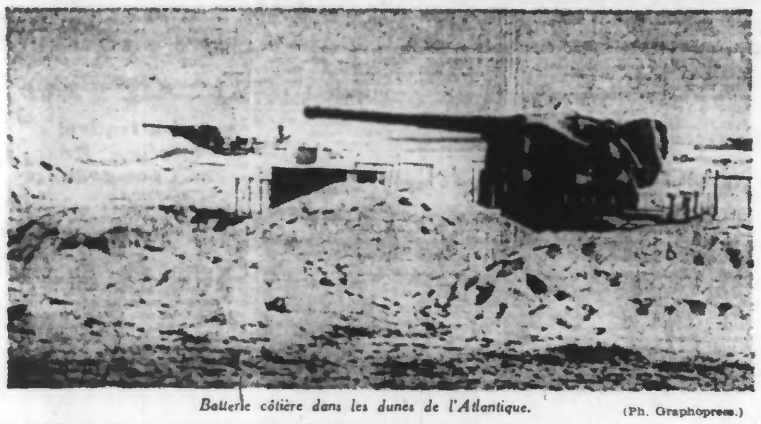

*Batterie côtière dans les dunes de l'Atlantique.* (Ph. Graphopress.)

## Toutes les attaques soviétiques contre l'autostrade de Smolensk ont été repoussées

## 865 AVIONS ABATTUS EN NOVEMBRE

QUARTIER GÉNÉRAL DU FÜHRER, 2 DÉCEMBRE. — *Le haut commandement des forces armées allemandes communique :*

Dans la grande boucle du Dniepr, l'ennemi n'a attaqué qu'en quelques endroits avec des forces minimes. Ses assauts sont demeurés sans résultat.

Les combats qui se déroulent autour de la zone de pénétration au sud-ouest de Krementchoung ont, par contre, gagné en violence. Un bataillon ennemi qui avait pénétré dans nos positions fut anéanti en contre-attaques.

Près de Tcherkassy, nos troupes ont dégagé, au cours d'une contre-attaque progressive et victorieuse, le 105me régiment des grenadiers, commandé par le major Kaestner, qui avait été provisoirement encerclé et qui se battait avec vaillance.

Entre le Pripet et la Bérésina, plusieurs brèches pratiquées les jours précédents par l'ennemi ont été bouchées au cours de contre-attaques et des groupes de combat ennemis qui étaient passés à l'attaque ont été rejetés.

Au nord-ouest de l'embouchure de la Bérésina, de puissants détachements soviétiques ont été pilonnés dès leurs positions de départ par des attaques efficaces de la Luftwaffe et le feu concentrique de l'artillerie.

A l'ouest de Kritchev, de violents combats continuent.

Sur l'autostrade de Smolensk, la bataille défensive s'est poursuivie avec une violence accrue. Vingt-deux divisions d'infanterie russes ont donné l'assaut aux positions allemandes jusque tard dans la nuit. Nos troupes les repoussèrent avec de lourdes pertes et remportèrent de ce fait un nouveau succès défensif.

Au sud-ouest et à l'ouest de Nevel, les attaques allemandes ont été couronnées du succès, en dépit d'une résistance opiniâtre de l'adversaire.

Pendant le mois de novembre, 865 avions soviétiques furent abattus sur le front de l'Est. Cinquante-quatre d'entre eux furent descendus par les formations de l'armée. Le capitaine Paukhern, chef de groupe dans une escadre de chasse, a remporté sa 200me victoire aérienne.

## *LA GUERRE MARITIME est à l'avantage de l'Allemagne et du Japon*

Berlin, 2 décembre. — On constate aujourd'hui dans les milieux de la capitale du Reich que les espoirs des Anglais et des Américains, pendant l'été de 1943, au sujet de la guerre sous-marine, ne se sont pas réalisés.

Il est vrai que le mois de juin a accusé le nombre de coulages le plus réduit avec 149.000 tonnes seulement. Mais, depuis lors, les sous-marins allemands sont de nouveau entrés en action, avec l'appui des avions bombardiers et torpilleurs allemands, de sorte que la courbe des coulages a remonté et que dans les onze derniers mois, en dépit du renforcement de la défense ennemie, 790 navires ont été coulés. A cela s'ajoutent plus de 5 millions de tonnes endommagées.

Le développement de la guerre maritime montre donc une tendance favorable pour l'Allemagne et le Japon. En effet, les sous-marins sont de nouveau passés à l'attaque sur toutes les mers, et les avions bombardiers et torpilleurs allemands et japonais assurent non seulement la protection des côtes des contrées dominées par leurs forces, mais ils interviennent loin au delà de ces mers et attaquent l'adversaire partout où ils le rencontrent.

On conclut, en déclarant dans les milieux militaires précités, que l'augmentation du nombre des avions spéciaux accélérera le rythme de la lutte contre la marine de commerce et de guerre ennemie.

### 35 millions de tonnes détruites

Berlin, 2 décembre. — Le D.N.B. annonce que les 35 millions de tonnes brutes détruites par les forces maritimes et aériennes des puissances du pacte à trois sont maintenant dépassés.

Cela signifie qu'il y a eu plus de navires coulés que n'en possédaient au début de la guerre l'Angleterre et les Etats-Unis réunis. Par suite de ces énormes pertes, ceux-ci se sont vu forcés d'arrêter de nombreuses industries et d'employer la main-d'œuvre disponible dans les chantiers navals. Par contre, la production de navires de commerce de l'Angleterre n'atteint aujourd'hui qu'un cinquième de celle du temps de paix, parce que le manque de matières premières et de main-d'œuvre se fait sentir d'une façon catastrophique.

Au cours des onze derniers mois, il n'a été construit en Angleterre qu'à peine 500.000 tonnes de nouveau tonnage tandis que la flotte marchande britannique a perdu pendant la même période plus de 2 millions et demi de tonnes.

### Les pertes anglo-américaines depuis le début de la campagne de Sicile

Berlin, 2 décembre. — Depuis le début de la campagne de Sicile, la marine de guerre des Anglo-Américains a subi les pertes suivantes par la seule intervention des sous-marins allemands, de la Luftwaffe et de l'artillerie de l'armée : navires coulés : 55 contre-torpilleurs, 38 vedettes rapides, 6 croiseurs, un cuirassé (le cuirassé italien « Roma »), 5 sous-marins et 3 torpilleurs.

Navires endommagés : 48 contre-torpilleurs, 32 vedettes rapides, 306 croiseurs, 3 cuirassés, 4 sous-marins et un torpilleur.

(Ph. Belgapress.)

*Une statue de* MASSILLON *a été installée dans la cathédrale de Clermont, à l'occasion du deuxième centenaire de la mort de l'illustre évêque et orateur sacré, auteur du « Petit Carême ».*

## UNE OCCASION PERDUE

*Les opérations menées dans les Balkans par les troupes allemandes contre des bandes de partisans paraissent prendre une tournure décisive, et l'importance stratégique des avantages obtenus est comparée, dans les milieux militaires de Berlin, à celle de l'occupation des îles du Dodécanèse.*

*Il semble bien que, depuis quatre mois, là comme dans la mer Egée et dans beaucoup d'autres lieux du bassin méditerranéen, les Anglo-Américains, en raison de l'absence d'initiative et de l'insuffisance de leur commandement, aient laissé se perdre les chances exceptionnelles dont ils bénéficiaient.*

*On ne s'explique pas, en effet, pourquoi les forces anglaises et américaines, au lendemain de la trahison du roi Victor-Emmanuel, alors qu'elles disposaient déjà du port de Bari, sur l'Adriatique, n'ont pas tenté de venir en aide aux bandes serbes, slovènes et italiennes qui occupaient plus ou moins complètement 500 kilomètres de côtes, de la Vénétie jusqu'en Albanie, avec l'importante base de Split et toutes les îles, petites ou grandes, qui les bordent.*

*L'effort à fournir n'aurait pas été plus rude que celui qui fut accompli lors du débarquement de Salerne, et les répercussions en auraient été autrement considérables.*

*Le concours que les assaillants auraient alors trouvé sur place n'était nullement négligeable. Il ne s'agissait pas, en effet, de l'aide de quelques poignées d'hommes isolées. Des formations sérieusement organisées existaient, qui pouvaient être évaluées à plusieurs divisions. Les communiqués allemands en apportent la preuve, qui parlent, par exemple, de mille rebelles tués et de plusieurs milliers de prisonniers capturés le 30 septembre au nord de Coritz, de 4.000 tués et de 7.000 prisonniers lors du nettoyage de la presqu'île d'Istrie, de 3.600 morts et de 4.500 prisonniers le 14 novembre au nord-est de Fiume et dans le Nord-Ouest des Balkans.*

*Tous ces combattants étaient puissamment armés. Ils disposaient de chars, de lance-grenades, de nombreux canons, et surtout d'une quantité considérable de mitrailleuses, dont l'usage se révélait très efficace dans ces régions accidentées, où il n'est pas souvent possible de recourir aux engins lourds.*

*Aujourd'hui, cette porte, jadis largement ouverte, se trouve à peu près complètement fermée. Le danger d'invasion qui menaçait l'Allemagne par les Balkans a disparu, mais des dizaines de milliers de guerriers se sont sacrifiés en pure perte dans la vaine attente de l'aide que les Anglais leur avaient promise et qu'ils n'ont pas su leur apporter le moment venu.*

*Une fois de plus, l'Angleterre a donc trahi les espoirs mis en elle, et l'on s'explique difficilement que, malgré cela, des gens s'acharnent à lui faire confiance et demeurent résolus à exposer leur vie à son premier signal. Jusqu'à quel point extrême faudra-t-il donc qu'elle aille pour que certains de nos compatriotes comprennent qu'aux yeux férocement égoïstes des insulaires britanniques les Européens, comme tous les autres humains du globe, ne sont que des « natives », c'est-à-dire de la vulgaire chair à canon, qui ne mérite pas même quelque ménagement lorsque les intérêts de l'Empire sont en cause ?*

ROLAND TULLIEZ.

### La mort d'un apôtre malheureux

M. Charles-Paul Bertin est mort. Ce nom ne dira peut-être rien à nos lecteurs. C'est celui d'un honnête inspecteur des chemins de fer. Cet ingénieur était géographe. Ce géographe... un rêveur ou un prophète peut-être.

Bref, M. Charles-Paul Bertin rêvait de construire un tunnel sous la Manche.

C'était l'époque de l'entente cordiale et l'on ne prévoyait pas les bandits de l'air anglais.

Mais Albion tenait à rester une île.

Même sans tunnel on l'atteindra.

### Les funérailles, à Marseille, de quatre miliciens victimes d'un attentat à Nice

Marseille, 2 décembre. — Dans la soirée de mercredi, des fourgons avaient ramené de Nice les corps des miliciens Claudius Boyer, Pierre Olivier, Louis Flégier et Jean Bartolini, victimes de l'attentat commis à Nice samedi dernier.

Vendredi matin, l'office religieux a été célébré en l'église des Réformés.

M. Lemoine, préfet régional, était représenté par le secrétaire général de la préfecture, M. Bernard, qui avait auprès de lui MM. Knipping, chef local de la milice, et Bouyala, chef régional de la Légion.

## *LA GUERRE AÉRIENNE*

## 42 avions américains abattus *au-dessus du Reich*

## ATTAQUES ALLEMANDES DANS LE SUD DE L'ANGLETERRE

QUARTIER GÉNÉRAL DU FÜHRER, 2 DÉCEMBRE. — *Le haut commandement des forces armées allemandes communique :*

Des formations aériennes américaines ont effectué mercredi un raid de jour au-dessus de l'Ouest de l'Allemagne et jeté de bombes sur quelques localités.

Au cours de cette attaque, l'ennemi a perdu 42 avions, la plupart des bombardiers quadrimoteurs lourds.

Dans la nuit du 1er au 2 décembre, des avions allemands ont attaqué des objectifs dans le Sud de l'Angleterre.

Dans la nuit du 1er au 2 décembre, des vedettes rapides ont coulé à proximité de la côte sud de l'Angleterre un vapeur de 1.000 tonnes qui faisait partie d'un convoi côtier britannique fortement protégé.

## ATTAQUE DE MARSEILLE PAR LES AVIATEURS ANGLO-AMÉRICAINS

### Au moins 30 morts 44 blessés

Marseille, 2 décembre. — L'aviation anglo-américaine s'est attaquée de nouveau au port de Marseille, où l'alerte a été donnée jeudi, à 15 h. 30. Les avions ont survolé la ville et ont lancé des bombes.

Les agresseurs ont été attaqués par des chasseurs allemands et encadrés par les batteries de D.C.A.

Près de cent bombes ont été jancées sur la ville, endommageant et détruisant de nombreuses maisons.

A l'heure actuelle, les travaux de déblaiement se poursuivent dans les quartiers sinistrés, tandis que les secours sont promptement organisés.

Le bilan des victimes de cette nouvelle agression n'a pas encore été établi définitivement. On comptait, jeudi, une trentaine de morts et 44 blessés.

## L'INDOCHINE donne encore six millions aux victimes de la guerre

### *Seclin, sa filleule, aura 100.000 francs*

Vichy, 2 décembre. — Le Comité central de l'assistance franco-indochinoise aux victimes de la guerre vient de faire parvenir une somme de 6 millions au secrétariat d'Etat aux colonies, 2.250.000 fr. sont destinés au Secours national ; 1.500.000 francs aux victimes des derniers bombardements, tandis que les villes filleules de l'Indochine reçoivent chacune d'importantes dotations : Orléans se voit attribuer un million, Tours 350.000 fr., Seclin et d'autres villes sinistrées, chacune 100.000 francs.

Ces sommes portent à 100 millions le total des sommes déjà envoyées par l'Indochine à la mère patrie.

— Le contre-amiral Lafaye a été nommé vice-président de la Légion française des combattants en remplacement du capitaine de corvette Feuillade.

### L'écrivain anglais Wells invité par les «Sans-Dieu» en U.R.S.S.

Moscou 2 décembre. — L'écrivain anglais H. O. Wells a été invité par le chef de l'association soviétique des « Sans-Dieu » à visiter l'U. R. S. S. On se rappelle que Wells a publié récemment un pamphlet dans lequel il réclamait le bombardement du Vatican et l'extermination du christianisme catholique.

### MANIFESTATIONS provoquées par la faim... et les communistes AU MAROC

Vichy, 2 décembre. — Des incidents provoqués par la pénurie de denrées alimentaires se sont produits dans plusieurs villes du Maroc, entre autres à Fez, Méknès et à Rabat, où la population a manifesté devant les bureaux des autorités gaullistes.

Les communistes en ont profité pour se livrer à une propagande très active. On précise que, jusqu'à l'heure actuelle, 2.000 manifestants ont été arrêtés et, en partie, déportés.

### Quatorze signes monétaires circulent en Afrique du Nord

Paris, 2 décembre. — On mande de Tanger que différentes monnaies sont en cours en ce moment en Afrique du Nord.

Il s'agit des anciens billets de la Banque du Maroc; des nouveaux billets de cette même banque, imprimés partiellement aux Etats-Unis, en Angleterre et au Maroc ; des dollars écoulés par les troupes américaines d'occupation ; des dollars américains ordinaires ; des livres sterling anglaises ainsi que des billets de banque anglais émis dans les dominions et les colonies ; des livres et des shillings des autorités d'occupation britanniques ; des billets de la Banque d'Algérie et de la Banque de Tunisie ; des petits billets de la Banque de France et, enfin, des billets de la Banque de l'Afrique occidentale française.

### Après l'arrestation d'un faux policier à Marcq-en-Barœul

#### Une perquisition intéressante

Nous avons relaté l'arrestation mouvementée d'un faux policier qui avait pénétré, mardi vers 23 h. 45, revolver au poing, au dépôt des tramways, à Marcq-en-Barœul. Il s'agissait d'un ouvrier de voirie, René Mullebrouck, 40 ans, domicilié à Wasquehal, 30, rue Lamartine, et non 38 comme il l'avait déclaré, et qui fut déféré au parquet et écroué.

Une perquisition, effectuée par la police à son domicile, a mené à la découverte d'une puissante moto — et pièces détachées et dont la plaque minéralogique, bien qu'effacée, a révélé qu'elle appartenait à un habitant du Pas-de-Calais — de 20 kilos de tabac, un stock de fausses cartes d'identité, des peaux de veau tannées et quelques paires de bottes neuves pour dame, ainsi qu'un chargeur de pistolet automatique, garni de neuf cartouches.

Ce stock a été saisi.

## Loterie Nationale

### 34me TRANCHE

Le numéro 151.084 gagne 6 millions dans la série A et 2 millions dans la série B

| Dern. chiff. du billet | Numéros gagnants | Série A Montant du lot | Série B Montant du lot |
|---|---|---|---|
| 1 | 97.261<br>52.261<br>295.331<br>168.401 | 40.000<br>40.000<br>100.000<br>100.000 | 60.000<br>60.000<br>120.000<br>120.000 |
| 2 | 682<br>3.062 | 1.000<br>2.000 | 1.500<br>10.000 |
| 3 | 423<br>183<br>58.703<br>067.073 | 1.000<br>1.000<br>40.000<br>100.000 | 1.500<br>1.500<br>60.000<br>120.000 |
| 4 | 4<br>44 | 400<br>800 | 600<br>1.000 |
| 5 | 475<br>325<br>1.345<br>3.713<br>184.273 | 1.000<br>1.000<br>2.000<br>20.000<br>600.000 | 1.500<br>1.500<br>10.000<br>30.000<br>250.000 |
| 6 | 856<br>2.466<br>198.806 | 1.000<br>2.000<br>100.000 | 1.500<br>10.000<br>120.000 |
| 7 | 157<br>7.287<br>9.637 | 1.000<br>2.000<br>5.000 | 1.500<br>10.000<br>15.000 |
| 8 | 1.808<br>6.408<br>21.388<br>137.228<br>616.858 | 2.000<br>5.000<br>40.000<br>600.000<br>1.000.000 | 10.000<br>15.000<br>60.000<br>250.000<br>500.000 |
| 9 | 579<br>91.169<br>277.729 | 1.000<br>40.000<br>100.000 | 1.500<br>60.000<br>120.000 |
| 0 | 0 | 200 | 300 |

### 536 morts à Toulon

Toulon, 2 décembre. — Le nombre des morts du bombardement américain du 24 novembre s'élevait, mercredi soir, à 536.

Nombre de Toulonnais continuent à quitter leur ville.

Depuis mercredi matin, les opérations d'évacuation des enfants de 6 à 14 ans se poursuivent dans des conditions normales. Les parents se plient de bonne grâce à cette mesure.

## AU CAIRE, LES ALLIÉS ONT DÉCIDÉ D'INTENSIFIER LA LUTTE CONTRE LE JAPON et de lui reprendre les territoires qu'il occupe depuis 1914

### *A Tabriz a commencé la conférence Roosevelt-Staline-Churchill*

Amsterdam, 2 décembre. — L'agence Reuter annonce qu'un communiqué a été publié sur la conférence qui a eu lieu au Caire entre MM. Roosevelt, Churchill et Tchang-Kai-Chek.

Ce communiqué annonce que la conférence s'est poursuivie pendant cinq jours et que de nombreuses personnalités militaires et politiques alliées y ont pris part. Il ajoute que les délégués sont arrivés à un accord en ce qui concerne les futures opérations militaires contre le Japon.

MM. Roosevelt, Churchill et le maréchal Tchang-Kai-Chek sont partis, fin de la semaine, pour une destination inconnue.

* *

Selon la version qui en est publiée par l'agence Reuter, le communiqué de la conférence du Caire déclare, à propos du Japon, que les trois alliés ont décidé d'exercer sur leurs ennemis « brutaux » une pression incessante sur mer, sur terre et dans les airs.

Les trois alliés, poursuit-on, mènent la guerre « pour abattre le Japon et pour le punir de ses agressions ». Pour eux-mêmes, ils ne désirent aucun profit et n'envisagent aucunement une expansion territoriale quelconque.

Leur dessein est de reprendre aux Japonais toutes les îles du Pacifique que, depuis le début de la première guerre mondiale, ceux-ci ont annexées ou occupées et de « rendre » à la Chine de Tchoung-King le Mandchoukouo, Formose et les îles des Pêcheurs.

Il a été décidé en outre que la Corée devrait, « au moment opportun, devenir libre et indépendante ».

C'est en vue d'atteindre ces résultats que les trois alliés poursuivront, avec les « nations unies », « les lourdes et longues opérations » nécessaires pour en arriver à la « capitulation inconditionnelle » du Japon.

### Derrière des barbelés et un champ de mines

Amsterdam, 2 décembre. — Le service d'informations britannique annonce que la conférence du Caire a été complètement isolée du monde extérieur, de sorte que la presse n'a pu obtenir aucune information. Les agents de la police secrète et du personnel sélectionné des services de la sûreté chinoise, britannique et américaine avaient même été répartis dans les bureaux et les bars des hôtels pour empêcher toute tentative d'indiscrétion.

Il a été impossible aux civils et aux militaires non autorisés de s'approcher de la zone de la conférence. Aucun des soixante-dix reporter qui étaient venus pour la conférence n'a pu apercevoir le visage d'un seul des principaux participants. Toutes les nouvelles au sujet de la conférence ont été transmises par quatre observateurs officiels.

L'« Exchange Telegraph » mande du Caire que la conférence a eu lieu sur un terrain entouré de fils de fer barbelés et protégé par un champ de mines.

Des nids de mitrailleuses protégeaient les accès. D'autres mesures de sécurité minutieuses avaient été prises : abris spéciaux, batteries de D.C.A. et service d'extinction d'incendies.

Chacun des trois hommes d'Etat avait une garde du corps composée de troupes spéciales à sa disposition. Le service général de protection était assuré par des troupes de la marine.

### Les personnalités qui ont pris part aux débats

Amsterdam, 2 décembre. — Le service d'informations britannique publie une liste des participants à la conférence.

Du côté des Etats-Unis étaient présents notamment : l'amiral Leahy, chef de l'état-major de M. Roosevelt; le général Marshall, chef d'état-major de l'armée; l'amiral King, commandant en chef de la flotte; le général Arnold, chef des forces aériennes; Harry Hopkins, chargé de l'exécution de la loi « Prêt et bail »; Harriman, ambassadeur à Moscou ; Winant, ambassadeur à Londres, et Steinhardt, ambassadeur en Turquie.

La Grande-Bretagne était représentée entre autres, par le ministre des affaires étrangères M. Eden, le ministre des transports de guerre et de la navigation lord Leathers; le chef de l'état-major général de l'Empire, général sir Allan Brooke; le chef de l'état-major de l'aviation, maréchal de l'air sir Charles Portal, le premier lord de l'amirauté, sir Andrew Cunningham, et le représentant militaire britannique au sein de la commission commune des états-majors à Washington, feldmaréchal sir John Dill.

Du côté de Tchoung-King prirent part à la conférence, entre autres : le chef du département de la politique extérieure auprès du conseil des affaires militaires, général Chantchan, et le secrétaire général du conseil supérieur de la défense nationale, l'ancien ministre des affaires étrangères Dr Wangt Ching Hui.

### La prétention de faire capituler le Japon sans conditions est une fanfaronnade, dit-on à Berlin

Berlin, 2 décembre. — Le communiqué publié sur la conférence tenue au Caire par MM. Roosevelt, Churchill et Tchang-Kai-Chek est qualifié à Berlin de grotesque, parce qu'il parle d'une capitulation inconditionnelle du Japon et promet la paix et la liberté aux peuples de l'Asie orientale. « Alors, dit-on, que la situation politique, militaire et économique ne justifie en aucune façon une telle fanfaronnade ».

« Il s'agit plutôt, ajoute-t-on, d'un artifice publicitaire, pour détourner l'attention des amis de l'Angleterre et de l'Amérique et celle des neutres de l'échec des opérations anglo-américaines dans le Pacifique. Le présence de Tchang-Kai-Chek au Caire et ses revendications sont un indice que la Chine de Tchoung-King se trouve à la veille de l'écroulement politique, militaire et économique. Au surplus, le président Roosevelt doit, pour des raisons impératives, présenter à l'opinion publique américaine l'un ou l'autre succès, s'il veut apaiser la forte opposition qui se manifeste dans son pays et ne pas perdre tous ses atouts lors des prochaines élections présidentielles. »

L'espoir des Alliés de faire impression par ce communiqué sur les puissances signataires du pacte tripartite, est qualifié dans la capitale du Reich de ridicule à l'extrême.

« Si Staline en resté à l'écart de ce premier acte de l'entrevue du Proche-Orient, déclare-t-on, c'est qu'il n'a aucunement l'intention de s'immiscer dans les questions intéressant le Japon et qu'il a probablement invité ses partenaires à régler ces questions entre eux. »

### A Téhéran, il sera question des revendications soviétiques et du second front

Genève, 2 décembre. — On mande de Londres :

Au sujet de la conférence de Téhéran, on publie dans les milieux politiques londoniens quelques détails sur les questions qui y seront discutées. On déclare notamment que certains de ces points ont bien été discutés à Moscou, mais qu'ils n'ont fait l'objet d'aucune décision parce que les négociateurs n'avaient pas les pouvoirs suffisants.

Parmi les objets principaux figurent les revendications expansionnistes de la Russie en Moyen et en Extrême-Orient. On dit à Londres que les Soviets revendiqueraient déjà à Moscou Hsin-King, la Mongolie, la partie japonaise de l'île Sakhaline et une influence prépondérante dans le Mandchoukouo actuel. Ils réclameraient avant tout la restitution de la ligne principale de chemin de fer du Mandchoukouo et exigeraient, en outre, tout l'Iran comme zone d'influence, afin de s'assurer ainsi l'accès du golfe Persique.

Ces questions doivent aussi être tranchées à Téhéran. Aux Angleis, Staline réclame la dissolution du gouvernement polonais exilé à Londres et aux Américains la suppression des représentations diplomatiques exilées d'Estonie, de Lithuanie et de Lettonie.

Enfin, il serait question à Téhéran du second front.

Comme on l'a déjà constaté à Moscou, la théorie de M. Churchill suivant laquelle il faut s'attaquer aux points faibles de l'Europe a échoué, ainsi que le démontre le cours des opérations en Méditerranée. La campagne d'Italie est devenue un gigantesque Gallipoli. Comme M. Roosevelt a faiblé antérieurement M. Churchill expérimenter sa théorie, il demande maintenant qu'on mette en pratique ses idées sur le second front. Ces idées sont aussi celles du général Marshall, qui est d'avis que le plus court chemin vers Berlin passe par le pas de Calais. Mais du côté anglais on craint que le maréchal ne veuille utiliser comme troupes de choc pour une tentative de débarquement au-delà du pas de Calais que des régiments anglais et canadiens, ne laissant sacrifier et n'envoie des Américains en Europe que lorsqu'une importante tête de pont y aura été créée aux dépens de l'Angleterre et de l'Empire.

### *MM. Roosevelt et Churchill ont rencontré Staline à Tabris*

L'agence Reuter annonce d'Ankara que MM. Roosevelt et Churchill sont arrivés dans la ville iranienne de Tabris où Staline se trouvait déjà. La conférence a déjà commencé. [illegible] la date d'ouverture du [illegible]ent. D'importantes [illegible] ont été concentrées dans [illegible] pour assurer un service d'ordre des plus sévères.

(Ph. Sado)

*Le professeur* PIERRE NOBÉCOURT, *de l'Académie de médecine, qui vient de mourir*

## Les NIPPONS ONT OCCUPÉ TCHANG-TÉ et détruit cinq divisions de Tchoung-King dans le Hunan

Changhaï, 2 décembre. — La ville de Tchang-Té a été occupée par les Japonais. Les troupes de Tchoung-King tiennent encore la partie nord-ouest de la ville, mais le manque de munitions et de vivres se fait de plus en plus sentir chez elles.

D'autre part, les forces japonaises ont détruit cinq divisions au cours des nouvelles opérations sur le lac Tong-Ting, dans la province de Hunan.

### Les pertes chinoises en octobre

Les pertes chinoises se sont élevées en octobre à 18.800 morts, 5.700 prisonniers et déserteurs. Ont été capturés : 34 canons, 230 mitrailleuses lourdes et légères, 132 mortiers de tranchées, etc...

Treize avions ennemis ont été détruits.

### Les pertes américaines à Tarawa

Amsterdam, 2 décembre. — Le ministère de la marine des Etats-Unis a annoncé mercredi soir que « suivant des informations provisoires sur les opérations qui se sont déroulées aux îles Gilbert », les forces de débarquement américaines ont eu à Tarawa 1.026 tués et 2.557 blessés.

* *

Tokio, 2 décembre. — Les chasseurs japonais et la D. C. A. ont abattu au cours d'une attaque aérienne ennemie sur Rangoon, dans l'après-midi du 1er décembre, 16 appareils ennemis sur 50 qui attaquaient.

Lors d'une attaque précédente, la « Pagode dorée » a été atteinte et des visiteurs tués.

### Un navire-hôpital japonais délibérément coulé par un bombardier américain

Tokio, 2 décembre. — Le navire-hôpital japonais « Buenos-Aires-Maru » a été coulé, le 27 novembre, dans le Pacifique sud, par un bombardier quadrimoteur. La plupart des blessés et des membres de l'équipage furent noyés et une petite partie seulement sauvée par des bâtiments japonais.

Le « Buenos-Aires-Maru » avait déjà été torpillé le 25 avril, par un sous-marin ennemi, devant Hong-Kong, et avait été attaqué, le 17 août, par des avions ennemis dans le Pacifique sud.

Cette action ennemie constitue, constate l'agence Domei, une violation de la convention de La Haye et une provocation ouverte à l'égard du gouvernement japonais, qui avait fait connaître à tous les pays ennemis le nom et le type de ce navire-hôpital.