Chronique régionale

AVIS AUX SCOLIERS ET AUX PAPETIERS

Par décision du bureau régional de répartition du papier et du carton, les tickets-points des cartes d'articles d'écoliers 1943-1944 validés depuis le 1er septembre 1943 sont périmés au 15 avril 1944. Cette décision qui paraîtra prochainement au bulletin officiel de l'inspection générale de la production industrielle, détermine les numéros des tickets qui sont validés à partir du 16 avril 1944.

A Lambersart, une fillette renversée par une auto succombe à ses blessures

Vendredi après-midi, la jeune Rosemonde Ledé de Lambersart, se promenait avec sa mère, lorsque trompant la surveillance de celle-ci, elle traversa la chaussée. Une auto survenant à ce moment renversa l'enfant qui succomba peu après des suites d'une fracture du crâne.

LILLE

Une messe à la mémoire du général de Castelnau

Dimanche à 12 h., en l'église Saint-Maurice, a été célébrée sous la présidence de S. Em. le cardinal Liénart, une messe solennelle à la mémoire du général de Castelnau.

On remarquait dans l'assistance la présence d'une délégation des anciens combattants, des amicales de l'enseignement libre de M. Duhamel, vice-président de l'Union diocésaine, etc. Au cours de la cérémonie le R.P. Wartel, recteur du collège St-Joseph, évoqua la force d'âme du général de Castelnau dont le seul idéal fut de servir Dieu et la France.

LA FÉDÉRATION DES SOCIÉTÉS AGRÉGÉES DE PÊCHE ET DE PISCICULTURE DU DÉPARTEMENT DU NORD, qui compte 36 067 membres, a tenu son assemblée générale dimanche, à 15 h., à Lille.

Le président a soumis aux délégués des sociétés des projets de remises en état de pêche le long des cours d'eau du département. La Fédération versera cette année environ 70 000 francs de taxes destinées au repeuplement et au gardiennage.

D'autre part, le décret du 18 mars a classé comme étant d'intérêt collectif la plupart des rivières privées ce qui va contribuer à les propriétaires à les repeuplement grâce à la création d'associations syndicales. La Fédération tiendra la main à l'exécution d'un plan général de repeuplement.

Apportez, si vous le pouvez, des quantités de métaux non ferreux supérieures à celles qui vous ont été notifiées. La France a, en effet, un besoin vital de métaux non ferreux.

Les apports excédentaires seront payés conformément au barème d'achat suivant:

Cuivre	50	fr. le kilo
Laiton et bombac	30	—
Bronze	20	—
Maillechort	20	—
Etain	20	—
Nickel	120	—
Plomb	13	—
Aluminium	40	—

Pour tout apport excédentaire, il sera remis un ordre de paiement dont le montant sera touché chez le percepteur.

NAISSANCE

— Martine a la joie de vous annoncer la naissance de sa petite sœur Béatrice. - De la part de M. et Mme Albert Monet-Demoulin, 1, couteur Saint-Théobald, Wattrelos.
Roubaix, 14 avril 1944. 548. r. Lannoy.

FIANÇAILLES

— Madame Jean Masure-Scampe est heureuse d'annoncer les fiançailles de sa fille Suzanne avec M. Gérard Lheureux.
Roubaix, 41, rue Emile-Moreau.

Mme Delmotte-Bogart, M. et Mme Edmond Lheureux-Delmotte sont heureux de vous annoncer les fiançailles de leur petit-fils et fils Gérard avec Mlle Suzanne Masure.
Roubaix, 36, rue de Lorraine.

Lille, 97, rue Barthélemy-Delespaul, d.

— M. et Mme Stanislas Ruffelet-Dautremez m'ont heureux de vous annoncer les fiançailles de leur fille Marie-Thérèse avec M. Théodore Mannart.

M. et Mme Théodore Mannart-Leclercq sont heureux de vous annoncer les fiançailles de leur fils Théodore avec Mlle Marie-Thérèse Ruffelet.
Roubaix, 123, rue du Coq-Français

— 5, avenue Le Nôtre d

MARIAGES

— Le mariage de M. Pierre Van de Wynckele et Mlle Marie Cauliez sera célébré le mercredi 19 avril, à 10 h. 30, en l'église Saint-Germain de Mouvaux.

— M. Paul Sion-Derville, M. et Mme Gabriel Sion ont l'honneur de vous faire part du mariage de Mlle Chantal Sion, leur petite-fille et fille, avec M. René Tiberghien.

M. René Tiberghien-Pollet a l'honneur de vous faire part du mariage de M. René Tiberghien, son fils, avec Mlle Chantal Sion.

La bénédiction nuptiale leur sera donnée le jeudi 20 avril, à 10 h. 30, en l'église Sainte-Anne, à Tourcoing. - Ligne R, arrêt Boulevard Industriel.

Cet avis tient lieu de faire-part.
Tourcoing, 168, rue des Carliers.

— 341, rue du Brun-Pain.

— 84, rue de Lille.

De 20 h. 44, CE SOIR à 6 h. 56, DEMAIN OBSCURCISSEMENT TOTAL DES LUMIÈRES

TOURCOING

Le cinquantenaire des écoles libres du quartier de la Croix-Rouge

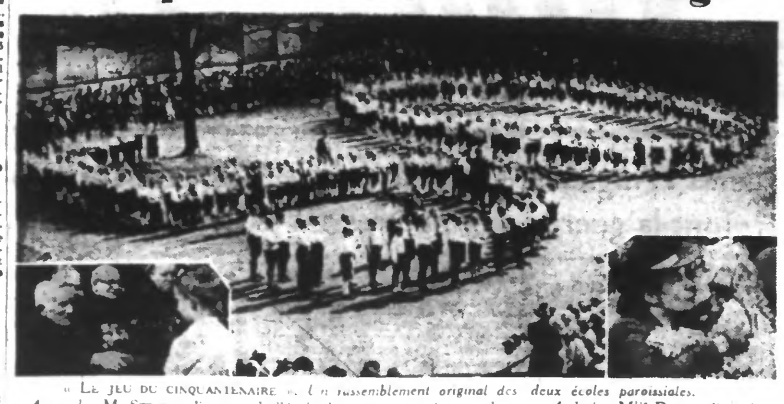

« LE JEU DU CINQUANTENAIRE ». Un rassemblement original des deux écoles paroissiales.
A gauche, M. STRUSS, directeur de l'école de garçons, reçoit un cadeau. — A droite, Mlle PIELS, directrice de l'école de filles, embrasse une fillette qui lui a remis une gerbe de fleurs. (Ph. J. de Rx)

C'est en présence d'une grande foule que se sont déroulées dimanche les fêtes émouvantes par leur simplicité et leur dignité organisées dans la paroisse Saint-Joseph, à l'occasion des cinquante années d'existence des écoles libres du quartier de la Croix-Rouge.

La journée débuta par une messe solennelle d'actions de grâces célébrée en l'église paroissiale. Parmi les personnalités religieuses qui occupaient les stalles, on remarquait: MM. les chanoines Cousin, curé-doyen de St-Christophe; Fermeaux, inspecteur diocésain des écoles libres; les abbés Boudry inspecteur des écoles libres de Tourcoing; Callens, supérieur de l'institution Saint-Louis de Roubaix; Labbe, vice-doyen honoraire, Descamps, curé de la paroisse.

La messe était célébrée par le R.P. Lips provincial des maristes assisté de MM. les abbés Demeulenaere et Netteau, vicaires. Dans la grande nef avaient pris place les enfants des écoles libres de la paroisse, dans une soyeuse tenue blanche et bleue, les comités des écoles libres et des amicales, ainsi que plusieurs groupements du quartier. Après un chœur de circonstance à deux voix, interprété par les enfants des écoles, la chorale paroissiale, sous la direction de M. l'abbé Cazier, exécuta les chants liturgiques.

A l'évangile, M. l'abbé Boudry retraça l'historique des écoles libres depuis cinquante ans et fit ressortir le rôle qu'elles avaient joué dans le maintien des traditions chrétiennes qui, dans les heures présentes, constituent le plus ferme espoir en un redressement de la France.

M. le chanoine Fermeaux remit alors à Mlle Piels, directrice de l'école de filles, et M. Struss, ancien directeur de l'école de garçons, qui comptent respectivement vingt-cinq et cinquante années de profession, la médaille de l'enseignement chrétien.

Après la messe se déroulèrent une démonstration gymnique, par les petites filles, et le « Jeu du cinquantenaire », chœur parlé et figurations, par les garçons.

Au cours de cette manifestation, les nouveaux décors furent l'objet d'une charmante manifestation de sympathie. Le président de l'amicale, M. René Sion, du Comité des écoles libres, M. le chanoine Fermeaux et M. l'abbé Descamps se plurent à souligner les grands mérites de Mlle Piels et de M. Struss et dirent toute la reconnaissance que leur doit la jeunesse du quartier. Des cadeaux et des fleurs furent remis aux deux maîtres en souvenir de cette belle journée.

L'après-midi, au patronage de la rue Testelin, le Théâtre moral tourquennois interprèta l'excellente pièce « Notre-Dame de la Mouise », qui remporta un vif succès.

MARDI 18 AVRIL :

Pole-secours: service médical de nuit. Tél. 756.

PARIS ENLÈVE LA COUPE R. DESUERMONT

Disons de suite que le résultat est une surprise et que dans l'ensemble du match le Nord domina. Après avoir perdu 16 points aux deux premières apparités, les Parisiens reprirent 3 points aux préliminaires, mais, au cheval d'arçons, les Nordistes accentuèrent leur avance, qui était de 17 points 1/2. Le résultat paraissait acquis lorsqu'à la barre fixe Blondeau manqua son exercice en lâchant la barre, cet incident permit aux Parisiens de combler leur retard et de remporter extrêmis la victoire par moins d'un 1/2 point.

Au cours du match, les exhibitions d'Anger travaillant toujours avec le sourire enthousiasmèrent le public. Ses exercices qui démontrent autant de force que de souplesse, apparentent l'acrobatie. Quant à Meignan nous pouvons affirmer que son succès égala celui qui obtint lors de sa première venue à Tourcoing, en janvier.

La clique Saint-Hubert qui faisait des débuts, et le trio de clowns dirigèrent à cette occasion, une sportive une note divertissante et gaie.

En faisant la présentation des équipes M. Callens, président de l'U.S.S.P.T. exprima le regret que cette séance de propagande n'ait pas obtenu un succès encore plus grand. M. Lafaille de la direction régionale des sports qui présidait la réunion, remit la coupe à M. Letourneur, manager de l'équipe de Paris, il félicita tous les organisateurs et exécutants.

Avec M. l'abbé Decoopman, directeur de l'Union de Flandre, on remarquait aussi la présence de M. le chanoine Cousin, M. l'abbé Boudry aumônier de l'U.S.S.P.T. et M. Scalbert président de l'Union gymnique de Tourcoing.

La journée de solidarité en faveur des sinistrés de la banlieue lilloise

Le Secours national et la Croix Rouge de Tourcoing tiennent à exprimer leurs remerciements aux nombreux et dévoués membres des « équipes d'urgence » de la Croix-Rouge qui toute la journée, ont parcouru notre ville, en quêtant au bénéfice de la population sinistrée des environs de Lille. Ils veulent surtout marquer à la population tourquennoise leur reconnaissance pour sa grande générosité et son magnifique esprit de solidarité.

Les sommes très importantes recueillies permettront de soulager bien des misères et montreront à tous les sinistrés la vive sympathie de nos compatriotes.

DE PAR LA VILLE...

— Disparitions. — Mme Jeanne Coqu, 12, rue de Wattignies, a signalé à la police la disparition de son frère Jean-Baptiste, 52 ans, même adresse, qui a quitté le domicile samedi, à 15 h.

— Mme Lucienne Marquette, 16, rue de Wattignies, a signalé à la police la disparition de sa fille Lucette, 17 ans. Dimanche, la jeune fille est partie vers 11 h., pour se rendre chez sa grand'mère, 11, rue Racine. Depuis elle n'a pas donné signe de vie. Le signalement des deux disparus a été diffusé.

— Le vélo convolé. — M. Alphonse Flipo, menuisier, 29, rue du Moulin-Fagot, a porté plainte pour le vol d'un lapin de 6 kg qu'il élevait dans un clapier derrière son habitation.

— Dans le garage de la Compagnie des tramways, rue de l'Union, on a volé le vélo d'un receveur. M. Marcel Delannoy, 14, rue de Metz.

UN BOUCHER, M. Robert Lecaille, 30, rue Saint-Jacques, a fait l'objet d'un procès-verbal pour défaut d'inscription du poids de la viande sur la fiche remise à sa clientèle.

SECOURS NATIONAL. — L'échange de vêtements usagés en bon état contre remise d'un bon d'achat aura lieu jeudi, de 14 h. 30 à 16 h. 30, au siège du Secours national, 23, rue de Gand.

MARCQ-EN-BARŒUL

Au profit des prisonniers

Organisée par les jeunes filles de Marcq-Bourg, au profit des prisonniers, la séance qui se déroula dimanche, à 15 h. 30, dans la salle des fêtes de l'Hôtel de Ville, obtint un plein succès. Au programme figuraient: « La Casaque », « Jamais je ne t'oublierai », drame d'actualité; le ballet « Roses du Midi » et « La Foire de Seville », operette-bouffe. Des intermèdes de violon, interprétés par Mlle J. Mulliez, premier prix du Conservatoire, MM. Verhulle et Ch. Rémy, avec accompagnement au piano par Mme Bourdon, furent aussi très appréciés.

Parmi l'assistance, on remarquait notamment M. Bailly, maire; Mlle chanoine Chantry et Mme Lemaître, Mlle J. Delobelle et MM. Delcroix, Hubben, Salembier et Lenglart, représentant le Comité des prisonniers.

M. Hubben, au nom des prisonniers, remercia les actrices, l'animatrice de cette fête. Mlle Dubruile aima que toutes ceux qui par leur dévouement ou leur générosité aidaient le groupement d'une manière si efficace.

BOUSBECQUE

AU BUREAU DE BIENFAISANCE. — Par arrêté préfectoral en date du 26 mars, M. Florent Lebon, membre de la Commission administrative, est maintenu en fonctions jusqu'au 31 décembre 1947.

DISTRIBUTION DES CARTES DE LAIT aux malades, aux enfants de 6 à 13 ans et aux femmes allaitant ayant déposé un certificat médical, mercredi, de 9 h. 30 à 11 h. 30 et de 14 h. à 16 h. 30 et de 17 h. 30. M. A. Z. Présenter le talon de l'ancienne carte et la carte individuelle. Les cartes du 1er trimestre des enfants nés en 1944 restent valables jusqu'à nouvel ordre.

COMINES

STATISTIQUE DÉMOGRAPHIQUE. — Au cours du premier trimestre de 1944, le service de l'état civil a enregistré 6 mariages, 45 naissances, 30 décès et 3 transcriptions de décès.

NEUVILLE-EN-FERRAIN

EN FAVEUR DES SINISTRÉS DE LA RÉGION LILLOISE. — En vue d'apporter une aide matérielle aux populations sinistrées de la banlieue lilloise, les sections locales du « Mouvement populaire des familles » organiseront à partir de demain mardi, une vaste collecte dans toute la commune. A l'effet de recueillir des vêtements (enfants de préférence), des objets ménagers, ustensiles de cuisine, vaisselle, etc. Nul doute que les Neuvillois ne se montrent très généreux.

ROUBAIX

La 25me année de direction de Mlle Hellin à l'externat des Saints-Anges

En janvier 1937, Mlle Hellin, institutrice libre, recevait la médaille d'honneur de l'enseignement chrétien. Dimanche, c'est sa vingt-cinquième année de direction à l'externat des Saints-Anges, rue Sainte-Thérèse, que l'on a fêté.

Après la grand'messe, de nombreuses « anciennes » se réunirent dans une salle de l'établissement où, en compagnie des élèves, elles tinrent à offrir à la jubilaire un cadeau, hommage de leur fidèle gratitude.

Une allocution fut aussi prononcée. Mlle Hellin fut très touchée de cette marque de reconnaissance témoignée par tant d'anciennes, dont quelques-unes lui ont déjà confié leurs enfants.

Nous prononçons à notre tour à Mlle Hellin nos vives félicitations et souhaitons de la voir longtemps encore à la tête de cette école, reputée par ses succès scolaires.

REVEA, imprimeries. 29, r. V.-Abreuvoir

COMMUNION - Missels, Chapelets. — Lehembre, Rx-Style 58 r. Lannoy (06

TOUTES RÉPARATIONS garanties sa an par E. BLONDIAUX, Ingénieur diplômé (Ecole Centrale Paris). - 127, rue de l'Alma. 21521

JEUDI 20 AVRIL, à 17 heures 30 — SALLE PIERRE-DESTOMBES — « LE MALADE IMAGINAIRE » « LES PRÉCIEUSES RIDICULES » les chefs-d'œuvre de Molière pour la rentrée de Claude Noel avec J. Berger et A. Dax. Location : 65, rue de Soubise. Réduction de 50 % pour les étudiants sur présentation d'une carte.

Mme BOUCART, à l'honneur d'informer sa clientèle que son cabinet est transféré 21, rue Nain, à Roubaix. Autorisation préfectorale du 13 avril 1944. 21555

HALLUN

LE CONCERT SPECTACLE DE LA PHILHARMONIE

Salle comble, dimanche, au Cercle catholique, pour le concert-spectacle organisé par la Philharmonie et la Famille du prisonnier, au profit des Hallunois en captivité. Aux premiers rangs de l'assistance, on remarquait: MM. Vandaele, adjoint au maire, Delafosse, président du Comité d'entr'aide, Verraes et Delvoye, président et vice-président de la Philharmonie; Edouard Lemaître et Achille Descampe de la Famille du prisonnier; M. l'abbé Beddeleem, vicaire, remplaçant M. le doyen, empêché; MM. Brunel, commissaire et Deschamps, inspecteur principal, etc.

A 15 h. 30, la Philharmonie, sous la direction de M. Emile Onraët, prisonnier libéré, ouvrit le programme qui se poursuivit avec : Mlle Solisi, clown musical, Hubert Leduc, chanteur de charme; Lionel, jongleur; le quatuor Ray-Yvette, Lovens, comique aiffteur; Porrias, l'homme-grenouille, Filyes et Revos, illusionnistes.

A l'entr'acte, MM. Verraes au nom de la Philharmonie, et Lemaître, au nom de la Famille du prisonnier, remercièrent et félicitèrent sous les artistes du succès de la manifestation et en particulier M. Stanislas Sion.

GEORGES

— 8, Rue de Lille — Tous les Imperméables

MOUVAUX Des musiciens à l'honneur

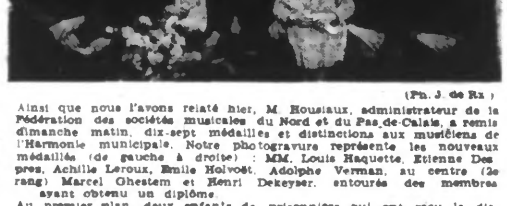

(Ph. J. de Rx)

Ainsi que nous l'avons relaté hier, M. Housiaux, administrateur de la Fédération des sociétés musicales du Nord et du Pas-de-Calais, a remis dimanche matin, dix-sept médailles et distinctions aux musiciens de l'Harmonie municipale. Notre photogravure représente les nouveaux médaillés (de gauche à droite) : MM. Louis Maquette, Etienne Despres, Achille Leroux, Emile Holvoet, Adolphe Verman, au centre (2e rang) Marcel Ghestem et Henri Dekeyser, entourés des membres ayant obtenu un diplôme.

Au premier plan, deux enfants de prisonniers qui ont reçu la distinction de leur père.

LES SPORTS

MATCH AMICAL

Sans brio, la Flandre a battu l'Excelsior

FLANDRE - EXCELSIOR : 5-3

Le score est lourd pour les Roubaisiens qui méritaient mieux et pouvaient obtenir le match nul avec un peu plus de réussite de leur côté. Un peu moins de malchance aussi. Car une blessure de Braine, touché dans un choc avec Somerlynck, puis le changement de place de Froment déjà éclopé avant le match, les forcèrent, au bout de 20 minutes, à modifier une formation qui «marchait» ma foi, fort bien.

Très en verve, cependant, l'Excelsior attaqua avec cran pendant toute la première mi-temps et fit jeu égal avec son adversaire: 2 à 2 jusqu'au repos.

Ensuite eut lieu un assez long passage «à vide». La Flandre domina un petit trot et, coup sur coup marqua deux fois. C'est alors que les Roubaisiens repartirent et menacèrent fermement. Da Rui qui faisait sa rentrée et n'était pas des plus sûrs. Deux fois il était battu, mais Stéphaniak, puis la barre le sauvèrent et l'Excelsior ne marqua qu'un seul but à la demi-heure.

On croyait le score acquis, mais juste à la fin, un dernier but fortement entaché de hors-jeu accentua la victoire des «gros». Ceux-ci qui avaient incorporé Gouillard — Simonyi et Stanis, blessés étant absents — fournirent un match bien moyen dans l'ensemble, manquant de flamme et d'application. Somerlynck, très courageux malgré sa blessure, Morjean, Stéphaniak et Bourbotte se signalèrent cependant.

A l'Excelsior il faut souligner tout particulièrement l'excellent match de Desrousseaux qui supporta avec autorité tout le poids de l'attaque adverse avec Maertens qui a trouvé sa place à l'arrière.

Dubois en très bonne forme, Kindt et Hiltl en première mi-temps, ainsi que Schutt se mirent en évidence.

Les buts furent acquis par Kindt (9e), Lechantre (18e), Hiltl (25e), Léglise (40e) Bigot 61 et 63e), Seynave (75e), Léglise (88e).

Les équipes :

Excelsior : Schutt, Froment, puis Nuyttens); Dubois, Desrousseaux, Meynard; Hiltl (puis Willems) Kindt, Décember, Braine (puis Hiltl), Willems (puis Froment, puis Sinnaeve).

Flandre : Da Rui; Somerlynck Gouillard; Bourbotte, Stéphaniack, Morjean; Bigot, Tompowski, Léglise, Urbaniak, Lechantre.

Résultats

Matches de sélection

Nord — Sud	5—2
Flandre (Cad.) — Ile-de-France	4—3

Championnat fédéral

Auvergne — Lorraine	2—2

Championnat amateur

Orléans — Saint-Servan	3—0

Matches de démonstration

Flandre — Excelsior	5—3
Provence — Marseille	3—1
Côte d'Azur (amat.) — C. Azur	4—2
Normandie — Le Havre	4—2
Lyonnais — Cluset	7—1
Champagne — Aude	2—1
Montpellier — Languedoc	6—1

Coupe Colson

Brusy — Racing	Remis
Bully — Union	3—0
Avion — Valenciennes	4—1
Orchies — Lens	3—2
Oignies — Arras	7—1
Amiens — Rives	Remis

Championnat du Nord

Excellence

Stade — Douai	4—2
Marquette — Rouvroy	1—3
Corbie — Marcq	2—4
Carvin — Saint-Ouen	6—0
Escaudain — Hénin	1—2
Dechy — Denain	1—2

Le classement

Clubs	J	G	N	P	Pts	F	C
Denain	21	11	6	4	48	32	21
Hénin	21	11	5	5	47	45	27
Carvin	20	9	7	4	45	32	30
St. Marcq	22	10	3	9	45	37	39
Rouvroy	21	9	6	6	45	30	35
Douai	21	10	3	8	44	38	32
Dechy	22	8	4	10	42	40	36
Escaudain	22	5	7	10	30	27	43
Marquette	21	6	5	10	38	22	38
St. Roubaix	21	6	4	11	37	34	44
Saint-Ouen	20	6	4	10	36	21	36
Corbie	20	5	6	9	36	31	46

Poule d'accession en excellence

Halluin — Leequin	1—9

DIVISION D'EXCELLENCE

Stade—Douai : 4-2

Les Stadistes cravachent en ce moment pour s'éloigner de la zone dangereuse. Peut-être, d'ailleurs, n'est-il pas trop tard, car la situation reste confuse en bas du tableau. De toute manière, applaudissons à la belle victoire des Roubaisiens qui ont remporté sur Douai un succès net, indiscutable. Grâce à une très belle première mi-temps qui vit les Roubaisiens donner leur maximum et les avants faire montre de tout l'opportunisme désirable, le Stade menait à la pause par 3 buts à 1.

L'affaire était entendue, et si la seconde mi-temps fut plus égale, elle tient surtout à ce que les Roubaisiens, immédiatement, se replient plus fréquemment en défense. Et un but fut marqué de chaque côté.

1re DIVISION

Croix-Cysoing : 1-6

Il fallait absolument que les Croisiens gagnent ce match pour garder leur place. Leurs efforts de fin de championnat ont été récompensés et par un but obtenu cinq minutes avant la fin grâce à leur avant-centre, ils réalisèrent le redressement espéré.

ANNAPPES

LES FUNÉRAILLES DU C.F. ALFRED

De nombreux amis et anciens élèves étaient venus assister, ce lundi, aux funérailles du C. F. Alfred, ancien directeur de l'école d'Orchies et ancien économe du pensionnat Saint-Jean-Baptiste-de-la-Salle, à Estaimpuis.

(Ph J. de Rx)

Le C.F. ALFRED Le C.F. FLORENT.

La messe et l'absoute furent chantées par le R.P. Benoit Castelli, bénédictin, tandis que les chœurs étaient exécutés par la chorale de l'institution Saint-Jean.

Les cordons du poêle étaient pensés par les T.T. C.C. F.F. Félix Joseph, directeur d'Estaimpuis; Frumence-Noël, ami du défunt; Aphrate, directeur de l'institut Saint-Pierre, à Lille, et M. Georges Deleroix ancien élève.

Dans la nombreuse assistance, on remarquait les T.T. C. C. F. F. Paul, visiteur du district de Lille; Florian-Jules, directeur général de l'institut Saint-Jean, à Annappes, et de nombreuses délégations des communautés voisines.

Nous publions, ci-dessus, la photographie du C. F. Alfred, ainsi que celle du C. F. Florent-Marcel dont nous avons relaté les funérailles, le jeudi 13.

ANSTAING

UN FUGUE EST REPRIS. — La gendarmerie de Lannoy vient d'arrêter Paul Dumortier, qui s'était évadé de la prison de Loos. Quoique légèrement blessé, il a été reconduit à la maison d'arrêt.

EN BASKET

Lille est champion du district terrien mais...

C'était une rencontre de compliment que celle qui se disputa au stade Amédée-Prouvost. Une sorte de planche de salut offerte aux Cicéistes. Ils surent en profiter, et les voilà champions du district terrien.

L'histoire mérite cependant une petite explication. On s'aperçut, en fin de compétition — ou presque — qu'Hellemmes ne possédait pas de cartes sportives. Or, les Cheminots avaient battu l'O.I.C.L., tandis que Tourcoing en triomphait. On décida de ne pas tenir compte de ces résultats et, comme toute la compétition entière se joua sur cette seule rencontre.

Il n'en demeura pas moins que l'équipe lilloise, dans laquelle émergèrent une fois de plus Oden et Van Belle formait un tout plus complet que celui des Cheminots. Comme d'autre part, malgré trois magnifiques paniers de Breistroff, les Cicéistes étaient plus heureux dans leurs essais, la pause fut atteinte sur une marque de 15 points à 8 en faveur des Lillois.

L'enjeu de cette rencontre était trop grand pour espérer voir la correction y régner d'un bout à l'autre. Et, naturellement, les fautes personnelles furent très nombreuses. Atteignant le premier la quatrième, Tirlemont qui jusque-là avait marqué Breistroff de façon très étroite, dut quitter le terrain. L'Union sembla alors devoir combler son retard, mais Turpin, puis Breistroff rejoignirent bientôt Tirlemont sur la touche. Un dernier spanier de Oden, c'était fini car, très intelligemment, les Lillois freinaient la cadence en gardant la balle. Champion la semaine précédente, Tourcoing ne l'était plus.

L. L.

BOXE

A TOURCOING

DUFOREST ET MESDAGHT VAINQUEURS PAR KNOCK OUT

Devant un bon public, la réunion du B.C.T. a obtenu tout le succès désirable au point de vue sportif. Les professionnels tourquennois Duforest et Mesdaght, en belle forme, remportèrent deux indiscutables victoires. Le premier mit k.o. Brave d'un crochet du gauche à la machoire. Ses progrès sont indéniables et nous le reverrons avec plaisir contre le Parisien Constantino le 14 mai, après ses débuts en 1944 tournés dans la capitale contre Mouchon.

Mesdagh était mené aux points par Delmotte, lorsqu'au début du 7e round il prit son adversaire en « contre » et le descendit pour le compte.

Les combats d'amateurs très équilibrés nous valurent nombre de matches nuls. En voici les résultats: Dhondt et Lonel Kader font match nul; Dravacella (B.C.T.) et Gormaere font match nul; Damman (B.C.T.) et Saelens font match nul; P. Devaucelle (B.C.T.) et Singier font match nul.

CYCLISME

A VAN STEENBERGEN le circuit des régions flamandes

Van Steenbergen vient de prouver qu'il était un excellent routier et qu'il faudrait désormais compter avec lui. Après le « Tour de Flandre », il a enlevé l'épreuve ayant devant eux hommes. La course fut assez monotone jusqu'à 40 kilomètres du but. Douze hommes s'échappèrent alors, emmenés par Vlaemynck qui fut, une fois encore, le grand animateur et démarra sans cesse, car il se savait battu au sprint. De fait... A noter la confirmat on de De Simpelaere.

Voici le classement :

1. Van Steenbergen, couvrant les 232 km. en 7 h. 43 m.; 2. Staelsmaeker, à 30 mètres; 3. Moerenhout, à long.; 4. De Simpelaere; 5. Sercu; 6. Vlaemynck, tous roue dans roue; 7. Van Overloop, à 30 secondes; 8. Schotte, à 2 m. 30 s.; 9. Van Hemelmont; 10. Van Outryve; 11. Po. Verschueren; à 3 m. 30 s.; 12. De Caluwé; 13. Poneyne; 14. Van Herselé; 15. Lowie, à 4 m. 5 s.; 16. Fainmaert, à m. 25 s.; 17. Denis; 18. Van Lerberghe; 19. Decin, à 6 m. 35 s.; 20. Poels; 20. R. Jacobs; 21. Grysolle; 22. Douws.

HOCKEY

Lille Hockey-Club gagne le festival de Pâques

La finale du festival de Pâques a eu lieu hier à Lambersart. Le jeu fut agréable à suivre en première mi-temps qui se termina sur le score de 9 à 0, le L.U.C. ayant montré une légère supériorité, puisque deux buts lui furent refusés pour faute préjudiciable. La reprise vit le jeu devenir confus et une faute de Paratte fut jurement sanctionnée d'un bully-penalty magnifiquement transformé par Vandame. Les Lucistes attaquèrent alors à outrance et, bien que réduits à 9, dominèrent sérieusement. Mais c'est encore le L.H.C. qui marqua par C. Pajot sur une échappée de Chappey.

La Coupe Van de Putte

Les résultats des quarts de finale : A.C. Cambrai—P.C. Roubaix ... forf. U.S. Valenc.—S.A. Douai (R) 7—4. Lille H.C. (RA)—Lille U.C. (2) 3—0. Lille H.C. (B)—R.C. Arras ... 6—5.

D'un sport à l'autre

CYCLISME. — Grimbert, sur pneus Dunlop, a remporté devant Huguet, Rolland, Gabolardo et Fricker, l'épreuve de la « polymultiplié ». — A Bruxelles, le Hollandais Peters a gagné l'omnium devant Prat et Cools. En Amériquine, victoire de Brunel. Dekuyscher, avec un tour d'avance sur Kaers—Van Simaeys De bruycker—Bruyland, etc.

— A Paris, le grand prix d'Europe de demi-fond est revenu à Terreau devant Frosio, Minardi, Chaillot. Le sieur Michaux, Besson et Clautier.

BOXE. — A Paris, l'espoir français Gaillard a battu le Belge Simon par jet de l'éponge au 2e round.

— A Mouscron, Vermander a battu Martin au Beuvry, Herman.

— A Marseille, le Nordiste Cornu s'est fait battre par Trigerio.

ETATS CIVILS

ROUBAIX. — Naissances. — Bernadette Pauchet, de Courpière (Puy-de-Dôme), née à la clinique maternelle — Edouard Gydé, 9, r. Beaumarchais — Daniele Merlant, 100, r. Daubenton, née 219, r. Daubenton — Yves Leoffre, de Saint-Etienne-au-Mont (P.-de-C.), né rue de Lannoy, 548.

Décès. — Robert Monnier, 4 ans, 11, r. Saint-André — Elire Facon, 78 ans, vve Billiet, 18, r. Buffon.

Entreprise Générale Pompes Funèbres Organisation complète H. DEBRET, 129 rue du Moulin (Roubaix) T. 164.06.

PORETT. — Naissance. — Bernard Brun, 10, imp. Saint-Charles.

BOUSBECQUE. — Naissance. — Monique Lepeutre, 43, r. Saint-Joseph.

Publications de mariage. — Henri Bocquet, menuisier E. G. 74 r. Saint-Joseph et Georgette Claeys, à p. Basse-Ville, 45 — Roger Delannoy garçon boucher 1 r des Processions et Bernadette Hof, employée de bureau r des F.-Hollebeque, à Wervicq-Sud.

COMINES. — Naissances. — Francis Vilters route de Wervicq — Jean Lecoiffre, Maisons ouvrières — Chantal Mille, r. de la Gare. — Monique Huyghe, Sainte-Marguerite — Jean-Marie Lambin Blanchs-Bannières.

Publications de mariages. — Isidore Planoque, rubanier, à Comines et Raymonde Cryson, s. p., à Comines-Belgique — André Bucquoye coiffeur à Comines-Belgique et Mireille Leyer sténo-dactylo à Comines.

Mariages. — Gérard Odou, mécanicien et Marcelle Godderis, dévideuse, à Comines — Eugène Duhamel, tisserand, à Neuville-en-Ferrain et Florine Jouvenaux, tisserande, à Comines — Georges Huyghe, cantonnier et Berthe Pollet, s. p., à Comines — Paul Dewilde, balayeur et Rose Brame gommeuse, à Comines. — Marcel Vandevandele, chauffeur d'auto et Jeanne Derudder poloonneuse, à Comines.

Décès. — Oscar Brasem 49 ans, r d'Hurlupin — Annie Vermeersch, 3 mois, r. de Limoelles. — Pauline Lefebvre, épouse Bovet, 56 ans, à p., rue des Trois-Ballons. — Serge Welleman, 4 mois, rue Delattre.

WATTRELOS

Une réunion du Cercle horticole

Dimanche, à 15 h., au Café Delecroix, s'est tenue la réunion du Cercle horticole. Elle était présidée par MM. Van den Bosch, président; Gons vice-président; Decrenne, secrétaire; Desrumeaux, membre de la Commission.

M. Dupuit professeur d'horticulture, répondit aux demandes de renseignements déposées par les sociétaires et parla ensuite des travaux de saison, spécialement de la culture de la tomate et du poiron.

M. Van den Bosch remercia le conférencier et donna quelques précisions sur la manière de décomposer les végétaux et fumiers. Il remercia M. Dobigeo qui avait livré les lots de la tombola et termina en rappelant, à l'intention des nouveaux sociétaires, que le service d'entr'aide n'a jamais cessé de fonctionner.

Une tombola clôtura la séance.

LA BICYCLETTE de Mme Nelly Laporte, 197, rue Henri-Briffaut, a changé de propriétaire à la porte de l'église Saint-Maclou.

CHORALE SAINT-MACLOU. — Répétition pour hommes, mercredi 19, à 19 h. 30; pour les femmes, vendredi 21, à 19 h. 30, au Cercle Saint-Joseph.

Colisée — Ce soir, à 9 heures 30 — Jeudi (Relâche) LE LIT A COLONNES

Casino Lundi (dernier jour) à 15 h. et 19 heures 30 LES ROQUEVILLARD Sam pr., sur scène : la célèbre opérette UN DE LA CANEBIÈRE avec Albert et toute sa troupe.

Renaissance à 15 h. et 19 h. 45 Venez vous divertir avec POU-D'AMOUR

Cinéma Noël L'ETERNEL RETOUR Lundi et Jeudi 8 h et 9 h 30 Mardi 7 h. 30

Tramways Lundi 3 h 30 - 6 heures LA CROISÉE DES CHEMINS La sem proch L'ETERNEL RETOUR.

Alcazar Lundi Mat 3 h 30 Soirée 7 h 30 2 durn représent. P.-R. Wilm, J. Day, M. Robinson dans LA CROISÉE DES CHEMINS La sem proch L'ETERNEL RETOUR Loc Sam 3 h à 6 h 30 Dim 10 à 12 h

Olympia Ce soir à 9 h. 30 et demain séance supplément. à 9 h. 30 Un film passionnant, attrayant, amusant : LA FERME AUX LOUPS Paul Meurisse et François Périer.

Pont des Plats Ce soir 7 h. 30 et à 9 h. 30. Mardi séance suppl. à 7 h. 30. Un film passion, attrayant, amusant : LA FERME AUX LOUPS Paul Meurisse et François Périer.

Central-Ciné Lundi 15 h.-10 h. 30 Fernand Gravey dans LE CAPITAINE FRACASSE

Métro 340, Rue Carnot - WATTRELOS Ce soir à 7 h. 30 Jeudi : Matinée 3 h - Soirée 7 h. 30 MONTE - CRISTO