TOURCOING

LES FERVENTS DE LA NATATION...

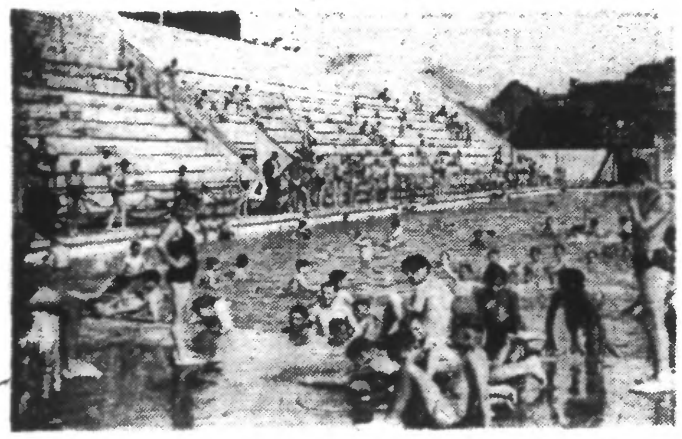

s'en donnent à cœur-joie, à la piscine municipale, où, nous l'avons dit, la moyenne journalière des entrées est de 1.500, durant les mois d'été. (Ph. J. de Rx.)

MARDI 22 AOUT :

Police-secours: services médical et pharmaceutique de nuit (Tél. 4.56).

Aux « Loisirs littéraires et artistiques »

Un chemin français

M. Jean Delreux, professeur à l'Institut professionnel roubaisien, a donné dimanche aux « Loisirs littéraires et artistiques », une conférence sur : « Le pèlerinage à Saint-Jacques-de-Compostelle et son influence sur la littérature française ».

Personne ne niera l'intérêt qu'un tel sujet présente puisqu'il se rapporte à toute une époque de la littérature française qui va du onzième au quatorzième siècle.

Dans la première partie de sa conférence, M. Delreux fit l'historique du pèlerinage, rappela comment le corps de saint Jacques fut ramené par ses disciples, la construction de la basilique, sa destruction par les Arabes et l'influence qu'eurent les moines de Cluny dans sa reconstruction. Bientôt le pèlerinage connut une ambiance spéciale : guerriers, moines, prêtres y côtoyaient les jongleurs et trouvères français. Et dans une deuxième partie, le conférencier aborda la chanson de Roland. Il exposa les différentes thèses échafaudées sur l'origine de l'épopée et notamment la théorie de M. Joseph Bédier selon laquelle la chanson de Roland est née sur la route de Saint-Jacques. Lecture fut faite de quelques passages du poème en particulier de ceux qui donnent des indications sur l'itinéraire suivi par Charlemagne. De plus, on retrouve en Espagne des traces de Turoldus, à qui on attribue généralement la paternité de cette chanson de geste.

En terminant, M. Delreux souligna la réaction espagnole devant notre épopée : la création d'un héros, Bernardo del Carpio, qui serait le vainqueur de Roland.

Vivement applaudi par l'auditoire, M. Delreux fut remercié par M. Pol Pierret, président des Loisirs, qui l'avait aussi présenté et qui, en ouvrant la réunion, avait rendu hommage à la mémoire d'un des membres fondateurs du cercle, M. Raymond Prévost, décédé il y a quelques mois.

Clinique longues, 26, Grande-Rue. Rx

UNE BONNE PRISE... DE TABAC. — Au cours d'une visite domiciliaire faite chez M. Emile Courrion, 158, rue Auber, le service de la douane a découvert dix-neuf ballots de tabac formant un poids total de 500 kilos. Le tout a été saisi.

ALLOCATIONS MILITAIRES. — (Perception 65, rue Saint-Jacques). — Paiement des allocations d'août : le 28 : matin, nos 1 à 2.500 ; soir, 2.501 à 4.000 ; le 29, matin, 4.001 à 5.200 ; soir, 5.201 à la fin.

CARNET

NAISSANCE

— **Annie** est heureuse d'annoncer la naissance de sa petite sœur **Michèle**. Le 16 août 1944. — De la part de M. et Mme **Lottiglier-Vanluggene**, Roncq, 175, r. de Tg.

MARIAGES

— M. **Emile Tiberghien**, chevalier de la Légion d'honneur, ancien président du Tribunal de commerce de Tourcoing, et Mme **Emile Tiberghien-Brevart** sont heureux de faire part du mariage de leur fils **Patrick** avec Mlle **Denise Cauliez**.

M. et Mme **Edouard Cauliez** sont heureux de faire part du mariage de leur fille **Denise** avec M. **Patrick Tiberghien**.

La bénédiction nuptiale suivie d'une messe de communion leur sera donnée en l'église Saint-Germain, à Mouvaux, le jeudi 24 août à 9 h. 30.

Félicitations à la sacristie.

8, rue Georges-Ville, Paris (16e).

« Clair Logis », rue de Mouvaux. **Wasquehal.** 951924

— M. et Mme **Louis Despretz**, Mme **Vandenbussche**, M. et Mme **Georges Despretz**, Mme **Carpentier**, M. et Mme **Emile Carpentier** vous prient d'assister à la célébration du mariage de leurs petits-enfants et enfants **Olga** et **Henri**, qui aura lieu le jeudi 24 août, à 10 h. 30, en l'église Saint-Martin, à Roubaix.

Roubaix, 36, rue Saint-André.

— 21, rue Sarrail.

Presbytère du Doulieu.

Roubaix, 51, rue Descartes.

NÉCROLOGIE

— On annonce le décès de M. **Louis Florquin**, dessinateur en tissus, survenu à Lille le 20 août 1944 (clinique Delannoy), à l'âge de 57 ans. Ses funérailles seront célébrées le jeudi 24 août, à 9 h. 30, en l'église Saint-Sépulcre, Roubaix. — Réunion à l'église à 9 h. 15.

Le présent avis tient lieu de faire-part.

Roubaix, 44, rue des Arts.

Pour que les Tourquennois connaissent mieux leur ville

Afin de répondre au désir formulé par de nombreuses personnes qui aimeraient faire une visite commentée de l'église Saint-Christophe, le comité invite ces personnes à déposer au presbytère, rue de Tournai, leur carte avec la mention « Visite de l'église ». Cela permettra de les convoquer en temps voulu pour une nouvelle visite qui, comme la précédente, sera guidée par M. le doyen.

HALLUIN

Mort de M. Jean Ogez

Nous apprenons avec regret la mort de M. Jean Ogez, qui fut, pendant 12 ans, instituteur à l'école libre du Sacré-Cœur, rue de la Gare.

Né à Bourbourg, en 1898, M. Ogez se consacra tout jeune à l'enseignement. C'est en 1932 qu'il arriva dans la commune. Mobilisé en 1939 et fait prisonnier au cours de la campagne, il fut rapatrié comme malade en avril 1941. Malgré sa santé défaillante, il reprit sa tâche d'instituteur et trouva encore le moyen d'apporter son concours à la « Famille du prisonnier », où son activité et sa générosité furent des plus appréciées, comme l'étaient d'ailleurs son dévouement et sa compétence à l'école du Sacré-Cœur.

Les funérailles, auxquelles sont invités les membres de la Famille du prisonnier et les prisonniers rapatriés, auront lieu mardi 22, à 10 h., en l'église Saint-Hilaire.

BONDUES

Une manœuvre de secourisme

Après les exercices de défense passive auxquels prirent part, le dimanche précédent, les sapeurs pompiers communaux, une intéressante manœuvre de secourisme a eu lieu dimanche matin en présence de M. Achille Lefebvre, maire, directeur urbain de la défense passive, et de M. le docteur Macke de Mouvaux.

Tous les services sanitaires avaient été convoqués et, après les exercices de brancardage, M. Brice, chef de secteur dans le quartier du Blanc-Seau, à Tourcoing, fit une causerie pratique sur le secourisme.

Ajoutons que d'ici une quinzaine de jours on se propose de rassembler tous les éléments de la D.P. : pompiers, brancardiers, sanitaires, secouristes, etc., pour effectuer avec tout le matériel une importante manœuvre qui doit permettre la mise au point définitive des divers services.

En vue de la réouverture de la Caisse d'épargne

Nous avons signalé qu'il était question depuis quelque temps d'une réouverture prochaine de la succursale locale de la Caisse d'épargne.

A ce sujet, une première réunion se tiendra dimanche 27, à 9 h. 30, à la mairie, sous la présidence de M. Georges Prière, de la Caisse d'épargne de Tourcoing, et de M. Achille Lefebvre, maire.

LE PERCEPTEUR se tiendra à la mairie, mardi 22, de 8 h. 30 à 11 h. 30, et non de 10 à 11 h. 30.

WERVICQ-SUD

Au conseil municipal

Le conseil municipal se réunira mardi 29, à 18 h. 30, sous la présidence de M. Louis Hollebecque, maire, pour statuer sur l'ordre du jour suivant : comptes administratifs de 1943, budget additionnel de 1944, salaires, travaux, emprunts de 90.000 fr. ramené à 60.000 par ordre préfectoral, remboursement d'une avance du Trésor, questions diverses.

RÉUNION DE LA COMMISSION DES FINANCES mercredi 23, à 18 h. 30, à la mairie.

A LA SUITE D'UNE DISCUSSION, Mme veuve Becquart, 52 ans, maraîchère à La Montagne, aurait été frappée par sa locataire, Mme Lamoote et la sœur de celle-ci, Mme Vamez, toutes deux réfugiées de Roosendaël. La police de Comines a été avisée.

MARCQ-EN-BARŒUL

LE COMITÉ D'ENTR'AIDE AUX TRAVAILLEURS EN ALLEMAGNE nous prie d'informer les familles que le colis du mois d'août partira fin courant. En conséquence, il y a lieu d'apporter les marchandises nécessaires au complément de ce colis ainsi que le papier et le prix du colis, au bureau du comité, hôtel de ville, à partir de ce jour jusqu'au jeudi 24, de 9 à 11 h. et de 14 à 16 h. En raison des difficultés des transports, il ne sera pas possible d'accepter de versements après cette date.

RONCQ

La réunion du conseil municipal

Dimanche, à 10 h., le conseil municipal s'est réuni à la mairie, en la salle des séances, sous la présidence de M. Bonduel, maire.

Budget primitif de 1945. — Hospice. — Le compte administratif se présente de la manière suivante pour l'exercice de 1944 : recettes : 420.720 fr. ; dépenses : 415.380, d'où il résulte un excédent de recettes de 5.340 fr.

Bureau de bienfaisance. — Le compte administratif du Bureau de bienfaisance s'équilibre en recettes et en dépenses à la somme de 163.000 fr.

Vote de crédits insuffisants. — L'assemblée vote quelques crédits : frais de fonctionnement du secteur charbonnier : 390 fr. 50 ; indemnité de bicyclette à l'appariteur : 300 fr. ; Bureau de bienfaisance : 20.000 fr. ; taxe sur les spectacles : 7.000 fr. pour la commune et 7.000 fr. pour le Bureau de bienfaisance.

Attribution d'un secours aux retraités municipaux. — Lors de la dernière réunion, l'assemblée avait émis le vœu que soit attribuée une indemnité de cherté de vie aux retraités municipaux. La préfecture, ayant refusé son accord, le conseil décide de présenter cette indemnité comme indemnité temporaire.

Bascule publique. — L'assemblée décide de modifier comme suit le tarif de la bascule publique : 5 fr. de 0 à 1.000 kilos et, au-dessus d'une tonne, 1 fr. supplémentaire par fraction de 1.000 kilos ; pour les animaux, 5 fr. par tête de bête.

Terrain de sports. — Un accord de principe est intervenu pour l'acquisition d'un terrain situé au lieudit « la déviation », près de l'usine Motte, en bordure de la route nationale. Dès que cet accord aura été ratifié par tous les services compétents, les premiers travaux commenceront.

Défense passive. — M. le docteur Béal, adjoint, rend compte d'une réunion des divers services de la défense passive et souligne sa satisfaction devant la bonne marche de cet organisme que dirige avec compétence M. Brassard.

L'ORGANISATION DE LA DÉFENSE PASSIVE

Samedi après-midi a eu lieu, à la mairie, une réunion de la commission municipale de la Défense passive, à laquelle assistaient MM. Bonduel, maire ; Brassard, directeur de la D.P., les médecins de la commune et les responsables des divers services. Plusieurs décisions importantes y furent prises.

La première question examinée fut celle de l'indemnité pour abris familiaux. On sait qu'en vue d'encourager la construction de ces abris la préfecture a décidé d'accorder une indemnité, variant selon la qualité de l'abri et le nombre de personnes qui sont appelées à s'y réfugier.

De nombreuses demandes d'indemnités ayant été faites, M. Brassard s'est rendu sur place pour se rendre compte si les abris étaient construits conformément au règlement. Dans le courant de la semaine les demandes qui ont été retenues seront transmises à la préfecture.

La commission a décidé ensuite de procéder incessamment au recensement des caves et de signaler par un placard portant le mot « Abri », les immeubles où les passants pourraient se réfugier en cas de bombardement.

Enfin, un nouveau poste de secours est créé aux hospices, pour le cas où les blessés ne pourraient être transportés dans les hôpitaux des communes environnantes.

A la fin de la réunion, il fut signalé qu'un exercice d'alerte pour les estafettes avait permis de se rendre compte de la bonne volonté et de la rapidité des jeunes gens chargés des missions de liaisons.

UNE REMISE DE CROIX DU MÉRITE DIOCÉSAIN

Dimanche, à 10 h., une foule nombreuse se trouvait réunie, en l'église Saint-Piat, pour assister à la remise de la croix du Mérite diocésain que Son Em. le cardinal Liénart vient de décerner à deux chantres de la commune : MM. Haquette et Vanasbrouck.

Dans le chœur avaient pris place, autour des nouveaux décorés, M. l'abbé Vandenhautte, curé ; le R.P. Haquette, franciscain, curé de Saint-François, à Roubaix ; M. l'abbé Haquette, aumônier des hospices de Tourcoing, tous deux fils de l'un des décorés ; MM. les abbés Dhalluin, vicedoyen honoraire et Ghillebaert, vicaire, et les membres du conseil paroissial.

M. l'abbé Vandenhautte, du haut de la chaire, souligna les mérites des deux serviteurs de l'église et les remercia pour le dévouement dont ils ont fait preuve jusqu'à ce jour, au sein de la chorale paroissiale. Il leur souhaita, en terminant, d'y rester encore de nombreuses années, un exemple de fidélité et de dévouement.

Puis M. le curé revint dans le chœur où il remit les croix.

La grand'messe d'actions de grâces qui suivit fut célébrée par M. l'abbé Berthelot, vicaire, et chantée par la chorale paroissiale.

Une réunion intime groupa ensuite, chez Dalle, les membres de la chorale et du conseil paroissial. M. Leurent, président, y prit la parole et un vin d'honneur fut servi aux personnalités présentes.

ROUBAIX

MARDI 22 AOUT :

Aujourd'hui : saint Symphorien, demain : sainte Jeanne. — **Soleil :** 6 h. 54-20 h. 52. — **Lune :** 1er quart, le 26. — **Pompiers :** no d'appel : 303.33. — **Police :** 370.83-370.85. — **Hôpital :** 313.01. — **Défense passive :** 305.24.

La durée des signaux d'alerte

Il existe à Roubaix deux sirènes d'alarme. Certains de nos lecteurs reprochent à l'une d'elles d'émettre des signaux trop prolongés.

« L'alarme est donnée trop longuement, disent-ils. Elle atteint parfois vingt modulations. Ne croyez-vous pas que cinq ou six suffiraient ? Le jour, passe encore. Mais la nuit, rien de plus crispant que ces mugissements qui n'en finissent pas et qui sont inutiles. »

A cela, la Défense passive rétorque :

« Les signaux d'alerte ne sont pas seulement destinés à aviser la population d'un danger possible. Ils ont aussi pour tâche d'alerter les membres de la Défense passive et de les inviter à se rendre immédiatement à leur poste. Il est certes désagréable d'être réveillé par la sirène. Mais ceux qui s'en plaignent pensent-ils suffisamment aux nombreux requis qui, sans rechigner, doivent abandonner leur lit pour se rendre — quelque soit le temps et le danger — là où leur présence pourrait être utile ? Beaucoup de ces braves gens ont travaillé toute la journée et quelques modulations ne suffiraient pas toujours à les tirer de leur sommeil. »

On pourrait répondre que ce n'est pas la durée d'un son ou d'un bruit qui réveille le dormeur, mais sa soudaineté et son intensité. Il y a les plus grandes chances pour que celui qui n'a pas été réveillé dès la première modulation de la sirène, ne le soit pas non plus par la vingtième.

Nous sommes donc bien d'accord avec ceux de nos lecteurs qui nous ont écrit : il est inutile de prolonger comme on le fait le bruit des sirènes. Cela n'a d'autre résultat que d'empêcher éventuellement, d'entendre un autre bruit, celui des avions qui s'approchent...

D'autres villes l'ont bien compris, qui ont limité raisonnablement la durée des signaux.

La distribution des tickets commencera mardi

La distribution des tickets valables du 1er au 30 septembre aura lieu salle Watremez, rue de l'Hospice, de 8 h. 30 à 11 h. 30 et de 14 h. 30 à 17 h. 30 :

Mardi 22 : matin, de 1 à 2.400 ; soir, 2.401 à 4.800. — **Mercredi 23 :** matin, 4.801 à 7.200 ; soir, 7.201 à 9.600. — **Jeudi 24 :** matin, 9.601 à 12.000 ; soir, 12.001 à 14.400. — **Vendredi 25 :** matin, 14.401 à 16.800 ; soir, 16.801 à 19.200. — **Samedi 26 :** matin seulement, 19.200 à 21.600. — **Lundi 28 :** matin, 21.601 à 24.000 ; soir, 24.001 à 26.400. — **Mardi 29 :** matin, 26.401 à 28.800 ; soir, 28.801 à 31.000. — **Mercredi 30 :** matin, 31.001 à 33.000 ; soir, 33.001 à 35.600. — **Jeudi 31 :** matin, 35.601 à 39.300 ; soir, 39.301 à la fin. — **Vendredi 1er septembre** toute la journée, retardataires.

SUPPLÉMENTS. — Futures mamans : guichet 7, présenter la carte spéciale ; guichet 8, inscription des nouvelles demandes. — **Femmes allaitant :** guichet 27. Il est inutile, ce mois-ci, de présenter un nouveau certificat d'allaitement, celui du mois dernier restant valable jusqu'à nouvel ordre. — **Prisonniers de guerre libérés :** guichet 7. — **Familles nombreuses :** guichet 8, sur présentation de la demande remplie et signée par le chef de famille. — **Suralimentation :** guichet 9, inscription des nouvelles demandes ; dans la salle, certificats en cours. — **Travailleurs lourds :** présenter la carte signée par l'employeur avec le cachet de la firme. — **Ouvriers agricoles :** guichet 4, fournir l'attestation habituelle.

Coupons supplémentaires de charbon pour septembre : guichet 31, enfants jusque 2 ans, familles de 10 personnes et plus.

Toute carte présentée en dehors de l'ordre ci-dessus ne pourra être servie. Se munir des cartes individuelles d'alimentation. Les feuilles de tickets distribuées après le 3me jour de chaque mois seront amputées des tickets correspondants aux jours écoulés.

Pendant la durée de la distribution, les guichets de la chaussure et de l'habillement seront fermés, sauf pour les personnes convoquées.

Cartes de lait

La distribution des cartes de lait valables pour septembre, octobre et novembre, aura lieu en même temps et dans le même ordre que la distribution des tickets d'alimentation.

Les consommateurs devront présenter leur encartage muni de la carte de lait d'août, sous peine de n'être pas servis.

HEVEA, l'Imperméable qui vous plaira

Deux cent cinquante enfants de prisonniers du Nouveau-Roubaix ont assisté, dimanche, à un goûter

La salle des fêtes du cercle Saint-Augustin, rue Jean-Baptiste-Notte, était, dimanche après-midi, toute bruissante de cris et de rires. Les Centres d'entr'aide et la Famille du prisonnier des quartiers Saint-Jean-Baptiste, Saint-Michel et Sainte-Bernadette y avaient en effet convié à un excellent goûter les enfants de leurs camarades encore en captivité, ainsi que les enfants des veuves de guerre et des prisonniers mutés en travailleurs. Ils furent deux cent cinquante à s'asseoir autour des tables bien garnies, sur lesquelles on servit bientôt de bonnes choses auxquelles les jeunes appétits firent honneur.

Les estomacs satisfaits, les invités assistèrent à une séance récréative, qui ne fut pas moins réussie. Les « jeunes » de Saint-Michel jouèrent avec brio quelques saynètes, et des clowns, cocasses à souhait entretinrent aussi la bonne humeur parmi toute cette jeunesse.

Ajoutons qu'un orchestre bénévole apporta à cette fête un concours fort appréciés. Plusieurs personnalités assistèrent à ce goûter dont M. Bourgois, directeur de la Maison du prisonnier ; elles ne manquèrent pas de féliciter, comme il convenait, organisateurs et artisans du succès de cet après-midi familial.

D'UN JOUR A L'AUTRE...

L'avant-bras fracturé. — Mme Allard, 50 ans, domiciliée rue de la Guinguette, cour Erquelet, 15, est tombée chez elle, dimanche, vers 10 h. 45, et s'est fracturée le radius droit. M. le docteur Druesne a fait admettre la blessée à l'hôpital.

AVIS DU BUREAU DE POSTES (quartier de la Gare). — La personne qui a échangé, samedi matin, des bons de 10.000 fr. à 6 mois est priée de se présenter d'urgence pour régularisation.

CROIX

MORT DE M. OSCAR ROSE, *président du Cercle symphonique croisien*

Nous apprenons avec regret la mort de M. Oscar Rose, décédé en son domicile, 14, rue Saint-Piat.

Très connu dans les milieux musicaux de la région, M. Rose, premier prix de violon du Conservatoire de Roubaix, avait fait partie de la Symphonie de Roubaix, comme violon, de 1888 à 1893 ; en 1893, il devint vice-président du Cercle symphonique croisien, dont il se vit, en 1923, confier la présidence, fonctions qu'il assuma avec tact et dévouement.

Nommé officier d'académie en 1939, le défunt faisait aussi partie de la section locale des mutilés du travail.

Ses funérailles auront lieu jeudi, à 9 h., en l'église Saint-Pierre. Nous présentons à sa famille l'expression de nos sentiments de condoléance.

WASQUEHAL

DISTRIBUTION DES NOUVEAUX FEUILLETS TRIMESTRIELS, de 8 h. 30 à 11 h. 45 et de 14 à 17 h., rue Jean-Mace, **mardi 22,** pour le Centre, nos 1 à 1.743 ; pour le Capreau, nos 1 à 1.091. **Mercredi 23,** pour le Centre, nos 1.744 à la fin, et pour le Capreau, nos 1.092 à la fin. Ces numéros sont ceux de la carte de charbon.

Les titulaires de la carte C (ouvriers salariés) devront fournir un certificat de leur employeur.

POUR VOS MEUBLES neufs ou d'occasion, pas de bêtises ! Voyez les **Galeries MAMAN LOUISE.** Seule maison, 179, r. de Lannoy. Rx Car C à la porte. Tél. 325.06.

FAMILLE DU PRISONNIER. — Pour les familles du Centre, permanence mercredi 23, de 18 à 19 h. au Centre social.

WATTRELOS

Le Comité directeur de la nouvelle Association de familles est constitué

Ainsi que nous l'avons dit hier, l'Association de familles est maintenant créée à Wattrelos.

Le Comité directeur de l'Association a été élu à l'issue de l'assemblée constitutive qui s'est tenue dimanche, dans la salle du café Delcroix, Grand'Place.

Le vote était familial, ainsi que nous avons eu l'occasion de l'expliquer. Sur les 177 chefs de famille qui avaient donné leur adhésion, 127 ont participé à l'élection, et le nombre de bulletins déposés dans l'urne a été de 595.

Voici la liste des 21 personnes qui étaient présentées aux suffrages des « électeurs » :

MM. Achille Bossut, rentier, 39 ans, 4 enfants ; Robert Calonne, technicien, 37 ans, 2 enf. ; Arthur Cossement, employé d'administration, 51 ans 8 enf. ; Gustave Delcroix, menuisier, 43 ans, 2 enf. ; Alb. Delvinquière, artisan mécanicien, 44 ans, 6 enf. ; Louis Delos, cultivateur, 44 ans, 5 enf. ; André Demeyre, employé, 21 ans, 1 enf. ; Edmond Durot, instituteur libre, 59 ans, 10 enf. ; Léon Florin, cultivateur, 51 ans, 4 enf. ; Lucien Hespel, employé, 44 ans, 6 enf. ; Maurice Hien, commerçant, 43 ans, 6 enf. ; René Leplat, médecin, 42 ans, 5 enf. ; Georges Portier, représentant, 39 ans, 5 enf. ; Henri Ricq, employé, 35 ans, 4 enf. ; Rémi Sarret, douanier, 41 ans, 4 enf. ; Jean Vandewalle, employé, 45 ans, 4 enf. ; Benoît Vanpeteghem, entrepreneur, 52 ans, 2 enf. ; Marcel Vitrant, pharmacien, 39 ans, 3 enf. ; Mmes veuve Bourgois, commerçante, 42 ans, 4 enf. ; Génisson, directrice d'école publique, 44 ans, 1 enf. ; Houzet, femme de prisonnier, 40 ans, 3 enf.

Toutes ont été élues à la majorité des voix et constituent donc, désormais, le comité directeur de la nouvelle « Association de familles ».

Ce comité se réunira vendredi probablement afin de désigner les membres de son bureau, président, vice-présidents, secrétaire, etc., etc...

ANNAPPES

Une manifestation sportive

Dimanche à partir de 10 h., s'est déroulée sur le terrain des sports de l'U. S. Annappes, rue d'Hem, une manifestation sportive qui mit en vedette les nouveaux éléments gymniques de la « Saint-Jean-Baptiste ».

Près de deux cents personnes assistèrent aux évolutions et mouvements d'ensemble de ces gymnastes qui, après six mois d'efforts, sous la direction de leur excellent moniteur M. Armand Barbry, laissent espérer de bons résultats à venir.

Cette manifestation se termina par un match de football qui mettait aux prises les éléments de l'Union sportive locale.

FOREST

PASSAGE DU PERCEPTEUR jeudi 24, de 14 à 16 h., à la mairie.

Le d'un

PAR COU

Le vieux g... voix émue l'... avait connue ... Son récit a... salles, les ha... ments. De so... y avaient été ... rains en avai... Cette époque ... nation d'Eliane ... triste de comp... actuel aux a... Des lambeaux ... se voyaient e... Une épaisse p... magnifiques p... d'araignées ob... reaux des ... jouaient dans ... blait que des ... désolés dussent ... vers les salles ...

Mme Lentik... hâta de sortir ... vieux gardien ... son, comme s'il ... des trésors. Tou... boire princier ... Lentikoff. Il la ... gna vers son ... l'entourait, da... des légumes : ... jusque dans l... château, où ... tre les pavés ...

Les visiteus... la splendide ... Lentikoff soup... — C'est tris... émerveillement ... voir ses chât... nes. Il y aur... si l'on avait ... Croyez-moi, ... agréable de vi... Lentikoff que ... A notre époq... blier que l'on ... à l'élite de l... plus facile ... dans la mase...

— Si j'ava... la visite de ... primerait au... cé bien que... il soit encore ...

Mme Lentik... — Ne le re... che plutôt un... spectacle. Si ... le bolchevisme ... et notre for... peut-être auj... pres terres. E... beaucoup à ... ment qui s'e... conditions d'e... gée n'apporte ... tout cela du ... gné.

Eliane la re... sion.

— Si cette ... un peu, je n... l'éloigne...

Mme Lentikoff ... le portail, a... voyait l'écusson ... pira :

— Je pourr... un soulagemen... si je savais ... terre sainte. C... ser... de tou... tombe ne ... creusée.

Le cœur é... saisit la main ...

— Ne laisse... tourmenter, ... sayez de crob... patisserie a ... votre cher ... leurs plus qu'... Berlay m'a dit q... rejoint. Il n'é... auberge où le... la nuit.

» Cette auberg... tée. On aura ch... après le départ ... derniers devoirs ... rendus.

La vieille ... mains.

— Que vous bon... fant. Vous che... ler, toutefois ... même refusé. Lin... est revenu de ... fait le récit d... fils ne le croy... dont vous parl... rable cabane ... utilisait se... sage des dépo... aucune habitat... rons. Il se pe... la route. Il y a ... banes occupées ... nés à des tra... que l'on cha... détricher la ... doutait. Ce ... journée de ma... marqué une ... pauvres malhe... me des animaux.

— Il aurait plu... Ce la part de ... vous enlever ... belles révélation...

— Je lui avais ... saints sacrements ... la vérité, et ... trouve aucune ... peine. C'est à ... ne puis me ... Et ce qui est ... que je ne le vo... jeune et rayon... Il m'apparaît ... mûri par la souf... contre un sorte... chère enfant, ... d'une profond... serait-ce si ... mon cœur ...

Un sanglot ... mais ses yeux ... brûlants, dans ...

Le cœur dé... sion, Eliane en... pauvre femme ... de la douleur.